



แผนพัฒนาท้องถิ่น
(พ.ศ.๒๕๖๖-๒๕๗๐)
ฉบับทบทวน

เทศบาลตำบลท่ากว๋าย
อำเภอเมืองพะเยา จังหวัดพะเยา

คำนำ

เนื่องด้วยพระราชบัญญัติเทศบาล พ.ศ. ๒๔๙๖ แก้ไขเพิ่มเติมถึง (ฉบับที่ ๑๒) พ.ศ. ๒๕๕๖ มาตรา ๕๐ (๙) และพระราชบัญญัติกำหนดแผนและขั้นตอนการกระจายอำนาจให้แก่องค์กรปกครองส่วนท้องถิ่น พ.ศ. ๒๕๕๒ หมวด ๒ มาตรา ๑๖ (๑) ประกอบกับระเบียบกระทรวงมหาดไทย ว่าด้วยการจัดทำแผนพัฒนาขององค์กรปกครองส่วนท้องถิ่น พ.ศ. ๒๕๔๘ เพิ่มเติม (ฉบับที่ ๒) พ.ศ. ๒๕๕๙ และที่เพิ่มเติม (ฉบับที่ ๓) พ.ศ. ๒๕๖๑ ได้กำหนดให้องค์กรปกครองส่วนท้องถิ่น มีอำนาจและหน้าที่ในการจัดทำแผนพัฒนาท้องถิ่นของตนเอง แผนพัฒนาท้องถิ่นนั้น หมายถึงแผนพัฒนาท้องถิ่นขององค์กรปกครองส่วนท้องถิ่น โดยคณะกรรมการพัฒนาท้องถิ่นจัดประชุมประชาคมท้องถิ่น ส่วนราชการ และรัฐวิสาหกิจที่เกี่ยวข้อง เพื่อแจ้งแนวทางพัฒนาท้องถิ่น รับทราบปัญหา ความต้องการ ประเด็น การพัฒนาและประเด็นที่เกี่ยวข้องตลอดจนความช่วยเหลือทางวิชาการ และแนวทางปฏิบัติที่เหมาะสมกับสภาพพื้นที่เพื่อนำมากำหนดแนวทางการจัดทำแผนพัฒนาท้องถิ่น โดยให้นำข้อมูลพื้นฐานในการพัฒนาจากหน่วยงานต่างๆ และข้อมูลในแผนพัฒนาหมู่บ้านหรือแผนชุมชนมาพิจารณาประกอบการทบทวนหรือจัดทำแผนพัฒนาท้องถิ่น (พ.ศ. ๒๕๖๖-๒๕๗๐) เพื่อใช้เป็นเครื่องมือในการจัดทำงบประมาณรายจ่ายประจำปี และพร้อมที่จะนำไปสู่การปฏิบัติและสามารถใช้ในการประสานแผนการพัฒนาท้องถิ่นได้อย่างมีประสิทธิภาพและประสิทธิผล เพื่อประโยชน์ของประชาชนตำบลท่าจำปี

เทศบาลตำบลท่าจำปี จึงหวังเป็นอย่างยิ่งว่าแผนพัฒนาท้องถิ่น (พ.ศ. ๒๕๖๖-๒๕๗๐) ฉบับทบทวนเทศบาลตำบลท่าจำปี ฉบับนี้จะเป็นแนวทางในการพัฒนาเทศบาลที่มีประสิทธิภาพและตอบสนองความต้องการของประชาชนอย่างแท้จริงต่อไป

งานวิเคราะห์นโยบายและแผน

เทศบาลตำบลท่าจำปี

สารบัญ

	หน้า
ส่วนที่ ๑ สภาพทั่วไปและข้อมูลพื้นฐาน	๑
ส่วนที่ ๒ ยุทธศาสตร์การพัฒนาระบบโครงสร้างส่วนท้องถิ่น	๑๑
ส่วนที่ ๓ การนำแผนพัฒนาท้องถิ่นไปสู่การปฏิบัติ	๖๗
๓.๑. ยุทธศาสตร์การพัฒนาท้องถิ่นและยุทธศาสตร์ระดับมหภาคเพื่อนำไปสู่การปฏิบัติ	๖๗
๓.๒. บัญชีโครงการพัฒนาท้องถิ่น	
- แบบ ผ ๐๑	๗๙
(บัญชีสรุปโครงการพัฒนาแผนพัฒนาท้องถิ่น)	
- แบบ ผ ๐๑/๑	๘๕
(บัญชีสรุปโครงการพัฒนา ที่นำมาจากแผนพัฒนาชุมชน)	
- แบบ ผ ๐๒	๘๖
(รายละเอียดโครงการพัฒนาแผนพัฒนาท้องถิ่น)	
- แบบ ผ ๐๒/๑	๑๔๕
(รายละเอียดโครงการพัฒนาที่นำมาจากแผนพัฒนาชุมชน)	
- แบบ ผ ๐๒/๒	๑๗๓
(โครงการที่เกินศักยภาพขององค์กรปกครองส่วนท้องถิ่นที่ใช้สำหรับการประสานแผนพัฒนาท้องถิ่น)	
- แบบ ผ ๐๓ (บัญชีครุภัณฑ์)	๒๐๗
ส่วนที่ ๔ การติดตามและประเมินผล	๒๑๔

ภาคผนวก

ประกาศการใช้แผนพัฒนาท้องถิ่น (พ.ศ.๒๕๖๖ - ๒๕๗๐) ฉบับทบทวน ของเทศบาลตำบลท่าจำปี

ส่วนที่ ๑ สภาพทั่วไปและข้อมูลพื้นฐาน

๑. ด้านกายภาพ

๑.๑ ที่ตั้ง

สำนักงานเทศบาลตำบลท่าจำปี เลขที่ ๑๙๙ ตั้งอยู่หมู่ที่ ๓ ตำบลท่าจำปี อำเภอเมืองพะเยา จังหวัดพะเยา ตั้งห่างจากที่ทำการปกครองอำเภอเมืองพะเยา เป็นระยะทาง โดยประมาณ ๑๒ กิโลเมตร ตำบลท่าจำปีมีพื้นที่ทั้งหมดโดยประมาณ ๒๔,๖๓๔ ไร่ หรือ ประมาณ ๓๙.๔๐ ตารางกิโลเมตร

แผนที่เทศบาลตำบลท่าจำปี
อำเภอเมืองพะเยา จังหวัดพะเยา

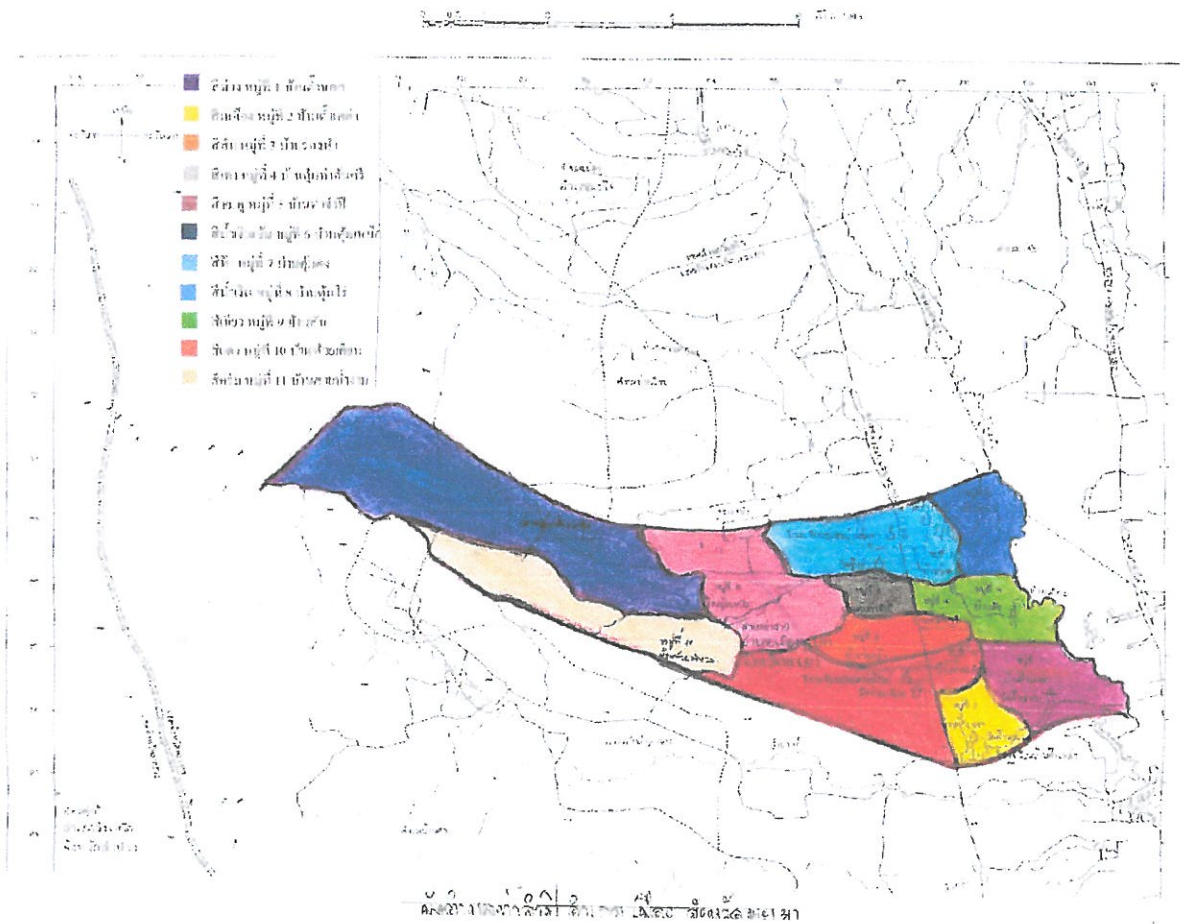

๑.๒ ลักษณะภูมิประเทศ

ทิศเหนือ	ติดต่อกับ	ตำบลบ้านใหม่	อำเภอเมืองพะเยา	จังหวัดพะเยา
ทิศใต้	ติดต่อกับ	ตำบลบ้านต้า	อำเภอเมืองพะเยา	จังหวัดพะเยา
ทิศตะวันออก	ติดต่อกับ	ตำบลแม่ปืม	อำเภอเมืองพะเยา	จังหวัดพะเยา
ทิศตะวันตก	ติดต่อกับ	อำเภอวังเหนือ	จังหวัดลำปาง	

สภาพโดยทั่วไปของตำบลท่าจำปี เป็นพื้นที่ป่าไม้และมีภูเขาล้อมรอบโดยเฉพาะทางทิศตะวันตก ส่วนทางทิศเหนือและทิศใต้ เป็นที่ราบสูงสลับกับภูเขา แหล่งน้ำที่สำคัญ จากอ่างเก็บน้ำห้วยแม่ตุ้ม หมู่ที่ ๖ ซึ่งใช้เป็นแหล่งน้ำที่สำคัญ จากอ่างเก็บน้ำห้วยแม่ตุ้ม หมู่ที่ ๖ ซึ่งใช้เป็นแหล่งน้ำเพื่อการเกษตรและการอุปโภคที่สำคัญของตำบลท่าจำปี

๑.๓ ภูมิอากาศ แบ่งเป็น ๓ ฤดู ได้แก่

๑. ฤดูร้อน อยู่ในระหว่างเดือนมีนาคม - พฤษภาคม อากาศร้อนจัดในช่วงเดือนเมษายน - พฤษภาคม อุณหภูมิสูงสุดวัดได้ ๔๓.๓

๒. ฤดูฝน อยู่ในระหว่างเดือนพฤษภาคม - ตุลาคม ฝนตกชุกหนาแน่นในช่วงเดือนสิงหาคม และกันยายน ปริมาณรวมทั้งปีวัดได้ ๙๔๒.๕ มิลลิเมตร

๓. ฤดูหนาว อยู่ในระหว่างเดือนพฤศจิกายน - กุมภาพันธ์ อากาศหนาวเย็นในช่วงเดือนธันวาคม - มกราคม อุณหภูมิต่ำสุดวัดได้ ๑๔.๐ องศาเซลเซียส

๑.๔ ลักษณะของดิน

ดินร่วนปนทราย ที่มีความอุดมสมบูรณ์ มีสีเทาหรือดำ มีค่าความเป็นกรดต่างอยู่กลาง ๆ อยู่ในที่ลุ่มมีน้ำเข้าไปถึงเหมาะสำหรับการปลูกข้าว

๑.๕ ลักษณะของแหล่งน้ำ

แหล่งน้ำที่สำคัญมาจากอ่างเก็บน้ำห้วยแม่ตุ้ม และน้ำแม่อิง

๑.๖ ลักษณะของไม้และป่าไม้

ป่าไม้ ส่วนใหญ่เป็นป่าดงดิบ และป่าไม้เบญจพรรณกระจายอยู่ทั่วไป ไม้ที่สำคัญ คือ ไม้สัก ไม้ประดู่ ไม้มะค่า ไม้ชิงชัน ไม้ยาง ไม้เต็ง และไม้รัง เป็นต้น

๒. ด้านการเมือง/การปกครอง

๒.๑ เขตการปกครอง แบ่งออกเป็น ๑๑ หมู่บ้าน ดังนี้

หมู่บ้าน	ผู้ใหญ่บ้าน		หมายเลขโทรศัพท์
หมู่ที่ ๑ บ้านด้ากกก	นายชาติชาย	พุ่มพริก	๐๙๕- ๔๔๖๔๒๗๒
หมู่ที่ ๒ บ้านต้าเหล่า	นายเอกชัย	ใจลา	๐๘๗ - ๗๘๘๗๘๙๒
หมู่ที่ ๓ บ้านร่องห้า	นายเหน่ง	เมืองน้อย	๐๘๓ - ๓๒๒๗๑๕๖
หมู่ที่ ๔ บ้านตุ้มท่าตันศรี (กำนันตำบลท่าจำปี)	นายนพดล	สารเก่ง	๐๘๑ - ๘๘๒๖๕๔๑

หมู่บ้าน	ผู้ใหญ่บ้าน		หมายเลขโทรศัพท์
หมู่ที่ ๕ บ้านตุ่มท่าจำปี	นายถาวร	ดวงพันธ์	๐๘๖ - ๔๓๐๒๕๘๑
หมู่ที่ ๖ บ้านตุ่มเหนือ	นายปฏิพัทธ์	มันคง	๐๘๙ - ๕๕๕๘๕๒๕
หมู่ที่ ๗ บ้านตุ่มดง	นายสุรินทร์	เรื่อนป้อ	๐๘๖ - ๑๐๘๗๕๒๐
หมู่ที่ ๘ บ้านตุ่มไร่	นางนวลจันทร์	สิงห์แก้ว	๐๘๙ - ๗๕๖๗๐๗๖
หมู่ที่ ๙ บ้านสัน	นายบรรจบ	คำไป	๐๙๓ - ๔๘๗๐๙๐๕
หมู่ที่ ๑๐ บ้านทวยเคียน	นายสัมพันธ์	แก้วมูล	๐๘๒ - ๘๙๐๓๑๗๕
หมู่ที่ ๑๑ บ้านสายน้ำงาม	นายสุทัศน์	แก้วมูล	๐๘๒ - ๐๓๓๔๐๑๑

๒.๒ การเลือกตั้ง เขตการเลือกตั้งแบ่งเป็น ๒ เขต คือ เขต ๑ และ เขต ๒

ฝ่ายบริหาร ประกอบด้วย นายกเทศมนตรีตำบลท่าจำปี จำนวน ๑ คน ซึ่งมาจากการเลือกตั้งโดยตรงของประชาชน มีรองนายกเทศมนตรีตำบลท่าจำปี จำนวน ๒ คน เลขานุการนายกเทศมนตรีตำบลท่าจำปี จำนวน ๑ คน และที่ปรึกษานายกเทศมนตรีตำบลท่าจำปี จำนวน ๑ คน ซึ่งแต่งตั้งโดยนายกเทศมนตรี

ที่	ชื่อ - สกุล	ตำแหน่ง	เบอร์โทรศัพท์
๑	นายพิจิตร อ้อยลี	นายกเทศมนตรีตำบลท่าจำปี	๐๙๓-๑๔๐๕๐๑๙
๒	นายสิทธิ พุ่มพริก	รองนายกเทศมนตรีฯ	๐๙๐-๓๒๑๖๔๒๖
๓	นางกัลยา ชำนาญยา	รองนายกเทศมนตรีฯ	๐๖๕-๔๑๗๐๕๑๙
๔	นางเพ็ญศรี เรือนคำ	ที่ปรึกษานายกเทศมนตรีฯ	๐๘๖-๙๑๗๔๙๖๖
๕	นายสุพัฒน์ มันคง	เลขานุการนายกเทศมนตรีฯ	๐๘๘-๗๗๖๙๐๒๑

เทศบาลตำบลท่าจำปี มีพนักงานเทศบาลตำบล โดยมีปลัดเทศบาลตำบลทำหน้าที่ปกครองบังคับบัญชา รองจากนายกเทศมนตรีตำบลท่าจำปี แบ่งส่วนราชการของเทศบาลตำบลท่าจำปี แบ่งออกเป็น ๑ สำนัก และ ๒ กอง โดยมี จำนวนพนักงานเทศบาล ลูกจ้างประจำ พนักงานจ้างตามภารกิจ และพนักงานจ้างทั่วไป แยกตามส่วนราชการ ในปีอัตรากำลังปัจจุบัน รวมทั้งสิ้น ๒๙ อัตรากำลัง ดังนี้

๑. สำนักปลัดเทศบาลตำบล	จำนวน	๑๕	อัตรากำลัง	ประกอบด้วย
ปลัดเทศบาลตำบล	จำนวน	๑		คน
พนักงานเทศบาล	จำนวน	๙		คน
พนักงานจ้าง	จำนวน	๔		คน
๒. กองคลัง	จำนวน	๙	อัตรากำลัง	ประกอบด้วย
พนักงานเทศบาล	จำนวน	๔		คน
ลูกจ้างประจำ	จำนวน	๑		คน
พนักงานจ้าง	จำนวน	๔		คน
๓. กองช่าง	จำนวน	๗	อัตรากำลัง	ประกอบด้วย
พนักงานเทศบาล	จำนวน	๒		คน
พนักงานจ้าง	จำนวน	๕		คน

ที่	รายชื่อหมู่บ้าน	ชาย	หญิง	รวม	ครัวเรือน
๑๐	บ้านห้วยเคียน	๔๗	๖๑	๑๐๘	๖๓
๑๑	บ้านสายน้ำงาม	๘๙	๘๔	๑๐๘	๕๘
	รวม	๑,๘๒๗	๑,๙๘๖	๓,๘๑๓	๑,๕๓๒

ที่มา ข้อมูลจากระบบสถิติทางการทะเบียน สำนักงานทะเบียน กรมการปกครอง ณ เดือน มิถุนายน ๒๕๖๖

หมู่ที่	หมู่บ้าน	จำนวนประชากรเทศบาลตำบลท่าจำปี (เปรียบเทียบย้อนหลัง ๓ ปี)						จำนวนประชากร คาดการณ์ในอนาคต	
		พ.ศ. ๒๕๖๓		พ.ศ. ๒๕๖๔		พ.ศ. ๒๕๖๕		พ.ศ. ๒๕๖๖	
		ชาย	หญิง	ชาย	หญิง	ชาย	หญิง	ชาย	หญิง
๑	บ้านดำนกก	๒๐๒	๒๒๙	๑๙๘	๒๒๘	๑๙๖	๒๒๖	๑๙๗	๒๓๒
๒	บ้านตำเหล่า	๓๐๘	๓๔๔	๒๘๘	๓๔๘	๒๘๕	๓๔๗	๒๙๑	๓๔๖
๓	บ้านร่องห้า	๑๔๐	๑๓๐	๑๔๒	๑๒๗	๑๔๑	๑๒๖	๑๔๔	๑๒๙
๔	บ้านตุ่มท่าตันศรี	๒๑๓	๒๓๓	๒๐๓	๒๒๘	๒๐๐	๒๒๗	๑๙๔	๒๓๔
๕	บ้านตุ่มท่าจำปี	๑๗๐	๑๗๑	๑๕๙	๑๗๐	๑๕๗	๑๗๑	๑๖๐	๑๖๓
๖	บ้านตุ่มเหนือ	๒๗๑	๒๗๗	๒๘๑	๒๘๑	๒๘๐	๒๘๒	๒๗๖	๒๗๒
๗	บ้านตุ่มดง	๑๑๒	๑๒๗	๑๐๘	๑๒๖	๑๐๕	๑๒๕	๑๑๓	๑๒๖
๘	บ้านตุ่มไร่	๑๕๑	๑๖๖	๑๕๐	๑๖๖	๑๔๙	๑๖๕	๑๔๙	๑๖๕
๙	บ้านสัน	๑๗๐	๑๗๕	๑๗๔	๑๗๖	๑๗๓	๑๗๕	๑๖๗	๑๗๖
๑๐	บ้านห้วยเคียน	๕๓	๖๔	๕๕	๖๔	๕๔	๖๔	๕๗	๖๑
๑๑	บ้านสายน้ำงาม	๘๗	๘๘	๘๙	๘๙	๙๐	๙๐	๘๙	๘๔
	รวม		๑,๘๗๗	๒,๐๐๔	๑,๘๕๗	๒,๐๐๓	๑,๘๓๐	๑,๘๒๗	๑,๙๘๖
				๓,๘๘๑		๓,๘๕๐		๓,๘๑๓	

หมายเหตุ : ข้อมูล ณ เดือน มิถุนายน พ.ศ. ๒๕๖๖

๓.๒ ช่วงอายุและจำนวนประชากร

จำนวนประชากร ของเทศบาลตำบลท่าจำปี (ปี พ.ศ. ๒๕๖๖)			
ประชากร	หญิง	ชาย	ช่วงอายุ
จำนวนประชากรเยาวชน	๒๕๓	๒๕๓	อายุต่ำกว่า ๑๘ ปี
จำนวนประชากร	๑,๑๗๐	๑,๑๘๖	อายุ ๑๘ - ๖๐ ปี
จำนวนประชากรผู้สูงอายุ	๔๐๔	๕๔๗	อายุมากกว่า ๖๐ ปี
รวม	๑,๘๒๗	๑,๙๘๖	ทั้งสิ้น ๓,๘๑๓ คน

๔. สภาพสังคม

๔.๑ การศึกษา

ตำบลท่าจำปี มีโรงเรียนมัธยมศึกษา จำนวน ๑ แห่ง และโรงเรียนประถมศึกษา จำนวน ๒ แห่ง ศูนย์พัฒนาเด็กเล็ก จำนวน ๑ แห่ง ศูนย์การเรียนชุมชนตำบลท่าจำปี จำนวน ๑ แห่ง ดังนี้ คือ

๑. โรงเรียนบ้านตำเหล่า ให้การบริการด้านการศึกษาระดับประถมศึกษา สังกัดสำนักงานเขตพื้นที่การศึกษาประถม จังหวัดพะเยา กระทรวงศึกษาธิการ ตั้งอยู่ หมู่ที่ ๒ บ้านตำเหล่า ตำบลท่าจำปี
๒. โรงเรียนชุมชนบ้านต๋มท่า ให้การบริการด้านการศึกษาระดับประถมศึกษา สังกัดสำนักงานเขตพื้นที่การศึกษาประถม จังหวัดพะเยา กระทรวงศึกษาธิการ ตั้งอยู่ หมู่ที่ ๔ บ้านต๋มท่าตันศรี ตำบลท่าจำปี
๓. โรงเรียนพะเยาประสาธน์วิทย์ ให้การบริการด้านการศึกษาระดับมัธยมศึกษา ตั้งอยู่หมู่ที่ ๑๐ บ้านห้วยเคียน ตำบลท่าจำปี
๔. แหล่งเรียนรู้ชุมชน ตั้งอยู่ หมู่ที่ ๔ บ้านต๋มท่าตันศรี
๕. ศูนย์พัฒนาเด็กเล็กตำบลท่าจำปี ให้การบริการด้านการศึกษาระดับก่อนวัยเรียน สังกัดเทศบาลตำบลท่าจำปี ตั้งอยู่ หมู่ที่ ๓ บ้านร่องห้า (ในพื้นที่ของเทศบาลตำบลท่าจำปี)

ข้อมูลด้านการศึกษาของศูนย์พัฒนาเด็กเล็ก

๑) นักวิชาการศึกษา	จำนวน ๑ คน
๒) ครูผู้ดูแลเด็กเล็ก	จำนวน ๒ คน
๓) จำนวนนักเรียน	จำนวน ๓๓ คน

๔.๒ สาธารณสุข

ในเขตตำบลท่าจำปี มีสถานบริการด้านสาธารณสุข จำนวน ๑ แห่ง คือ โรงพยาบาลส่งเสริมสุขภาพตำบลท่าจำปี ตั้งอยู่ หมู่ที่ ๓ บ้านร่องห้า ตำบลท่าจำปี

มีเจ้าหน้าที่ประจำโรงพยาบาลส่งเสริมสุขภาพฯ จำนวน ๗ คน ดังนี้

๑. ผู้อำนวยการโรงพยาบาลส่งเสริมสุขภาพฯ	จำนวน ๑ คน
๒. พยาบาลวิชาชีพ	จำนวน ๑ คน
๓. เจ้าพนักงานทันตสาธารณสุข	จำนวน ๑ คน
๔. เจ้าพนักงานกระทรวงสาธารณสุข	จำนวน ๑ คน
๕. นักวิชาการสาธารณสุข (จ้างเหมา)	จำนวน ๑ คน
๖. พนักงานการเงินและบัญชี (จ้างเหมา)	จำนวน ๑ คน
๗. พนักงานบริการ	จำนวน ๑ คน

๔.๓ อาชญากรรม

ในเขตตำบลท่าจำปี ไม่มีการก่อเหตุอาชญากรรม ประชาชนให้ความร่วมมือต่อราชการอันส่งผลต่อประสิทธิภาพการ ป้องกันและปราบปรามอาชญากรรมและยาเสพติด และความปลอดภัยในชีวิตและทรัพย์สิน

๔.๔ ยาเสพติด

ปัญหาเสพติดในเขตพื้นที่ของทางเทศบาลตำบลท่าจำปี นั้นพบว่าในเขตเทศบาลมีผู้ที่ติดยาเสพติดแต่เมื่อเทียบกับพื้นที่อื่นถือว่าน้อย และยังไม่พบผู้ค้า เหตุผลก็เนื่องมาจากว่าได้รับความร่วมมือกับทางผู้นำประชาชน หน่วยงานของเทศบาลที่ช่วยสอดส่องดูแลอยู่เป็นประจำ การแก้ไขปัญหของเทศบาลสามารถทำได้เฉพาะตามอำนาจหน้าที่เท่านั้น เช่น การรณรงค์ การประชาสัมพันธ์ การแจกเบาะแส การฝึกอบรมให้ความรู้

หากนอกเหนือจากอำนาจหน้าที่ จะเป็นของหน่วยงานอื่น เช่น อำเภอรอหรือตำรวจแล้วแต่กรณี โดยทั้งนี้ เทศบาลก็ได้ให้ความร่วมมือกับทางหน่วยงานอื่นมาโดยตลอด

๔.๕ การสังคมสงเคราะห์

ตำบลท่าจำปีได้ให้ความสงเคราะห์เบี้ยยังชีพผู้สูงอายุ ผู้พิการ ผู้ป่วยเอดส์ ๑๐๐ % ดังนี้ คือ

ลำดับที่	รายการ	ชาย	หญิง	รวม
๑	เบี้ยยังชีพผู้สูงอายุ	๔๒๘	๕๔๙	๙๗๗
๒	เบี้ยผู้พิการ	๗๒	๗๘	๑๕๐
๓	เบี้ยยังชีพผู้ป่วยเอดส์	๑๕	๒๒	๔๐

๕. ระบบบริการพื้นฐาน

๕.๑ การคมนาคมขนส่ง

การเดินทางของตำบลท่าจำปี เป็นการคมนาคมทางบกมีทางหลวงแผ่นดิน หมายเลข ๑๑๙๓ เป็นถนนสายหลักที่เชื่อมต่อระหว่างอำเภอเมืองพะเยาและอำเภอแม่ใจ และเป็นถนนสายหลักที่ใช้เชื่อมต่อระหว่างหมู่บ้านด้วย โดยมีถนนซอยแยกจากถนนสายหลักเข้าหมู่บ้านได้อย่างสะดวก ซึ่งมีทั้งถนนคอนกรีตเสริมเหล็ก ถนนลาดยาง และถนนลูกรัง

๕.๒ การไฟฟ้า

ตำบลท่าจำปี มีไฟฟ้าเข้าถึงให้บริการภายในตำบลทุกหมู่บ้าน ทั้งตำบลมีไฟฟ้าใช้ประมาณร้อยละ ๑๐๐

๕.๓ การประปา

ตำบลท่าจำปี มีระบบประปาหมู่บ้าน จำนวน ๗ แห่ง คือ ม.๑, ม.๒, ม.๓, ม.๕, ม.๖, ม.๙ และ ม.๑๑

๕.๔ โทรศัพท์

ประชาชนในพื้นที่ ส่วนใหญ่ใช้โทรศัพท์มือถือส่วนตัวในการติดต่อสื่อสาร

๕.๕ ระบบโลจิสติกส์ (Logistics) หรือ การขนส่ง

การบริการไปรษณีย์หรือการสื่อสารหรือการขนส่ง และวัสดุ ครุภัณฑ์ทั่วถึงทุกหมู่บ้าน

๖. ระบบเศรษฐกิจ

๖.๑ การเกษตร

ประชาชนในพื้นที่เทศบาลตำบลท่าจำปีส่วนใหญ่มีอาชีพด้านการเกษตรกรรม เช่น ทำนา ทำสวน ทำไร่ เลี้ยงสัตว์ เป็นต้น

๖.๒ การประมง

ประชาชนทำการประมงในลำน้ำแม่อิง

๖.๓ การปศุสัตว์

สัตว์เลี้ยงไว้เพื่อใช้งานและขาย เช่น โค หมู เป็ด ไก่ ห่าน เป็นต้น

๖.๔ การบริการ

เทศบาลตำบลท่าจำปีให้บริการแก่ประชาชนด้านต่างๆ เช่น การรับชำระภาษี การร้องเรียน ร้องทุกข์ การขออนุญาตก่อสร้างอาคาร การขุดลอกคลอง การให้บริการน้ำ การบรรเทาสาธารณภัย ฯลฯ

๖.๕ การท่องเที่ยว

อ่างเก็บน้ำห้วยแม่ตุ๋่ม เป็นสถานที่ท่องเที่ยว ส่วนใหญ่นักท่องเที่ยวจะเข้ามาในเดือนเมษายน ช่วงเทศกาลสงกรานต์

๖.๖ อุตสาหกรรม

โรงท่อประจักษ์ ผลิตท่อซีเมนต์

๖.๗ การพาณิชย์และกลุ่มอาชีพ

มีกลุ่มวิสาหกิจชุมชน ดังนี้

ลำดับที่	ชื่อกลุ่มวิสาหกิจชุมชน	ประธาน	หมู่
๑	กลุ่มจักสานและพัฒนาผลิตภัณฑ์	นางเครือวัลย์ ผัดวงค์	หมู่ที่ ๓
๒	กลุ่มเกษตรโฮมเมด	นางสาวภริชญา แข่งคำ	หมู่ที่ ๕
๓	กลุ่มชาวสวนยางพาราหลายกวีาน	นายปอนุชิต เต็มสวัสดิ์	หมู่ที่ ๖
๔	กลุ่มเลี้ยงโค บ้านตุ๋่มเหนือ	นายอุดม ยอดคำ	หมู่ที่ ๖
๕	โรงสีชุมชนแปรรูปผลผลิตทางการเกษตร	นางนวลจันทร์ สิงห์แก้ว	หมู่ที่ ๘
๖	กลุ่มฟางอัดก้อนและฟางโกล่าบ้านสัน	นายเตชิต ปิติฐาโชติ	หมู่ที่ ๙
๗	กลุ่มแปรรูปปลาน้ำอิง	นางสมพิศ สุวรรณขาว	หมู่ที่ ๙
๘	กลุ่มผลิตภัณฑ์บัวกวีานพะเยา	นางศิริลักษณ์ ดวงพันธ์	หมู่ที่ ๑๐
๙	บัวศิริ ท่าจำปี	นายประหยัด ดวงพันธ์	หมู่ที่ ๑๐
๑๐	กลุ่มการผลิตเมล็ดข้าวพันธุ์ดี	นายสอาด ยานะทวี	หมู่ที่ ๑๑

ร้านขายของชำ จำนวน ๒๕ แห่ง

๖.๘ แรงงาน

แรงงานก่อสร้าง รับจ้างทั่วไป ฯลฯ

๗. ศาสนา ประเพณี วัฒนธรรม

๗.๑ การนับถือศาสนา

ประชาชนในตำบลท่าจำปีส่วนใหญ่นับถือศาสนาพุทธร้อยละ ๙๘% นอกจากนั้นเป็นศาสนาอื่น เช่น คริสต์ อิสลาม มีวัด จำนวน ๗ แห่ง และสำนักสงฆ์ จำนวน ๑ แห่ง ดังนี้ คือ

- | | |
|----------------|--|
| ๑. วัดต๋านกกก | ตั้งอยู่ในหมู่ที่ ๑ บ้านต๋านกกก |
| ๒. วัดต๋าเหล่า | ตั้งอยู่ในหมู่ที่ ๒ บ้านต๋าเหล่า |
| ๓. วัดร่องห้า | ตั้งอยู่ในหมู่ที่ ๓ บ้านร่องห้า |
| ๔. วัดโสมนัส | ตั้งอยู่ในหมู่ที่ ๔ บ้านตุ๋่มท่าตันศรี |
| ๕. วัดท่าจำปี | ตั้งอยู่ในหมู่ที่ ๕ บ้านท่าจำปี |
| ๖. วัดช้างหิน | ตั้งอยู่ในหมู่ที่ ๘ บ้านตุ๋่มไร่ |

๗. วัดช้างก้ำ

ตั้งอยู่ในหมู่ที่ ๙ บ้านสัน

๘. วัดห้วยเคียน

ตั้งอยู่ในหมู่ที่ ๑๐ บ้านห้วยเคียน

๗.๒ ประเพณีและงานประจำปี

ประเพณีสงกรานต์	เดือนเมษายน
ประเพณีเลี้ยงผีขุนน้ำ	เดือนมิถุนายน (จัดขึ้นประจำปีระหว่าง ขึ้น ๑๓ ค่ำ เดือน ๗)
ประเพณีแห่เทียนเข้าพรรษา	เดือนกรกฎาคม
ประเพณีลอยกระทง	เดือนพฤศจิกายน

๗.๓ ภูมิปัญญาท้องถิ่น ภาษาถิ่น

- ภูมิปัญญาท้องถิ่น : วัฒนธรรมประเพณีท้องถิ่น เช่น คำว ซอ ฯลฯ
- ภาษาถิ่น : ภาษาเหนือ (คำเมือง)

๗.๔ OTOP สินค้าพื้นเมืองและของที่ระลึก

- ผลิตภัณฑ์จากผักตบชวา	หมู่ที่ ๑ , หมู่ที่ ๒
- ซาใบบัว , สบู่	หมู่ที่ ๓
- น้ำพริกลาบ, ข้าวเกรียบปลาเนื้	หมู่ที่ ๔
- เกษตรโฮมเมด , ผลิตภัณฑ์จากผักตบชวา	หมู่ที่ ๕
- ข้าวไรท์เบอร์รี่, น้ำพริกลาบ, กระเป๋าค่า,	หมู่ที่ ๘
ไข่เค็ม, เซรามิก,	
- น้ำพริกลาบ, ปลาแดดเดียว, น้ำปู	หมู่ที่ ๙
- ไม้กวาด, เมล็ดพันธ์ข้าว	หมู่ที่ ๑๑

๘. ทรัพยากรธรรมชาติ

๘.๑ น้ำ

การระบายน้ำ

๑. ดำเนินการจัดให้มีระบบการระบายน้ำที่ได้มาตรฐาน และเชื่อมโยงถึงกัน พร้อมทั้งระบายน้ำลงไปสู่แหล่งน้ำเพื่อใช้ในการทำการเกษตรต่อไป

- ก่อสร้างรางระบายน้ำ
- ขุดลอกรางระบายน้ำ
- ก่อสร้างสะพานข้ามลำน้ำ

แหล่งน้ำเพื่อการอุปโภค/บริโภค

๑. ดำเนินการจัดให้มีประปาหมู่บ้านครอบคลุมทุกหมู่บ้าน พร้อมทั้งพัฒนาระบบประปาให้แรงดันของน้ำไหลแรงได้มาตรฐาน

- ก่อสร้างระบบประปาหมู่บ้านขนาดกลาง ขนาด ๑๐๐ คริวเรือน
- เดินท่อจ่ายน้ำประปาที่ได้มาตรฐาน
- จัดหาน้ำเพื่อการอุปโภค - บริโภค

แหล่งน้ำเพื่อการเกษตร

๑. ดำเนินการพัฒนาแหล่งน้ำขนาดใหญ่ในพื้นที่สาธารณะประโยชน์ และดำเนินการขุดคลองส่งน้ำเพื่อการเกษตรอย่างเป็นระบบ สามารถส่งน้ำเพื่อการเกษตรไปได้ครอบคลุมทั่วถึงทุกหมู่บ้าน / ตำบล

- ชุดลอกคลอง , หนองน้ำต่างๆ
- ชุดลอกลำเหมือง
- ก่อสร้างผนังกันน้ำ / ฝาย พร้อมประตูปิด - เปิดน้ำ
- ก่อสร้างคลองส่งน้ำคอนกรีตเสริมเหล็ก
- ก่อสร้างตาดคอนกรีต

แหล่งน้ำธรรมชาติ

- | | | |
|-----------------------|----|------|
| - ลำน้ำ , ลำห้วย | ๔ | สาย |
| - บึง , หนองและอื่น ๆ | ๒ | แห่ง |
| - ลำเหมือง | ๓๕ | สาย |

แหล่งน้ำที่สร้างขึ้น

- | | | |
|-----------------|-------|------|
| - ฝายน้ำล้น | ๑๖ | แห่ง |
| - บ่อโยก | - | แห่ง |
| - บ่อน้ำตื้น | ๑,๑๔๕ | แห่ง |
| - ประปาหมู่บ้าน | ๗ | แห่ง |
| - อ่างเก็บน้ำ | ๑ | แห่ง |

๙.๒ ป่าไม้

ป่าไม้ ส่วนใหญ่เป็นป่าดงดิบ และป่าไม้เบญจพรรณกระจายอยู่ทั่วไป ไม้ที่สำคัญคือไม้สัก ไม้ประดู่ ไม้มะค่า ไม้ชิงชัน ไม้ยาง ไม้เต็ง และไม้รัง เป็นต้น

๙.๓ ภูเขา

เป็นที่ราบสูงและเป็นที่ราบลุ่มสลับภูเขา มีเทือกเขาอยู่ทางทิศตะวันตก

๙.๔ คุณภาพของทรัพยากรธรรมชาติ

ทรัพยากรป่าไม้มีความอุดมสมบูรณ์ แหล่งน้ำที่เป็นแหล่งต้นน้ำ คือ อ่างเก็บน้ำห้วยแม่ตุ้ม ลำน้ำแม่อิง

ส่วนที่ ๒

ยุทธศาสตร์การพัฒนาดังกล่าวขององค์กรปกครองส่วนท้องถิ่น

๑. ความสัมพันธ์ระหว่างแผนพัฒนาระดับมหภาค

๑. แผนยุทธศาสตร์ชาติ ๒๐ ปี (พ.ศ. ๒๕๖๑ - ๒๕๘๐)

โดยที่รัฐธรรมนูญแห่งราชอาณาจักรไทย มาตรา ๖๕ กำหนดให้รัฐพึงจัดให้มียุทธศาสตร์ชาติ เป็นเป้าหมายการพัฒนาประเทศอย่างยั่งยืน ตามหลักธรรมาภิบาลเพื่อใช้เป็นกรอบในการจัดทำแผนต่างๆ ให้ สอดคล้องและบูรณาการกันเพื่อให้เกิดเป็นพลังผลักดันร่วมกันไปสู่เป้าหมายดังกล่าว โดยให้เป็นไปตามที่ กำหนดในกฎหมายว่าด้วยการจัดทำยุทธศาสตร์ชาติ และต่อมาได้มีการตราพระราชบัญญัติการจัดทำ ยุทธศาสตร์ชาติ พ.ศ. ๒๕๖๐ มีผลบังคับใช้เมื่อวันที่ ๑ สิงหาคม ๒๕๖๐ โดยกำหนดให้มีการแต่งตั้ง คณะกรรมการยุทธศาสตร์ชาติ เพื่อรับผิดชอบในการจัดทำร่างยุทธศาสตร์ชาติ กำหนดวิธีการการมีส่วนร่วม ของประชาชนในการจัดทำร่างยุทธศาสตร์ชาติ ในการติดตาม การตรวจสอบ และการประเมินผล รวมทั้ง กำหนดมาตรการส่งเสริมและสนับสนุนให้ประชาชนทุกภาคส่วนดำเนินการให้สอดคล้องกับยุทธศาสตร์ชาติ

เพื่อให้เป็นไปตามที่กำหนดในพระราชบัญญัติการจัดทำ ยุทธศาสตร์ชาติ พ.ศ. ๒๕๖๐ คณะกรรมการยุทธศาสตร์ชาติได้แต่งตั้งคณะกรรมการจัดทำยุทธศาสตร์ชาติด้านต่างๆ รวม ๖ คณะอัน ประกอบด้วย คณะกรรมการจัดทำยุทธศาสตร์ชาติด้านความมั่นคง คณะกรรมการจัดทำยุทธศาสตร์ชาติด้าน การสร้างความสามารถในการแข่งขัน คณะกรรมการจัดทำยุทธศาสตร์ชาติด้านการพัฒนาและเสริมสร้าง ศักยภาพทรัพยากรมนุษย์ คณะกรรมการจัดทำยุทธศาสตร์ชาติด้านการสร้างโอกาสและความเสมอภาคทาง สังคม คณะกรรมการจัดทำยุทธศาสตร์ชาติด้านการสร้างการเติบโตบนคุณภาพชีวิตที่เป็นมิตรต่อสิ่งแวดล้อม และคณะกรรมการจัดทำยุทธศาสตร์ชาติด้านการปรับสมดุลและพัฒนาระบบการบริหารจัดการภาครัฐ เพื่อ รับผิดชอบในการดำเนินการจัดทำร่างยุทธศาสตร์ชาติให้เป็นไปตามหลักเกณฑ์ วิธีการ และเงื่อนไขที่กำหนด ตลอดจนได้จัดให้มีการรับฟังความคิดเห็นของประชาชนและหน่วยงานของรัฐที่เกี่ยวข้องอย่างกว้างขวางเพื่อ ประกอบการพิจารณาจัดทำร่างยุทธศาสตร์ชาติตามที่กฎหมายกำหนดแล้ว

ยุทธศาสตร์ชาติ ๒๐ ปี (พ.ศ. ๒๕๖๑-๒๕๘๐) เป็นยุทธศาสตร์ชาติฉบับแรกของประเทศไทย ตามรัฐธรรมนูญแห่งราชอาณาจักรไทย ซึ่งจะต้องนำไปสู่การปฏิบัติเพื่อให้ประเทศไทยบรรลุวิสัยทัศน์ “ประเทศไทยมีความมั่นคง มั่งคั่ง ยั่งยืน เป็นประเทศพัฒนาแล้ว ด้วยการพัฒนาตามหลักปรัชญาของเศรษฐกิจพอเพียง” ภายในช่วงเวลาดังกล่าว เพื่อความสุขของคนไทยทุกคน

สถานการณ์ แนวโน้ม วิสัยทัศน์ และเป้าหมายในการพัฒนาประเทศ

๑. บทนำ

การพัฒนาประเทศไทยนับตั้งแต่แผนพัฒนาเศรษฐกิจและสังคมแห่งชาติ ฉบับที่ ๑ เป็นต้นมาได้ส่งผลให้ประเทศมีการพัฒนาในทุกมิติ ทั้งในด้านเศรษฐกิจที่ประเทศไทยได้รับการยกระดับเป็น ประเทศในกลุ่มบนของกลุ่มประเทศระดับรายได้ปานกลาง ในด้านสังคมที่มีการพัฒนาคุณภาพชีวิตของ ประชาชนส่งผลให้ประเทศไทยหลุดพ้นจากการเป็นประเทศยากจน และในด้านสิ่งแวดล้อมที่ประเทศไทยมีข้อ ได้เปรียบในความหลากหลายเชิงนิเวศ อย่างไรก็ตาม ประเทศไทยยังมีความท้าทายต่อการพัฒนาที่สำคัญ อาทิ อัตราการขยายตัวทางเศรษฐกิจในปี ๒๕๖๐ ที่ร้อยละ ๓.๙ ถือว่าอยู่ในระดับต่ำกว่าศักยภาพ เมื่อเทียบกับร้อย ละ ๖.๐ ต่อปีในช่วงเวลาเกือบ ๖ ทศวรรษที่ผ่านมา โดยมีสาเหตุหลักจากการชะลอตัวของการลงทุน ภายในประเทศและสถานการณ์เศรษฐกิจโลกที่ยังไม่ฟื้นตัวได้เต็มที่ที่โครงสร้างเศรษฐกิจไทยที่ยังไม่สามารถ ขับเคลื่อนด้วยนวัตกรรมได้อย่างเต็มประสิทธิภาพภาคบริการและภาคเกษตรมีผลิตภาพการผลิตในระดับต่ำ

ขาดการนำเทคโนโลยีเข้ามาเพิ่มประสิทธิภาพในการผลิต ประกอบกับแรงงานไทยยังมีปัญหาเรื่องคุณภาพและสมรรถนะที่ไม่สอดคล้องกับความต้องการในการขับเคลื่อนการพัฒนาของประเทศ

นอกจากนี้ ศักยภาพและคุณภาพของประชากรไทยทุกช่วงวัยยังคงเป็นปัจจัยท้าทายสำคัญต่อการพัฒนาประเทศ แม้ว่าการเข้าถึงระบบบริการสาธารณสุข การศึกษา บริการสาธารณสุข โครงสร้างพื้นฐานต่างๆ และการคุ้มครองทางสังคมอื่น ๆ ของคนไทยมีความครอบคลุมเพิ่มมากขึ้น แต่ยังคงมี ปัญหาเรื่องคุณภาพการให้บริการที่มีมาตรฐานแตกต่างกันระหว่างพื้นที่ ซึ่งเป็นหนึ่งในสาเหตุหลักที่ทำให้ประเทศไทยยังคงมีปัญหาความเหลื่อมล้ำในหลายมิติ ขณะที่ปัญหาด้านความยากจนยังคงเป็นประเด็นท้าทาย ในการยกระดับการพัฒนาประเทศให้ประชาชนมีรายได้สูงขึ้นและแก้ปัญหาความเหลื่อมล้ำอย่างยั่งยืน ขณะเดียวกันการวางกลยุทธ์ระยะยาวในการฟื้นฟู การใช้ และการรักษาทรัพยากรอย่างบูรณาการเพื่อการพัฒนาประเทศที่ผ่านมายังขาดความชัดเจน ส่งผลให้ทรัพยากรธรรมชาติและสิ่งแวดล้อมของประเทศยังมี ปัญหาการใช้อย่างสิ้นเปลืองและเสื่อมโทรมลงอย่างรวดเร็ว

ทั้งนี้ ปัญหาดังกล่าวข้างต้นมีสาเหตุส่วนหนึ่งมาจากประสิทธิภาพการบริหารจัดการภาครัฐ การพัฒนาประเทศขาดความต่อเนื่องและความยืดหยุ่นในการตอบสนองต่อความต้องการและปัญหาของประชาชน ขณะที่ความมั่นคงภายในประเทศยังมีหลายประเด็นที่ต้องเสริมสร้างให้เกิดความเข้มแข็ง ลดความขัดแย้งทางความคิดและอุดมการณ์ที่มีรากฐานมาจากความเหลื่อมล้ำ ความไม่เสมอภาค การขาดความเชื่อมั่นในกระบวนการยุติธรรม และปัญหาการขาดเสถียรภาพทางการเมืองตลอดจนส่งเสริมคนในชาติให้ยึดมั่นสถาบันหลักเป็นศูนย์รวมจิตใจให้เกิดความรักและความสามัคคี

ในขณะเดียวกัน การเปลี่ยนแปลงโครงสร้างประชากรที่มีสัดส่วนประชากรวัยแรงงานและวัยเด็กที่ลดลงและประชากรสูงอายุที่เพิ่มขึ้นอย่างต่อเนื่อง จะเป็นปัจจัยเสี่ยงสำคัญที่จะทำให้การพัฒนาประเทศในมิติต่าง ๆ มีความท้าทายมากขึ้น ทั้งในส่วนของเสถียรภาพทางการเงินการคลังของประเทศในการจัดสวัสดิการเพื่อดูแลผู้สูงอายุที่เพิ่มสูงขึ้น การลงทุนและการออม การเจริญเติบโตทางเศรษฐกิจของประเทศ ความมั่นคงทางสังคม การบริหารจัดการทรัพยากรธรรมชาติอย่างยั่งยืนซึ่งจะเป็นประเด็นท้าทายต่อการขับเคลื่อนประเทศไปสู่การเป็นประเทศพัฒนาแล้ว

๒. ปัจจัยและแนวโน้มที่คาดว่าจะส่งผลต่อการพัฒนาประเทศ

แม้ว่าประเทศไทยจะมีตำแหน่งที่ตั้งที่สามารถเป็นศูนย์กลางในการเชื่อมโยงในภูมิภาคและเป็นประตูสู่เอเชีย แต่การที่มีอาณาเขตติดกับประเทศเพื่อนบ้านหลายประเทศ ทำให้ปัญหาด้านเขตแดนกับประเทศเพื่อนบ้านยังคงเป็นความท้าทายด้านความมั่นคงในอนาคต นอกจากนี้ ประเทศไทยยังคงต้องให้ความสำคัญกับปัญหาด้านความมั่นคงอื่น ๆ ที่มีความซับซ้อน ละเอียดยิ่งขึ้น และมีความเชื่อมโยงกันหลายมิติ ที่อาจเป็นประเด็นท้าทายต่อการสร้างบรรยากาศความไว้วางใจระหว่างรัฐกับประชาชนและระหว่างประชาชนกับประชาชน ซึ่งรวมถึงการสร้างสามัคคีของคนในชาติที่จะนำไปสู่การแก้ปัญหาความขัดแย้งระหว่างกลุ่มประชากรไทยที่มีแนวคิดและความเชื่อที่แตกต่างกันอย่างยั่งยืนนอกจากนี้ การขยายอิทธิพลและการเพิ่มบทบาทของประเทศมหาอำนาจ ที่อาจก่อให้เกิดการเปลี่ยนแปลงไปสู่ระบบหลายขั้วอำนาจ หรือเกิดการย้ายขั้วอำนาจทางเศรษฐกิจ ซึ่งอาจส่งผลกระทบต่อเสถียรภาพทางเศรษฐกิจของประเทศในอนาคต ขณะที่องค์กรที่ไม่ใช่รัฐ อาทิ องค์กรระหว่างประเทศ และบริษัทข้ามชาติ จะมีบทบาทมากขึ้นในการกำหนดกฎ ระเบียบ ทิศทางความสัมพันธ์และมาตรฐานสากลต่างๆ ทั้งในด้านความมั่นคง และเศรษฐกิจ รวมทั้งการรวมกลุ่มเศรษฐกิจและการเปิดเสรีในภูมิภาคที่นำไปสู่ความเชื่อมโยงในทุกกระบวน อาจก่อให้เกิดความเสี่ยงด้านอาชญากรรมข้ามชาติและเศรษฐกิจนอกระบบ รวมทั้งปัญหายาเสพติด การค้ามนุษย์ และการลักลอบเข้าเมือง

ในทางกลับกัน ความเปลี่ยนแปลงจากโลกาภิวัตน์และความก้าวหน้าทางวิทยาศาสตร์และเทคโนโลยีที่ได้รับการพัฒนาอย่างก้าวกระโดดจะก่อให้เกิดนวัตกรรมอย่างพลิกผัน อาทิ เทคโนโลยีปัญญาประดิษฐ์ อินเทอร์เน็ตในทุกสิ่ง การวิเคราะห์ข้อมูลขนาดใหญ่ หุ่นยนต์และโดรน เทคโนโลยี

พันธูกรรมสมัยใหม่ และเทคโนโลยีทางการเงิน ซึ่งตัวอย่างแนวโน้มการพัฒนาเทคโนโลยีอย่างก้าวกระโดดเหล่านี้ คาดว่าจะเป็นปัจจัยสนับสนุนหลักที่ช่วยให้เศรษฐกิจโลกและเศรษฐกิจไทยมีแนวโน้มที่จะกลับมาขยายตัวได้เข้มแข็งขึ้น แนวโน้มสำคัญที่จำเป็นต้องมีการติดตามอย่างใกล้ชิด อาทิ การรวมกลุ่มทางการค้าและการลงทุนที่จะมีความหลากหลายเพิ่มมากขึ้น การแข่งขันที่คาดว่าจะรุนแรงขึ้นในการเพิ่มผลิตภาพและสร้างความหลากหลายของสินค้าและบริการที่ตอบโจทย์รูปแบบชีวิตใหม่ๆ

นอกจากนั้น ประเทศไทยคาดว่าจะเข้าสู่การเป็นสังคมสูงวัยระดับสุดยอดในปี ๒๕๗๔ จะก่อให้เกิดโอกาสใหม่ๆ ในการตอบสนองความต้องการของกลุ่มผู้บริโภครุ่นสูงวัยที่มีสัดส่วนเพิ่มขึ้นอย่างต่อเนื่อง รวมทั้งการคาดการณ์ว่าครอบครัวไทยจะมีขนาดเล็กลงและมีรูปแบบที่หลากหลายมากขึ้น ประชากรในประเทศไทยจะมีช่วงอายุที่แตกต่างกันและจะมีกลุ่มคนช่วงอายุใหม่ๆ เพิ่มขึ้น ซึ่งจะส่งผลกระทบต่อทัศนคติและพฤติกรรมที่แตกต่างกัน ดังนั้น การเตรียมความพร้อมของประชากรให้มีคุณภาพและการนำเทคโนโลยีที่เหมาะสมมาใช้ในการผลิตและการบริการของประเทศจะเป็นความท้าทายสำคัญในระยะต่อไป

ในขณะเดียวกัน โครงสร้างประชากรที่เข้าสู่สังคมสูงวัย อาจทำให้เกิดความต้องการแรงงานต่างชาติเพิ่มมากขึ้นเพื่อทดแทนจำนวนแรงงานไทยที่ลดลง ซึ่งปัจจัยด้านการเปิดเสรีในภูมิภาคและความก้าวหน้าของการพัฒนาระบบคมนาคมขนส่งในภูมิภาคจะทำให้การเคลื่อนย้ายแรงงานและการย้ายถิ่นมีความสะดวกมากขึ้น และเป็นปัจจัยสำคัญที่จะทำให้เกิดการเคลื่อนย้ายประชากรเข้าออกประเทศเพิ่มมากขึ้น โดยเฉพาะในกลุ่มประชากรที่มีศักยภาพซึ่งมีแนวโน้มในการเคลื่อนย้ายไปเรียนหรือทำงานในทั่วทุกมุมโลกสูงขึ้น ทั้งนี้ การย้ายถิ่นส่วนใหญ่มีวัตถุประสงค์เพื่อแสวงหาโอกาสทางเศรษฐกิจที่ดีขึ้น จึงอาจจะเป็นไปได้ที่ประเทศไทยจะยังคงเป็นประเทศผู้รับของประชากรจากประเทศเพื่อนบ้านขณะที่ประชากรไทยโดยเฉพาะแรงงานทักษะอาจมีแรงจูงใจในการย้ายถิ่นไปยังประเทศที่มีระดับการพัฒนาที่ดีกว่า อาจทำให้การแย่งชิงแรงงานมีความรุนแรงมากขึ้น ซึ่งจะยิ่งทำให้เกิดความเสี่ยงต่อการเจริญเติบโตทางเศรษฐกิจและการเปลี่ยนแปลงของบริบทสังคมไทย

นอกจากนี้ ผลกระทบจากการเปลี่ยนแปลงสภาพภูมิอากาศคาดว่าจะมีความรุนแรงมากขึ้นทั้งในเชิงความผันผวน ความถี่ และขอบเขตที่กว้างขวางมากขึ้น ซึ่งจะสร้างความเสียหายต่อชีวิตและทรัพย์สิน ระบบโครงสร้างพื้นฐานที่จำเป็น ตลอดจนระบบผลิตทางการเกษตรที่สัมพันธ์ต่อเนื่องกับความมั่นคงด้านอาหารและน้ำ ขณะที่ระบบนิเวศต่างๆ มีแนวโน้มเสื่อมโทรมลง และมีความเป็นไปได้ค่อนข้างสูงในการสูญเสียความสามารถในการรองรับความต้องการของมนุษย์ได้อย่างมีประสิทธิภาพอย่างไรก็ดี ระดับความรุนแรงของผลกระทบอันเกิดจากการเปลี่ยนแปลงภูมิอากาศโลกและความเสื่อมโทรมของระบบนิเวศต่าง ๆ ดังกล่าวที่แต่ละประเทศจะต้องเผชิญจะมีความแตกต่างกัน ทำให้การเป็นสังคมสีเขียวการรักษาและบริหารจัดการทรัพยากรธรรมชาติและสิ่งแวดล้อมอย่างบูรณาการจะได้รับความสำคัญและความสนใจจากนานาประเทศรวมทั้งประเทศไทยเพิ่มมากขึ้น พลังงานทดแทนและพลังงานทางเลือกรวมถึงการสร้างสมดุลความมั่นคงด้านพลังงานและอาหารมีแนวโน้มที่จะมีความสำคัญเพิ่มมากขึ้นกฎระเบียบและข้อตกลงด้านสิ่งแวดล้อมจะมีความเข้มข้นและเข้มงวดขึ้น โดยกรอบการพัฒนาตามข้อตกลงระหว่างประเทศต่างๆ ที่สำคัญ เช่น เป้าหมายการพัฒนาที่ยั่งยืน และบันทึกความตกลงปารีสจะได้รับการนำไปปฏิบัติอย่างจริงจังมากยิ่งขึ้น

แนวโน้มเหล่านี้จะก่อให้เกิดความท้าทายต่อการพัฒนาประเทศในหลายมิติ ทั้งในส่วนของการทำงานและอาชีพ สาขาการผลิตและบริการใหม่ๆ ความมั่นคงของประเทศอันเกิดจากภัยคุกคามและความเสี่ยงด้านอื่นๆ ที่ซับซ้อนขึ้น อาชญากรรมไซเบอร์ รูปแบบการก่อสงครามที่ใช้เทคโนโลยีเป็นเครื่องมือ การเคลื่อนย้ายอย่างเสรีและรวดเร็วของผู้คน เงินทุน ข้อมูลข่าวสาร องค์ความรู้ เทคโนโลยีและสินค้าและบริการ การปรับตัวต่อการเปลี่ยนแปลงสภาพภูมิอากาศที่รวดเร็วและคาดการณ์ได้ยากการเกิดขึ้นของโรคระบาด และโรคอุบัติใหม่ที่จะส่งผลให้การเฝ้าระวังด้านการสาธารณสุขในประเทศมีความสำคัญมากขึ้น อาจนำไปสู่ปัญหาความเหลื่อมล้ำที่ทวีความรุนแรงมากขึ้นได้ หากไม่มีมาตรการที่มีประสิทธิภาพในการป้องกันและรองรับผลกระทบต่างๆ ที่คาดว่าจะเกิดขึ้น ซึ่งรวมถึงการเตรียมความพร้อมเพื่อรองรับการเปลี่ยนแปลงทาง

เทคโนโลยีและนวัตกรรมแบบพลิกผันที่จะเกิดขึ้นอย่างรวดเร็วโดยเฉพาะอย่างยิ่งหากการเข้าถึงเทคโนโลยีโครงสร้างพื้นฐาน และองค์ความรู้สมัยใหม่มีระดับความแตกต่างกันระหว่างกลุ่มประชากรต่างๆ โดยการเปลี่ยนแปลงทางเทคโนโลยีและนวัตกรรมดังกล่าวจะส่งผลต่อทั้งการจ้างงานและอาชีพที่จะมีรูปแบบและลักษณะงานที่เปลี่ยนไป มีความต้องการแรงงานที่มีสมรรถนะสูงเพิ่มมากขึ้น หลายอาชีพอาจหายไปจากตลาดงานในปัจจุบันและบางอาชีพจะถูกทดแทนด้วยระบบอัตโนมัติโดยเฉพาะอาชีพที่ต้องการทักษะระดับต่ำ ก่อให้เกิดความเสี่ยงต่อความมั่นคงและคุณภาพชีวิตของประชาชนที่ปรับตัวไม่ทันหรือขาดความรู้และทักษะที่ทันกับยุคสมัยที่เปลี่ยนแปลงไป กระแสโลกาภิวัตน์ที่จะทำให้เกิดการพัฒนาขยายความเป็นเมือง วิถีชีวิตที่เปลี่ยนไปอย่างรวดเร็ว รวมทั้งการเปลี่ยนแปลงทางสภาพภูมิอากาศที่อาจจะมีผลกระทบรุนแรงมากยิ่งขึ้น ซึ่งปัจจัยทั้งหมดดังกล่าวจะส่งผลให้ปัญหาความยากจนและความเหลื่อมล้ำของประเทศไทยมีความซับซ้อนมากยิ่งขึ้น

จากปัจจัยและแนวโน้มที่คาดว่าจะส่งผลต่อการขับเคลื่อนการพัฒนาประเทศไทยในมิติต่างๆข้างต้น เห็นได้ว่าบริบทและสภาพแวดล้อมทั้งภายในและภายนอกประเทศไทยมีแนวโน้มที่จะเปลี่ยนแปลงอย่างรวดเร็ว มีพลวัตสูง และมีความซับซ้อนหลากหลายมิติ ซึ่งจะส่งผลต่ออนาคตการพัฒนาประเทศไทยอย่างมาก ดังนั้น การพัฒนาประเทศไทยจึงจำเป็นต้องมียุทธศาสตร์การพัฒนาที่ครอบคลุมทุกมิติและทุกด้าน การพัฒนาที่เกี่ยวข้อง มีความร่วมมือในลักษณะประชารัฐจากภาคส่วนต่างๆ ในรูปแบบของหุ้นส่วนการพัฒนาที่เป็นการดำเนินงานอย่างบูรณาการ เนื่องจากทุกมิติการพัฒนามีความเกี่ยวข้องซึ่งกันและกัน โดยประเทศไทยจำเป็นต้องมีทรัพยากรมนุษย์ที่มีคุณภาพ มีความรู้ สมรรถนะ และทักษะที่สอดคล้องกับการเปลี่ยนแปลงต่างๆ สามารถรู้เท่าทันและปรับตัวให้สามารถดำเนินชีวิตได้อย่างมีความสุข มีอาชีพที่มั่นคง สร้างรายได้ ท่ามกลางความเปลี่ยนแปลงกฎเกณฑ์และกติกาใหม่ๆ และมาตรฐานที่สูงขึ้น โดยเฉพาะในโลกที่มีการเปลี่ยนแปลงอย่างรวดเร็วซึ่งจำเป็นต้องมีการพัฒนาระบบและปัจจัยส่งเสริมต่าง ๆ ที่เกี่ยวข้องไปพร้อมกัน ทั้งในส่วนของระบบการเรียนการสอน และการพัฒนาทักษะฝีมือที่สอดคล้องกันกับการพัฒนาของคนในแต่ละช่วงวัย ระบบบริการสาธารณะ โครงสร้างพื้นฐาน รวมทั้งการให้ความสำคัญกับการส่งเสริมเทคโนโลยีและนวัตกรรม เพื่อให้ประเทศไทยสามารถยกระดับเป็นเจ้าของเทคโนโลยีและนวัตกรรมก้าวทันโลก จากการต่อยอดการพัฒนาบนพื้นฐานนโยบายไทยแลนด์ ๔.๐ ส่งผลให้เกิดการสร้างห่วงโซ่มูลค่าทางเศรษฐกิจในทั้งภาคอุตสาหกรรม ภาคเกษตร และภาคบริการ กระจายผลประโยชน์จากการพัฒนา ลดปัญหาความเหลื่อมล้ำ และนำไปสู่การเสริมสร้างคุณภาพชีวิตของประชาชนทุกภาคส่วน

นอกจากนี้ ประเทศไทยต้องให้ความสำคัญกับการสร้างสมดุลความมั่นคงด้านพลังงานและอาหาร การรักษาไว้ซึ่งความหลากหลายเชิงนิเวศ การส่งเสริมการดำเนินชีวิตและธุรกิจ และการพัฒนาและขยายความเป็นเมืองที่เติบโตอย่างต่อเนื่องที่เป็นมิตรต่อสิ่งแวดล้อม พร้อมกับการมีข้อกำหนดของรูปแบบและกฎเกณฑ์ที่เกี่ยวข้องกับลักษณะการใช้พื้นที่ที่ชัดเจน ขณะที่การพัฒนาโครงสร้างพื้นฐานและระบบโลจิสติกส์ กฎหมาย ระบบภาษีต้องมีกลยุทธ์การพัฒนาที่สามารถอำนวยความสะดวกและส่งเสริมให้ประเทศมีศักยภาพการแข่งขันที่สูงขึ้น และสามารถชี้จุดแข็งในเรื่องตำแหน่งที่ตั้งทางภูมิศาสตร์ของประเทศให้เกิดประโยชน์ต่อการพัฒนาประเทศมากขึ้น รวมทั้งให้ความสำคัญของการรวมกลุ่มความร่วมมือกับนานาประเทศในระดับภูมิภาคและระดับโลก เพื่อกระชับและสร้างสัมพันธ์ไมตรี เสริมสร้างความสัมพันธ์ทางการทูต ซึ่งจะก่อให้เกิดการสร้างพลังทางเศรษฐกิจและรักษาความมั่นคงของประเทศ โดยจำเป็นต้องสร้างความพร้อมในการที่จะยกระดับมาตรฐานและมีการปฏิบัติให้เป็นไปตามระเบียบกติกาสากลในด้านต่างๆ ขณะเดียวกันประเทศไทยจำเป็นต้องเร่งให้มีการปฏิรูประบบราชการและการเมืองเพื่อให้เกิดการบริหารราชการที่ดีและมีเสถียรภาพทางการเมือง มีการส่งเสริมคนในชาติให้ยึดมั่นสถาบันหลักเป็นศูนย์รวมจิตใจเพื่อให้เกิดความรัก ความสามัคคี และลดความขัดแย้งภายในประเทศ โดยที่นโยบายการพัฒนาต่างๆ จำเป็นต้องคำนึงถึงความสอดคล้องกับโครงสร้างและลักษณะพฤติกรรมของประชากรที่อาจจะมีความแตกต่างจากปัจจุบันมากขึ้น

ดังนั้น ภายใต้เงื่อนไขโครงสร้างประชากร โครงสร้างเศรษฐกิจ สภาพสังคม สภาพภูมิอากาศสิ่งแวดล้อม และปัจจัยการพัฒนาต่างๆ ที่เกี่ยวข้อง ส่งผลให้ประเทศไทยจำเป็นต้องมีการวาง

แผนการพัฒนาที่รอบคอบและครอบคลุม อย่างไรก็ตาม หลายประเด็นพัฒนาเป็นเรื่องที่ต้องใช้ระยะเวลาในการดำเนินงานเพื่อให้เกิดการปรับตัวซึ่งจะต้องหยั่งรากลึกกลงไปถึงการเปลี่ยนแปลงในเชิงโครงสร้างการขับเคลื่อนการพัฒนาให้ประเทศเจริญก้าวหน้าไปในอนาคตจึงจำเป็นต้องกำหนดวิสัยทัศน์ในระยะยาวที่ต้องบรรลุ พร้อมทั้งแนวยุทธศาสตร์หลักในด้านต่างๆ เพื่อเป็นกรอบในการขับเคลื่อนการพัฒนาอย่างบูรณาการบนพื้นฐานประชาธิปไตยยกระดับจุดแข็งและจุดเด่นของประเทศ และปรับปรุงแก้ไขจุดอ่อนและจุดด้อยต่างๆ อย่างเป็นระบบ โดยยุทธศาสตร์ชาติจะเป็นเป้าหมายใหญ่ในการขับเคลื่อนประเทศ และถ่ายทอดไปสู่แผนในระดับอื่น ๆ เพื่อนำไปสู่การปฏิบัติทั้งในระดับยุทธศาสตร์ ภารกิจและพื้นที่ ซึ่งรวมถึงพื้นที่พิเศษต่างๆ อาทิ เขตเศรษฐกิจพิเศษชายแดน เขตพัฒนาพิเศษภาคตะวันออกเพื่อให้การพัฒนาประเทศสามารถดำเนินการได้อย่างมั่นคง มั่งคั่ง และ ยั่งยืน

๓. วิสัยทัศน์ประเทศไทย

“ประเทศไทยมีความมั่นคง มั่งคั่ง ยั่งยืน เป็นประเทศพัฒนาแล้ว ด้วยการพัฒนาตามหลักปรัชญาของเศรษฐกิจพอเพียง” หรือเป็นคติพจน์ประจำชาติว่า “มั่นคง มั่งคั่ง ยั่งยืน” เพื่อสนองต่อผลประโยชน์แห่งชาติ อันได้แก่ การมีเอกราช อธิปไตย การดำรงอยู่อย่างมั่นคง และยั่งยืนของสถาบันหลักของชาติและประชาชนจากภัยคุกคามทุกรูปแบบ การอยู่ร่วมกันในชาติอย่างสันติสุขเป็นปึกแผ่น มีความมั่นคงทางสังคมท่ามกลางพหุสังคมและการมีเกียรติและศักดิ์ศรีของความเป็นมนุษย์ความเจริญเติบโตของชาติ ความเป็นธรรมและความยุติธรรมของประชาชน ความยั่งยืนของฐานทรัพยากรธรรมชาติสิ่งแวดล้อม ความมั่นคงทางพลังงานและอาหาร ความสามารถในการรักษาผลประโยชน์ของชาติภายใต้การเปลี่ยนแปลงของสภาวะแวดล้อมระหว่างประเทศ และการอยู่ร่วมกันอย่างสันติประสานสอดคล้องกันด้านความมั่นคงในประชาคมอาเซียนและประชาคมโลกอย่างมีเกียรติและศักดิ์ศรี

ความมั่นคง หมายถึง การมีความมั่นคงปลอดภัยจากภัยและการเปลี่ยนแปลงทั้งภายในประเทศและภายนอกประเทศในทุกระดับ ทั้งระดับประเทศ สังคม ชุมชน ครัวเรือน และปัจเจกบุคคล และมีความมั่นคงในทุกมิติ ทั้งมิติทางการทหาร เศรษฐกิจ สังคม สิ่งแวดล้อม และการเมือง เช่น ประเทศมีความมั่นคงในเอกราชและอธิปไตย มีการปกครองระบอบประชาธิปไตยที่มีพระมหากษัตริย์ทรงเป็นประมุข สถาบันชาติ ศาสนา พระมหากษัตริย์มีความเข้มแข็งเป็นศูนย์กลางและเป็นที่ยึดเหนี่ยวจิตใจของประชาชน มีระบบการเมืองที่มั่นคงเป็นกลไกที่นำไปสู่การบริหารประเทศที่ต่อเนื่องและโปร่งใสตามหลักธรรมาภิบาล สังคมมีความปรองดองและความสามัคคี สามารถผนึกกำลังเพื่อพัฒนาประเทศ ชุมชนมีความเข้มแข็ง ครอบครัวมีความอบอุ่น ประชาชนมีความมั่นคงในชีวิต มีงานและรายได้ที่มั่นคงพอเพียงกับการดำรงชีวิต มีการออมสำหรับวัยเกษียณ ความมั่นคงของอาหาร พลังงาน และน้ำ มีที่อยู่อาศัยและความปลอดภัยในชีวิตทรัพย์สิน

ความมั่งคั่ง หมายถึง ประเทศไทยมีการขยายตัวของเศรษฐกิจอย่างต่อเนื่องและมีความยั่งยืนจนเข้าสู่กลุ่มประเทศรายได้สูง ความเหลื่อมล้ำของการพัฒนาลดลง ประชากรมีความอยู่ดีมีสุขได้รับผลประโยชน์จากการพัฒนาอย่างเท่าเทียมกันมากขึ้น และมีการพัฒนาอย่างทั่วถึงทุกภาคส่วนมีคุณภาพชีวิตตามมาตรฐานขององค์การสหประชาชาติ ไม่มีประชาชนที่อยู่ในภาวะความยากจนเศรษฐกิจในประเทศมีความเข้มแข็ง ขณะเดียวกันต้องมีความสามารถในการแข่งขันกับประเทศต่างๆทั้งในตลาดโลกและตลาดภายในประเทศเพื่อให้สามารถสร้างรายได้ทั้งจากภายในและภายนอกประเทศตลอดจนมีการสร้างฐานเศรษฐกิจและสังคมแห่งอนาคตเพื่อให้สอดคล้องกับบริบทการพัฒนาที่เปลี่ยนแปลงไป และประเทศไทยมีบทบาทที่สำคัญในเวทีโลก และมีความสัมพันธ์ทางเศรษฐกิจและการค้าอย่างแน่นแฟ้นกับประเทศในภูมิภาคเอเชีย เป็นจุดสำคัญของการเชื่อมโยงในภูมิภาค ทั้งการคมนาคมขนส่ง การผลิต การค้า การลงทุน และการทำธุรกิจ เพื่อให้เป็นพลังในการพัฒนา นอกจากนี้ยังมีความสมบูรณ์ในทุนที่จะสามารถสร้างการพัฒนาต่อเนื่อง

ไปได้ ได้แก่ ทุนมนุษย์ ทุนทางปัญญาทุนทางการเงิน ทุนที่เป็นเครื่องมือเครื่องจักร ทุนทางสังคม และทุนทรัพยากรธรรมชาติและสิ่งแวดล้อม

ความยั่งยืน หมายถึง การพัฒนาที่สามารถสร้างความเจริญ รายได้ และคุณภาพชีวิตของประชาชนให้เพิ่มขึ้นอย่างต่อเนื่อง ซึ่งเป็นการเจริญเติบโตของเศรษฐกิจที่อยู่บนหลักการใช้ การรักษาและการฟื้นฟูฐานทรัพยากรธรรมชาติอย่างยั่งยืน ไม่ใช่ทรัพยากรธรรมชาติจนเกินพอดี ไม่สร้างมลภาวะต่อสิ่งแวดล้อม จนเกินความสามารถในการรองรับและเยียวยาของระบบนิเวศ การผลิตและการบริโภคเป็นมิตรกับสิ่งแวดล้อม และสอดคล้องกับเป้าหมายการพัฒนาที่ยั่งยืน ทรัพยากรธรรมชาติมีความอุดมสมบูรณ์มากขึ้นและสิ่งแวดล้อมมีคุณภาพดีขึ้น คนมีความรับผิดชอบต่อสังคม มีความเอื้ออาทร เสียสละเพื่อผลประโยชน์ส่วนรวม รัฐบาลมีนโยบายที่มุ่งประโยชน์ส่วนรวมอย่างยั่งยืนและให้ความสำคัญกับการมีส่วนร่วมของประชาชน และทุกภาคส่วนในสังคมยึดถือและปฏิบัติตามหลักปรัชญาของเศรษฐกิจพอเพียงเพื่อการพัฒนาอย่างสมดุลมีเสถียรภาพ และยั่งยืน

โดยมีเป้าหมายการพัฒนาประเทศ คือ “ประเทศไทยมั่นคง ประชาชนมีความสุข เศรษฐกิจพัฒนาอย่างต่อเนื่อง สังคมเป็นธรรม ฐานทรัพยากรธรรมชาติยั่งยืน” โดยยกระดับศักยภาพของประเทศในหลากหลายมิติ พัฒนาคนในทุกมิติและในทุกช่วงวัยให้เป็นคนดี เก่ง และมีคุณภาพ สร้างโอกาสและความเสมอภาคทางสังคม สร้างการเติบโตบนคุณภาพชีวิตที่เป็นมิตรกับสิ่งแวดล้อม และมีภาครัฐของประชาชนเพื่อประชาชนและประโยชน์ส่วนรวม โดยการประเมินผลการพัฒนาตามยุทธศาสตร์ชาติ ประกอบด้วย

- ๑) ความอยู่ดีมีสุขของคนไทยและสังคมไทย
- ๒) ชีตความสามารถในการแข่งขัน การพัฒนาเศรษฐกิจ และการกระจายรายได้
- ๓) การพัฒนาทรัพยากรมนุษย์ของประเทศ
- ๔) ความเท่าเทียมและความเสมอภาคของสังคม
- ๕) ความหลากหลายทางชีวภาพ คุณภาพสิ่งแวดล้อม และความยั่งยืนของ

ทรัพยากรธรรมชาติ

- ๖) ประสิทธิภาพการบริหารจัดการและการเข้าถึงการให้บริการของภาครัฐ

๔. ประเด็นยุทธศาสตร์ชาติ

๔.๑ ยุทธศาสตร์ชาติด้านความมั่นคง

- (๑) การรักษาความสงบภายในประเทศ
- (๒) การป้องกันและแก้ไขปัญหาที่มีผลกระทบต่อความมั่นคง
- (๓) การพัฒนาศักยภาพของประเทศให้พร้อมเผชิญภัยคุกคามที่กระทบต่อความมั่นคงของชาติ
- (๔) การบูรณาการความร่วมมือด้านความมั่นคงกับอาเซียนและนานาชาติ รวมถึงองค์กรภาครัฐและที่มีใช้ภาครัฐ
- (๕) การพัฒนากลไกการบริหารจัดการความมั่นคงแบบองค์รวม

๔.๒ ยุทธศาสตร์ชาติด้านการสร้างความสามารถในการแข่งขัน

- (๑) การเกษตรสร้างมูลค่า
- (๒) อุตสาหกรรมและบริการแห่งอนาคต
- (๓) สร้างความหลากหลายด้านการท่องเที่ยว
- ๔.๔ โครงสร้างพื้นฐาน เชื่อมไทย เชื่อมโลก
- (๕) พัฒนาเศรษฐกิจบนพื้นฐานผู้ประกอบการยุคใหม่

๔.๓ ยุทธศาสตร์ชาติด้านการพัฒนาและเสริมสร้างศักยภาพทรัพยากรมนุษย์

- (๑) การปรับเปลี่ยนค่านิยมและวัฒนธรรม
- (๒) การพัฒนาศักยภาพคนตลอดช่วงชีวิต
- (๓) ปฏิรูปกระบวนการเรียนรู้ที่ตอบสนองต่อการเปลี่ยนแปลงในศตวรรษที่ ๒๑
- (๔) การตระหนักถึงพหุปัญญาของมนุษย์ที่หลากหลาย
- (๕) การเสริมสร้างให้คนไทยมีสุขภาวะที่ดี
- (๖) การสร้างสภาพแวดล้อมที่เอื้อต่อการพัฒนาและเสริมสร้างศักยภาพทรัพยากรมนุษย์
- (๗) การเสริมสร้างศักยภาพการกีฬาในการสร้างคุณค่าทางสังคมและพัฒนาประเทศ

๔.๔ ยุทธศาสตร์ชาติด้านการสร้างโอกาสและความเสมอภาคทางสังคม

- (๑) การลดความเหลื่อมล้ำ สร้างความเป็นธรรมในทุกมิติ
- (๒) การกระจายศูนย์กลางความเจริญทางเศรษฐกิจ สังคม และเทคโนโลยี
- (๓) การเสริมสร้างพลังทางสังคม
- (๔) การเพิ่มขีดความสามารถของชุมชนท้องถิ่นในการพัฒนา การพึ่งตนเอง และการจัดการตนเอง

๔.๕ ยุทธศาสตร์ชาติด้านการสร้างการเติบโตบนคุณภาพชีวิตที่เป็นมิตรกับสิ่งแวดล้อม

- (๑) สร้างการเติบโตอย่างยั่งยืนบนสังคมเศรษฐกิจสีเขียว
- (๒) สร้างการเติบโตอย่างยั่งยืนบนสังคมเศรษฐกิจภาคทะเล
- (๓) สร้างการเติบโตอย่างยั่งยืนบนสังคมที่เป็นมิตรต่อสภาพภูมิอากาศ
- (๔) พัฒนาพื้นที่เมือง ชนบท เกษตรกรรมและอุตสาหกรรมเชิงนิเวศ มุ่งเน้นความเป็นเมืองที่เติบโตอย่างต่อเนื่อง
- (๕) พัฒนาความมั่นคงน้ำ พลังงาน และเกษตรที่เป็นมิตรต่อสิ่งแวดล้อม
- (๖) ยกระดับกระบวนการขึ้นเพื่อกำหนดอนาคตประเทศ

๔.๖ ยุทธศาสตร์ชาติด้านการปรับสมดุลและพัฒนาระบบการบริหารจัดการภาครัฐ

- (๑) ภาครัฐที่ยึดประชาชนเป็นศูนย์กลาง ตอบสนองความต้องการ และให้บริการอย่างสะดวกรวดเร็ว โปร่งใส
- (๒) ภาครัฐบริหารงานแบบบูรณาการโดยมียุทธศาสตร์ชาติเป็นเป้าหมาย และเชื่อมโยงการพัฒนาในทุกระดับ ทุกประเด็น ทุกภารกิจ และทุกพื้นที่
- (๓) ภาครัฐมีขนาดเล็กลง เหมาะสมกับภารกิจ ส่งเสริมให้ประชาชนและทุกภาคส่วนมีส่วนร่วมในการพัฒนาประเทศ
- (๔) ภาครัฐมีความทันสมัย
- (๕) บุคลากรภาครัฐเป็นคนดีและเก่ง ยึดหลักคุณธรรม จริยธรรม มีจิตสำนึกมีความสามารถสูง มุ่งมั่น และเป็นมืออาชีพ
- (๖) ภาครัฐมีความโปร่งใส ปลอดภัยทุจริตและประพฤติมิชอบ
- (๗) กฎหมายมีความสอดคล้องเหมาะสมกับบริบทต่าง ๆ และมีเท่าที่จำเป็น
- (๘) กระบวนการยุติธรรมเคารพสิทธิมนุษยชนและปฏิบัติต่อประชาชนโดยเสมอภาค

๒. แผนพัฒนาเศรษฐกิจและสังคมแห่งชาติ ฉบับที่ ๑๓ (พ.ศ. ๒๕๖๖ – ๒๕๗๐)

เพื่อถ่ายทอดเป้าหมายหลักไปสู่ภาพของการขับเคลื่อนที่ชัดเจนในลักษณะของวาระการพัฒนา ที่เอื้อให้เกิดการทำงานร่วมกันของหลายหน่วยงานและหลายภาคส่วนในการผลักดันการพัฒนาเรื่องใด เรื่องหนึ่งให้เกิด ผลได้อย่างเป็นรูปธรรม แผนพัฒนา ฉบับที่ ๑๓ ได้กำหนดหมุดหมายการพัฒนา จำนวน ๑๓ หมุดหมาย ซึ่งเป็น การบ่งบอกถึงสิ่งที่ประเทศไทยปรารถนาจะ “เป็น” หรือมุ่งหวังจะ “มี” เพื่อสะท้อน ประเด็นการพัฒนาที่มี ลำดับความสำคัญสูงต่อการพลิกโฉมประเทศไทยสู่ “สังคมก้าวหน้า เศรษฐกิจ สร้างมูลค่าอย่าง ยั่งยืน” โดยหมุด หมายทั้ง ๑๓ ประการ แบ่งออกได้เป็น ๔ มิติ ดังนี้

๑) มิติภาคการผลิตและบริการเป้าหมาย

หมุดหมายที่ ๑ ไทยเป็นประเทศชั้นนำด้านสินค้าเกษตรและเกษตรแปรรูปมูลค่าสูง

หมุดหมายที่ ๒ ไทยเป็นจุดหมายของการท่องเที่ยวที่เน้นคุณภาพและความยั่งยืน

หมุดหมายที่ ๓ ไทยเป็นฐานการผลิตยานยนต์ไฟฟ้าที่สำคัญของโลก

หมุดหมายที่ ๔ ไทยเป็นศูนย์กลางทางการแพทย์และสุขภาพมูลค่าสูง

หมุดหมายที่ ๕ ไทยเป็นประตูการค้าการลงทุนและยุทธศาสตร์ทางโลจิสติกส์ที่สำคัญของภูมิภาค

หมุดหมายที่ ๖ ไทยเป็นศูนย์กลางอุตสาหกรรมยะและอุตสาหกรรมดิจิทัลของ อาเซียน

๒) มิติโอกาสและความเสมอภาคทางเศรษฐกิจและสังคม

หมุดหมายที่ ๗ ไทยมีวิสาหกิจขนาดกลางและขนาดย่อมที่เข้มแข็ง มีศักยภาพสูง และสามารถ แข่งขันได้

หมุดหมายที่ ๘ ไทยมีพื้นที่และเมืองอัจฉริยะที่น่าอยู่ ปลอดภัย เด็ดขาดได้อย่างยั่งยืน

หมุดหมายที่ ๙ ไทยมีความยากจนข้ามรุ่นลดลง และมีความคุ้มครองทางสังคมที่เพียงพอ เหมาะสม

๓) มิติความยั่งยืนของทรัพยากรธรรมชาติและสิ่งแวดล้อม

หมุดหมายที่ ๑๐ ไทยมีเศรษฐกิจหมุนเวียนและสังคมคาร์บอนต่ำ

หมุดหมายที่ ๑๑ ไทยสามารถลดความเสี่ยงและผลกระทบจากภัยธรรมชาติและ การเปลี่ยนแปลง

สภาพภูมิอากาศ

๔) มิติปัจจัยผลักดันการพลิกโฉมประเทศ

หมุดหมายที่ ๑๒ ไทยมีกำลังคนสมรรถนะสูง มุ่งเรียนรู้อย่างต่อเนื่อง ตอบโจทย์การพัฒนา แห่งอนาคต

หมุดหมายที่ ๑๓ ไทยมีภาครัฐที่ทันสมัย มีประสิทธิภาพ และตอบโจทย์ประชาชน

หมุดหมายที่ ๑ ไทยเป็นประเทศชั้นนำด้านสินค้าเกษตรและเกษตรแปรรูปมูลค่าสูง

๑.๑ เป้าหมายการพัฒนา ความเชื่อมโยงของหมุดหมายกับเป้าหมายหลักของแผนพัฒนาฯ ฉบับที่ ๑๓ และยุทธศาสตร์ชาติ

๑.๒ เป้าหมาย ตัวชี้วัด และค่าเป้าหมายของการพัฒนาระดับหมุดหมาย

เป้าหมายที่ ๑ มูลค่าเพิ่มของสินค้าเกษตรและเกษตรแปรรูปสูงขึ้น

ตัวชี้วัดที่ ๑.๑ ผลผลิตภัณฑ์มวลรวมในประเทศสาขาเกษตรเด็บโต ร้อยละ ๔.๕ ต่อปี

ตัวชี้วัดที่ ๑.๒ รายได้สุทธิต่อครัวเรือนเกษตรกร ไม่ต่ำกว่า ๕๓๗,๐๐๐ บาทต่อครัวเรือน เมื่อสิ้นสุดแผน

ตัวชี้วัดที่ ๑.๓ พื้นที่เกษตรอินทรีย์ เพิ่มขึ้นเป็น ๒.๐ ล้านไร่ และพื้นที่เกษตรที่ได้รับการรับรองตาม

หลักการปฏิบัติ ทางเกษตรที่ดีเพิ่มขึ้นเป็น ๒.๕ ล้านไร่ เมื่อสิ้นสุดแผน

ตัวชี้วัดที่ ๑.๔ พื้นที่เพาะปลูกพืชที่ไม่เหมาะสมลดลงร้อยละ ๑๐ เมื่อสิ้นสุดแผน

เป้าหมายที่ ๒ การพัฒนาโครงสร้างพื้นฐานและระบบบริหารจัดการ เพื่อคุณภาพ ความมั่นคงทางอาหาร และความยั่งยืนของภาคเกษตร

ตัวชี้วัดที่ ๒.๑ ภาคเกษตรมีผลิตภาพการผลิตรวม เฉลี่ยร้อยละ ๑.๕ เมื่อสิ้นสุดแผน

ตัวชี้วัดที่ ๒.๒ มีตลาดกลางสินค้าเกษตรภูมิภาคในภาคเหนือ ๒ แห่ง ภาคตะวันออกเฉียงเหนือ ๒ แห่ง ภาคใต้ ๒ แห่ง ภาคกลาง ๑ แห่ง และภาคตะวันออก ๑ แห่ง เมื่อสิ้นสุดแผน

ตัวชี้วัดที่ ๒.๓ น้ำไหลลงอ่างเก็บน้ำทั้งประเทศมีปริมาณอย่างน้อย ๔๐,๐๐๐ ล้านลูกบาศก์เมตรต่อปี เมื่อสิ้นสุดแผน

ตัวชี้วัดที่ ๒.๔ ระบบชลประทานมีประสิทธิภาพไม่ต่ำกว่าร้อยละ ๗๕ เมื่อสิ้นสุดแผน

ตัวชี้วัดที่ ๒.๕ เกิดการใช้น้ำซ้ำในพื้นที่เกษตรนอกเขตชลประทาน ไม่ต่ำกว่าร้อยละ ๒๐ ของพื้นที่ เมื่อสิ้นสุดแผน

ตัวชี้วัดที่ ๒.๖ มีพื้นที่ที่สามารถลดความเสี่ยงภัยน้ำท่วม-น้ำแล้ง และเกิดระบบจัดการน้ำชุมชนจำนวน ไม่น้อยกว่า ๔,๐๐๐ ตำบล เมื่อสิ้นสุดแผน

เป้าหมายที่ ๓ การเพิ่มศักยภาพและบทบาทของผู้ประกอบการเกษตรในฐานะหุ้นส่วนเศรษฐกิจของห่วงโซ่ อุปทานที่ได้รับส่วนแบ่งประโยชน์อย่างเหมาะสมและเป็นธรรม

ตัวชี้วัดที่ ๓.๑ จำนวนสหกรณ์ภาคเกษตรในชั้นที่ ๑ ตามเกณฑ์การจัดระดับความเข้มแข็งสหกรณ์เพิ่มขึ้น อย่างน้อยร้อยละ ๑๘ เมื่อสิ้นสุดแผน

ตัวชี้วัดที่ ๓.๒ จำนวนกลุ่มเกษตรกรในชั้นที่ ๑ ตามเกณฑ์การจัดระดับความเข้มแข็งกลุ่มเกษตรกรเพิ่มขึ้น อย่างน้อยร้อยละ ๖ เมื่อสิ้นสุดแผน

ตัวชี้วัดที่ ๓.๓ จำนวนวิสาหกิจชุมชนในระดับดี ตามเกณฑ์การจัดระดับความเข้มแข็งวิสาหกิจชุมชนเพิ่มขึ้น อย่างน้อยร้อยละ ๓๕ เมื่อสิ้นสุดแผน

ตัวชี้วัดที่ ๓.๔ ผู้ประกอบการเกษตรเพิ่มขึ้นปีละ ๔,๐๐๐ ราย

๑.๓ กลยุทธ์การพัฒนา

กลยุทธ์ที่ ๑ การประยุกต์ใช้เทคโนโลยีและนวัตกรรมแบบมุ่งเป้า เพื่อให้เกิดการยกระดับกระบวนการผลิต และ สร้างมูลค่าเพิ่ม

กลยุทธ์ที่ ๒ การส่งเสริมการผลิตและการขยายตัวของตลาดสินค้าเกษตรและผลิตภัณฑ์เกษตรแปรรูปที่มี มูลค่าเพิ่มสูง อาทิ ผลผลิตเกษตรปลอดภัย สมุนไพรแปรรูป อาหารทางการแพทย์ อาหารทางเลือก อาหารฟังก์ชัน พลังงาน วัสดุและเคมีชีวภาพ โปรตีนจากพืชและแมลง

กลยุทธ์ที่ ๓ การขยายผลรูปแบบเกษตรยั่งยืนที่เป็นมิตรกับสิ่งแวดล้อมและมีมูลค่าเพิ่มสูงจากแบบอย่าง ความสำเร็จในประเทศ เช่น เกษตรตามโมเดลเศรษฐกิจชีวภาพ เศรษฐกิจหมุนเวียน เศรษฐกิจสีเขียว เกษตร ปลอดภัย วนเกษตร เกษตรอินทรีย์ ท่องเที่ยวเกษตร ประมงพื้นบ้าน การทำประมงถูกกฎหมาย และการปฏิบัติ ต่อแรงงาน ที่ถูกต้อง เป็นต้น

กลยุทธ์ที่ ๔ การพัฒนาระบบบริหารจัดการน้ำเพื่อการเกษตรให้มีความสมดุลระหว่างอุปสงค์และอุปทาน รวมทั้งการใช้น้ำซ้ำ

กลยุทธ์ที่ ๕ การส่งเสริมให้เอกชนลงทุนพัฒนาตลาดกลางและตลาดออนไลน์สินค้าเกษตร รวมถึงสินค้า กลุ่มปศุสัตว์และประมง

กลยุทธ์ที่ ๖ การสนับสนุนระบบประกันภัยและรับรองคุณภาพมาตรฐานสินค้าเกษตรและสินค้าเกษตรแปรรูปที่เกษตรกรเข้าถึงได้

กลยุทธ์ที่ ๗ การพัฒนาประสิทธิภาพการบริหารจัดการฟาร์มและกิจกรรมหลังการเก็บเกี่ยว เพื่อลดต้นทุน และ เพิ่มมูลค่าผลผลิตของเกษตรกร

กลยุทธ์ที่ ๘ การส่งเสริมให้เกษตรกรมีที่ดินทำกินและรักษาพื้นที่เกษตรกรรมที่เหมาะสมไว้เป็นฐานการผลิต การเกษตร

กลยุทธ์ที่ ๙ การพัฒนาฐานข้อมูลและคลังข้อมูลที่เกี่ยวข้องกับการเกษตร รวมทั้งผลักดันให้มีการใช้ข้อมูล อย่างมีประสิทธิภาพ

กลยุทธ์ที่ ๑๐ การพัฒนาให้เกิดระบบการบริหารจัดการเพื่อความมั่นคงทางด้านอาหาร

กลยุทธ์ที่ ๑๑ การยกระดับขีดความสามารถของเกษตรกรและสถาบันเกษตรกร

กลยุทธ์ที่ ๑๒ การพัฒนากลไกเพื่อเชื่อมโยงภาคีต่าง ๆ ทั้งภาคเอกชน ส่วนราชการ กลุ่มเกษตรกร และ นักวิชาการในพื้นที่ ในการเป็นหุ้นส่วนทางเศรษฐกิจในการพัฒนาภาคเกษตรตลอดห่วงโซ่อุปทาน

หมวดหมายที่ ๒ ไทยเป็นจุดหมายของการท่องเที่ยวที่เน้นคุณภาพและความยั่งยืน

๒.๑ เป้าหมายการพัฒนา ความเชื่อมโยงของหมวดหมายกับเป้าหมายหลักของแผนพัฒนาฯ ฉบับที่ ๑๓ และยุทธศาสตร์ชาติ

๒.๒ เป้าหมาย ตัวชี้วัด และค่าเป้าหมายของการพัฒนาระดับหมวดหมาย

เป้าหมายที่ ๑ การเปลี่ยนการท่องเที่ยวไทยเป็นการท่องเที่ยวคุณภาพสูงที่เชื่อมโยงกับอุตสาหกรรม และ บริการที่มีศักยภาพอื่น

ตัวชี้วัดที่ ๑.๑ นักท่องเที่ยวชาวไทยและชาวต่างชาติมีค่าใช้จ่ายต่อวันเพิ่มขึ้นเฉลี่ยร้อยละ ๑๐ ต่อปี

ตัวชี้วัดที่ ๑.๒ อันดับดัชนีการพัฒนากิจการเดินทางการท่องเที่ยวและการท่องเที่ยวดีขึ้น โดยมีอันดับรวมไม่เกินอันดับที่ ๒๕ ด้านความปลอดภัยและการรักษาความปลอดภัยไม่เกินอันดับที่ ๕๐ ด้านความยั่งยืน ด้านสิ่งแวดล้อมไม่เกินอันดับที่ ๕๐ ด้านสุขภาพและสุขอนามัยไม่เกินอันดับที่ ๕๐ และด้านทรัพยากรทางวัฒนธรรมและการท่องเที่ยวเชิงธุรกิจ ไม่เกินอันดับที่ ๒๕๓๘

ตัวชี้วัดที่ ๑.๓ ระดับความพึงพอใจของนักท่องเที่ยวเพิ่มขึ้น ๐.๐๕ คะแนนต่อปี

ตัวชี้วัดที่ ๑.๔ จำนวนนักท่องเที่ยวกลุ่มเดิมนทางซ้ำ เพิ่มขึ้นเฉลี่ยร้อยละ ๑๕ ต่อปี

เป้าหมายที่ ๒ การปรับโครงสร้างการท่องเที่ยวให้พึ่งพานักท่องเที่ยวในประเทศและมีกระจายโอกาส ทาง เศรษฐกิจมากขึ้น

ตัวชี้วัดที่ ๒.๑ รายได้จากการท่องเที่ยวเมืองรองเฉลี่ยทุกเมืองเพิ่มขึ้นร้อยละ ๑๐ ต่อปี (ค่าเฉลี่ยถ่วงน้ำหนักของ เมืองรองทั้งหมด)

ตัวชี้วัดที่ ๒.๒ รายได้จากนักท่องเที่ยวชาวไทย เพิ่มขึ้นร้อยละ ๑๐ ต่อปี

ตัวชี้วัดที่ ๒.๓ มีชุมชนที่เป็นวิสาหกิจเพื่อสังคม เพิ่มขึ้นเฉลี่ยปีละ ๕๐ ชุมชน

เป้าหมายที่ ๓ การท่องเที่ยวไทยต้องมีการบริหารจัดการอย่างยั่งยืนในทุกมิติ

ตัวชี้วัดที่ ๓.๑ ผู้ประกอบการและแหล่งท่องเที่ยวได้รับมาตรฐานการท่องเที่ยวไทย เพิ่มขึ้นร้อยละ ๑๐ ต่อปี

ตัวชี้วัดที่ ๓.๒ ชุมชนท่องเที่ยวได้รับมาตรฐานการท่องเที่ยวโดยชุมชน เพิ่มขึ้นไม่น้อยกว่าปีละ ๕๐ ชุมชน

๒.๓ กลยุทธ์การพัฒนา

กลยุทธ์ที่ ๑ การส่งเสริมการพัฒนากิจการกรม สินค้า และบริการ การท่องเที่ยวมูลค่าเพิ่มสูง

กลยุทธ์ที่ ๒ การส่งเสริมการพัฒนาและยกระดับการท่องเที่ยวที่มีศักยภาพรองรับนักท่องเที่ยวทั่วไป

กลยุทธ์ที่ ๓ การยกระดับบริการและการบริหารจัดการการท่องเที่ยวให้ได้มาตรฐานเป็นที่ยอมรับของตลาดสากล

กลยุทธ์ที่ ๔ การสนับสนุนการพัฒนาทักษะและศักยภาพของบุคลากรในภาคการท่องเที่ยว

กลยุทธ์ที่ ๕ การปรับปรุงกฎหมาย/กฎระเบียบ และขั้นตอนที่ล่าสมัยและเป็นอุปสรรคต่อการทำธุรกิจ และ การขอใบอนุญาตของผู้ประกอบการรายย่อย

กลยุทธ์ที่ ๖ การพัฒนาระบบข้อมูลการท่องเที่ยวให้เป็นระบบการท่องเที่ยวอัจฉริยะ ที่นักท่องเที่ยว ผู้ประกอบการ และภาครัฐ สามารถเข้าถึงและใช้ประโยชน์ได้ง่าย

หมวดหมายที่ ๓ ไทยเป็นฐานการผลิตยานยนต์ไฟฟ้าที่สำคัญของโลก ๓.๑ เป้าหมายการพัฒนา ความเชื่อมโยงของหมวดหมายกับเป้าหมายหลักของแผนพัฒนาฯ ฉบับที่ ๑๓ และยุทธศาสตร์ชาติ

๓.๒ เป้าหมาย ตัวชี้วัด และค่าเป้าหมายของการพัฒนาระดับหมวดหมาย เป้าหมายที่ ๑ การสร้าง อุปสงค์ของรถยนต์ไฟฟ้าประเภทต่าง ๆ เพื่อการใช้ในประเทศและส่งออก

ตัวชี้วัดที่ ๑.๑ ปริมาณการใช้ยานยนต์ไฟฟ้า (ยานยนต์ที่ปล่อยมลพิษเป็นศูนย์ซึ่งหมายถึงจำนวนจดทะเบียน รถยนต์ใหม่ ประกอบด้วยรถยนต์ประเภทยานยนต์ไฟฟ้าพลังงานแบตเตอรี่ และยานยนต์ไฟฟ้า เซลล์ เชื้อเพลิง) จำนวน ๒๘๒,๒๔๐ คัน คิดเป็นร้อยละ ๒๖ ของยานยนต์ทั้งหมด ภายในปี ๒๕๗๐

ตัวชี้วัดที่ ๑.๒ ปริมาณการผลิตยานยนต์ไฟฟ้า (ยานยนต์ที่ปล่อยมลพิษเป็นศูนย์) จำนวน ๓๘๐,๒๕๐ คัน คิดเป็นร้อยละ ๑๗ ของยานยนต์ทั้งหมด ภายในปี ๒๕๗๐

ตัวชี้วัดที่ ๑.๓ ปริมาณรถยนต์ที่ได้ปรับเปลี่ยนเป็นยานยนต์ไฟฟ้าดัดแปลงเพิ่มขึ้นไม่น้อยกว่า ๔๐,๐๐๐ คัน ภายในปี ๒๕๗๐

ตัวชี้วัดที่ ๑.๔ อัตราการขยายตัวของมูลค่าการส่งออกยานยนต์ไฟฟ้าเพิ่มขึ้นร้อยละ ๕ ต่อปี หรืออัตราการขยายตัวของมูลค่าส่งออกชิ้นส่วนยานยนต์ไฟฟ้าของไทยเพิ่มขึ้นร้อยละ ๕ ต่อปี

เป้าหมายที่ ๒ ผู้ประกอบการเดิมสามารถปรับตัวไปสู่การผลิตยานยนต์ไฟฟ้าและมีการลงทุน เทคโนโลยี ยานยนต์ไฟฟ้าที่สำคัญภายในประเทศ

ตัวชี้วัดที่ ๒.๑ อุตสาหกรรมยานยนต์ไทยเป็นฐานการผลิตอันดับ ๑ ในอาเซียน และอยู่อันดับ ๑ ใน ๑๐ ของโลก

ตัวชี้วัดที่ ๒.๒ มูลค่าส่งเสริมการลงทุนในอุตสาหกรรมยานยนต์ไฟฟ้าและชิ้นส่วนรวมไม่น้อยกว่า ๑๓๐,๐๐๐ ล้านบาท ภายในปี ๒๕๗๐

ตัวชี้วัดที่ ๒.๓ จำนวนผู้ประกอบการในห่วงโซ่อุปทานของยานยนต์ไฟฟ้าเพิ่มขึ้นไม่น้อยกว่า ๑๔ ราย และเกิดการลงทุนเทคโนโลยีสำคัญของยานยนต์ไฟฟ้าในประเทศไทยภายในปี ๒๕๗๐

ตัวชี้วัดที่ ๒.๔ สัดส่วนจำนวนผู้ประกอบการเดิมที่สามารถปรับเปลี่ยนธุรกิจไปสู่ธุรกิจใหม่เพิ่มขึ้นร้อยละ ๑๐ ภายในปี ๒๕๗๐

ตัวชี้วัดที่ ๒.๕ จำนวนแรงงานเดิมที่ได้รับการพัฒนาฝีมือแรงงานด้านยานยนต์ไฟฟ้าและเข้ามาเป็น แรงงาน ในอุตสาหกรรมใหม่เพิ่มขึ้น ๕,๐๐๐ คน ภายในปี ๒๕๗๐

เป้าหมายที่ ๓ การสร้างความพร้อมของปัจจัยสนับสนุนอย่างเป็นระบบ

ตัวชี้วัดที่ ๓.๑ มูลค่าการลงทุนด้านวิทยาศาสตร์ เทคโนโลยี วิจัย และนวัตกรรมที่เกี่ยวข้องกับยาน ยนต์ เพิ่มขึ้น ร้อยละ ๒๐ ต่อปี

ตัวชี้วัดที่ ๓.๒ แรงงานที่ได้รับการพัฒนาฝีมือแรงงานด้านยานยนต์ไฟฟ้ามีจำนวนไม่น้อยกว่า ๓๐,๐๐๐ คน ภายในปี ๒๕๗๐

ตัวชี้วัดที่ ๓.๓ จำนวนสถานีอัดประจุไฟฟ้าสาธารณะ/หัวจ่ายชาร์จเร็ว เพิ่มขึ้น ๕,๐๐๐ หัวจ่าย ภายใน ปี ๒๕๗๐

ตัวชี้วัดที่ ๓.๔ จำนวนมาตรฐานด้านคุณสมบัติและความปลอดภัยของชิ้นส่วนหลักทั้งหมดของยาน ยนต์ ไฟฟ้า เพิ่มขึ้นไม่น้อยกว่า ๑๕ ฉบับต่อปี

ตัวชี้วัดที่ ๓.๕ มลพิษทางอากาศ (ฝุ่นละอองที่มีขนาดเล็กกว่า ๒.๕ ไมครอน) และปริมาณการปล่อยก๊าซเรือนกระจกในภาคคมนาคมขนส่งลดลงร้อยละ ๔ ต่อปี

๓.๓ กลยุทธ์การก้าวพัฒนา

กลยุทธ์ที่ ๑ การส่งเสริมให้ผู้ใช้ยานยนต์ในภาคส่วนต่าง ๆ ปรับเปลี่ยนมาใช้ยานยนต์ไฟฟ้าเพิ่มมากขึ้น

กลยุทธ์ที่ ๒ การสนับสนุนให้เกิดการขยายตัวของตลาดส่งออกยานยนต์ไฟฟ้า

กลยุทธ์ที่ ๓ การกำหนดเป้าหมาย/แผน และดำเนินการเปลี่ยนผ่านอุตสาหกรรมยานยนต์เดิมไปสู่ ยานยนต์ไฟฟ้า อย่างเป็นระบบชัดเจนตลอดทั้งห่วงโซ่อุปทาน ในระยะ ๕ ปี

กลยุทธ์ที่ ๔ การยกระดับขีดความสามารถของผู้ประกอบการไทยในการลงทุนผลิตยานยนต์ไฟฟ้าแบบเตอริ และชิ้นส่วนสำคัญ

กลยุทธ์ที่ ๕ มาตรการสำหรับกลุ่มผู้ได้รับผลกระทบ

กลยุทธ์ที่ ๖ การวิจัยพัฒนาเทคโนโลยีและนวัตกรรมที่เกี่ยวข้องกับยานยนต์ไฟฟ้าและยานยนต์ไร้คนขับ

กลยุทธ์ที่ ๗ โครงสร้างพื้นฐานด้านพลังงานที่มีความพร้อมรองรับปริมาณการใช้งานยานยนต์ไฟฟ้า ในอนาคตได้อย่างเหมาะสมและเพียงพอ

กลยุทธ์ที่ ๘ การปรับปรุงและจัดทำกฎระเบียบที่เกี่ยวข้องให้เอื้อกับการเติบโตของอุตสาหกรรมยานยนต์ไฟฟ้า และให้ความสำคัญกับการบูรณาการการทำงานร่วมกันระหว่างรัฐและเอกชน

กลยุทธ์ที่ ๙ การผลิตและพัฒนาทักษะแรงงานให้สอดคล้องกับความต้องการของอุตสาหกรรมยานยนต์ไฟฟ้า

กลยุทธ์ที่ ๑๐ มาตรฐานด้านคุณสมบัติและความปลอดภัย

กลยุทธ์ที่ ๑๑ การสนับสนุนเงินทุนให้กับผู้ประกอบการที่ลงทุนในอุตสาหกรรมยานยนต์พลังงานสะอาด

หมวดหมายที่ ๔ ไทยเป็นศูนย์กลางทางการแพทย์และสุขภาพมูลค่าสูง

๔.๑ เป้าหมายการพัฒนา ความเชื่อมโยงของหมวดหมายกับเป้าหมายหลักของแผนพัฒนาฯ ฉบับที่ ๑๓ และยุทธศาสตร์ชาติ

๔.๒ เป้าหมาย ตัวชี้วัด และค่าเป้าหมายของการพัฒนาระดับหมวดหมาย

เป้าหมายที่ ๑ ไทยมีศักยภาพในการสร้างมูลค่าทางเศรษฐกิจจากสินค้าและบริการสุขภาพ

ตัวชี้วัดที่ ๑.๑ สัดส่วนมูลค่าเพิ่มสินค้าและบริการสุขภาพต่อผลิตภัณฑ์มวลรวมในประเทศอยู่ที่ร้อยละ ๑.๗

เป้าหมายที่ ๒ องค์กรความรู้ด้านการแพทย์และสาธารณสุขมีศักยภาพ เอื้อต่อการสร้างมูลค่าเพิ่มในสินค้า และ บริการทางสุขภาพ

ตัวชี้วัดที่ ๒.๑ มูลค่าการนำเข้าครุภัณฑ์ทางการแพทย์ลดลงไม่น้อยกว่าร้อยละ ๒๐ (๒๐,๐๐๐ ล้านบาท) เมื่อสิ้นสุดแผน

เป้าหมายที่ ๓ ประชาชนไทยได้รับความเป็นธรรมในการเข้าถึงบริการสุขภาพ

ตัวชี้วัดที่ ๓.๑ สัดส่วนค่าใช้จ่ายด้านสุขภาพของครัวเรือนต่อค่าใช้จ่ายสุขภาพทั้งหมดไม่เกินร้อยละ ๑๒

เป้าหมายที่ ๔ ระบบบริหารจัดการภาวะฉุกเฉินด้านสุขภาพมีความพร้อมรองรับภัยคุกคามสุขภาพ

ตัวชี้วัดที่ ๔.๑ การประเมินผลสมรรถนะหลักในการปฏิบัติตามกฎอนามัยระหว่างประเทศทุกตัวชี้วัดมีค่าไม่ต่ำกว่า ๔๔.๓

กลยุทธ์การพัฒนา

กลยุทธ์ที่ ๑ การส่งเสริมบริการทางการแพทย์ที่มีศักยภาพในการสร้างมูลค่าทางเศรษฐกิจ

กลยุทธ์ที่ ๒ การผลักดันให้ประเทศไทยเป็นศูนย์กลางบริการเพื่อส่งเสริมสุขภาพระดับโลก

กลยุทธ์ที่ ๓ การสร้างมูลค่าเพิ่มให้อุตสาหกรรมทางการแพทย์และสุขภาพ

กลยุทธ์ที่ ๔ การสร้างเสริมขีดความสามารถทางวิชาการด้านการศึกษา วิจัย และเทคโนโลยีทางการแพทย์

กลยุทธ์ที่ ๕ การบริหารจัดการระบบบริการสุขภาพบนพื้นฐานความสมดุลทางเศรษฐกิจและสุขภาพของคนไทย

กลยุทธ์ที่ ๖ การยกระดับศักยภาพระบบบริหารจัดการการระดมทุนเงินต้นสำเร็จบนสุขภาพเพื่อลดผลกระทบต่อบริการทางเศรษฐกิจและสุขภาพ

หมวดหมู่ที่ ๕ ไทยเป็นประตูการค้าการลงทุนและยุทธศาสตร์ทางโลจิสติกส์ที่สำคัญของภูมิภาค

๕.๑ เป้าหมายการพัฒนา ความเชื่อมโยงของหมวดหมู่นี้กับเป้าหมายหลักของแผนพัฒนาฯ ฉบับที่ ๑๓ และยุทธศาสตร์ชาติ

๕.๒ เป้าหมาย ตัวชี้วัด และค่าเป้าหมายของการพัฒนาระดับหมวดหมู่

เป้าหมายที่ ๑ ไทยเป็นประตูการค้าการลงทุนในภูมิภาค

ตัวชี้วัดที่ ๑.๑ อันดับความสามารถในการแข่งขันด้านเศรษฐกิจ (โดยสถาบันการศึกษานานาชาติ) มีอันดับดีขึ้น

เป้าหมายที่ ๒ ไทยเป็นห่วงโซ่อุปทานของภูมิภาค

ตัวชี้วัดที่ ๒.๑ มูลค่าการลงทุนรวมในประเทศขยายตัวเฉลี่ยไม่น้อยกว่าร้อยละ ๖ ต่อปี หรือ ๒) สัดส่วน การลงทุนรวมต่อผลผลิตมวลรวมในประเทศเฉลี่ยไม่น้อยกว่าร้อยละ ๒๗ ต่อปี

ตัวชี้วัดที่ ๒.๒ มูลค่าการส่งออกสินค้าของไทยกับประเทศทั่วโลกขยายตัวเฉลี่ยไม่น้อยกว่าร้อยละ ๗ ต่อปี หรือ ๒) สัดส่วนการเติบโตของปริมาณการส่งออกสินค้าของไทยต่อการเติบโตของปริมาณ การส่งออกสินค้า ของโลกเฉลี่ยไม่น้อยกว่า ๑.๕ ต่อปี

เป้าหมายที่ ๓ ไทยเป็นประตูและทางเชื่อมโครงข่ายคมนาคมและโลจิสติกส์ของภูมิภาค

ตัวชี้วัดที่ ๓.๑ ดัชนีวัดประสิทธิภาพด้านโลจิสติกส์ระหว่างประเทศของประเทศไทยอยู่ในอันดับไม่ต่ำกว่าอันดับที่ ๒๕ หรือคะแนนไม่ต่ำกว่า ๓.๑

ตัวชี้วัดที่ ๓.๒ สัดส่วนต้นทุนโลจิสติกส์ของประเทศไทยต่อผลิตภัณฑ์มวลรวมในประเทศน้อยกว่า ร้อยละ ๑๑

๕.๓ กลยุทธ์การพัฒนา

กลยุทธ์ที่ ๑ การสร้างจุดยืนของไทยภายใต้บริบทโลกใหม่

กลยุทธ์ที่ ๒ การพัฒนาโครงสร้างพื้นฐานและปัจจัยสนับสนุนเพื่อเป็นประตูการค้าการลงทุนและฐานเศรษฐกิจ สำคัญของภูมิภาค

กลยุทธ์ที่ ๓ การผลักดันการลงทุนเพื่อปรับโครงสร้างอุตสาหกรรมเป้าหมายสู่ไทยแลนด์ ๔.๐

หมวดหมู่ที่ ๖ ไทยเป็นศูนย์กลางอุตสาหกรรมอิเล็กทรอนิกส์อัจฉริยะและอุตสาหกรรมดิจิทัล ของอาเซียน

๖.๑ เป้าหมายการพัฒนา ความเชื่อมโยงของหมวดหมู่นี้กับเป้าหมายหลักของแผนพัฒนาฯ ฉบับที่ ๑๓ และยุทธศาสตร์ชาติ

๖.๒ เป้าหมาย ตัวชี้วัด และค่าเป้าหมายของการพัฒนาระดับหมวดหมู่

เป้าหมายที่ ๑ เศรษฐกิจดิจิทัลภายในประเทศมีการขยายตัวเพิ่มขึ้น

ตัวชี้วัดที่ ๑.๑ สัดส่วนมูลค่าเพิ่มของอุตสาหกรรมเทคโนโลยีดิจิทัลต่อผลิตภัณฑ์มวลรวมในประเทศ เพิ่มขึ้น เป็นร้อยละ ๓๐ ภายในปี ๒๕๗๐

ตัวชี้วัดที่ ๑.๒ มีกระดานข้อมูลดิจิทัลของภาครัฐที่สามารถติดตามจำนวนธุรกรรมงานบริการภาครัฐที่ปรับเปลี่ยนเป็นดิจิทัลได้ภายในปี ๒๕๖๖ และงานบริการภาคประชาชนของภาครัฐต้อง ปรับเปลี่ยนเป็นดิจิทัลทั้งหมดภายในปี ๒๕๗๐

ตัวชี้วัดที่ ๑.๓ มูลค่าของค่าใช้จ่ายทางการวิจัยและพัฒนาด้านนวัตกรรมเพิ่มขึ้นเป็นอย่างน้อยร้อยละ ๕ ของปีฐาน ภายในปี ๒๕๗๐

ตัวชี้วัดที่ ๑.๔ มีบริการอินเทอร์เน็ตความเร็วสูงที่สามารถเข้าถึงและพร้อมใช้แก่ประชาชนโดยครอบคลุมพื้นที่ ทุกหมู่บ้าน พื้นที่ชุมชน และสถานที่ท่องเที่ยว

เป้าหมายที่ ๒ การส่งออกของอุตสาหกรรมอิเล็กทรอนิกส์อัจฉริยะของประเทศเพิ่มขึ้น

ตัวชี้วัดที่ ๒.๑ สัดส่วนการส่งออกในอุตสาหกรรมอิเล็กทรอนิกส์อัจฉริยะของประเทศคิดเป็นร้อยละ ๖๐ ของมูลค่าการส่งออกอุตสาหกรรมไฟฟ้าและอิเล็กทรอนิกส์ทั้งหมดภายในปี ๒๕๗๐

ตัวชี้วัดที่ ๒.๒ มีบุคลากรที่มีทักษะด้าน “ผู้บูรณาการระบบอิเล็กทรอนิกส์อัจฉริยะ” เพื่อรองรับการขยายตัว ของอุตสาหกรรมอิเล็กทรอนิกส์อัจฉริยะ จำนวน ๔๐๐,๐๐๐ รายภายในปี ๒๕๗๐

เป้าหมายที่ ๓ อุตสาหกรรมดิจิทัลและอุตสาหกรรมอิเล็กทรอนิกส์อัจฉริยะของประเทศไทยมีความเข้มแข็งขึ้น

ตัวชี้วัดที่ ๓.๑ จำนวนผู้ประกอบการด้านเทคโนโลยีขนาดใหญ่ของโลกลงทุนในประเทศไทยอย่างน้อย ๓ ราย ภายในปี ๒๕๗๐

ตัวชี้วัดที่ ๓.๒ จำนวนสตาร์ทอัพด้านเทคโนโลยีเพิ่มขึ้นไม่น้อยกว่า ๖,๐๐๐ แห่ง ในปี ๒๕๗๐ โดย ๑ ใน ๓ เป็นผู้ประกอบการที่ย้ายมาจากต่างประเทศ

ตัวชี้วัดที่ ๓.๓ มีแรงงานที่เป็นผู้เชี่ยวชาญทางดิจิทัล (ระดับ ๔) ไม่น้อยกว่าร้อยละ ๖ ของจำนวนประชากรไทย ภายในปี ๒๕๗๐

ตัวชี้วัดที่ ๓.๔ มีจุดเชื่อมต่อและแลกเปลี่ยน ข้อมูลจราจรอินเทอร์เน็ตระหว่างประเทศที่ทำให้บริการดิจิทัล ของไทยสามารถแข่งขันได้ภายในปี ๒๕๗๐

๖.๓ กลยุทธ์การพัฒนา

กลยุทธ์ที่ ๑ การขับเคลื่อนสังคมและเศรษฐกิจไทยด้วยดิจิทัล

กลยุทธ์ที่ ๒ การพัฒนาต่อยอดฐานอุตสาหกรรมไฟฟ้าและอิเล็กทรอนิกส์

กลยุทธ์ที่ ๓ อุตสาหกรรมดิจิทัลในประเทศที่สามารถแข่งขันได้

กลยุทธ์ที่ ๔ การพัฒนาระบบนิเวศเพื่อสนับสนุนการพัฒนาอุตสาหกรรมอิเล็กทรอนิกส์อัจฉริยะ อุตสาหกรรมร่วม และบริการดิจิทัล

หมายเหตุที่ ๗ ไทยมีวิสาหกิจขนาดกลางและขนาดย่อมที่เข้มแข็ง มีศักยภาพสูง และสามารถแข่งขันได้

๗.๑ เป้าหมายการพัฒนา ความเชื่อมโยงของหมายเหตุกับเป้าหมายหลักของแผนพัฒนาฯ ฉบับที่ ๑๓ และยุทธศาสตร์ชาติ

๗.๒ เป้าหมาย ตัวชี้วัด และค่าเป้าหมายของการพัฒนาระดับหมายเหตุ

เป้าหมายที่ ๑ วิสาหกิจขนาดกลางและขนาดย่อมมีสภาพแวดล้อมที่เอื้ออำนวยต่อการเติบโตและแข่งขันได้

ตัวชี้วัดที่ ๑.๑ สัดส่วนวิสาหกิจขนาดกลางและขนาดย่อมที่ขึ้นทะเบียนกับสำนักงานประกันสังคม (มาตรา ๓๓) ต่อวิสาหกิจขนาดกลางและขนาดย่อมรวม เพิ่มขึ้นเป็นร้อยละ ๒๐ สัดส่วนวิสาหกิจขนาดกลาง และ ขนาดย่อมที่จดทะเบียนนิติบุคคลต่อวิสาหกิจขนาดกลางและขนาดย่อมรวม เพิ่มขึ้นเป็น ร้อยละ ๔๐ สัดส่วน วิสาหกิจขนาดกลางและขนาดย่อมที่จดทะเบียนภาษีมูลค่าเพิ่มต่อวิสาหกิจขนาด กลางและขนาดย่อม รวม เพิ่มขึ้นเป็นร้อยละ ๕ ในปี ๒๕๗๐ รวมทั้งสัดส่วนวิสาหกิจขนาดกลาง และขนาดย่อมที่จดทะเบียนพาณิชย์ต่อ วิสาหกิจขนาดกลางและขนาดย่อมรวม เพิ่มขึ้นเป็น ร้อยละ ๒๐ ในปี ๒๕๗๐

ตัวชี้วัดที่ ๑.๒ มูลค่าการระดมทุนผ่านตลาดทุน ขยายตัวเฉลี่ยไม่ต่ำกว่าร้อยละ ๑๒ ต่อปี และสัดส่วน การเข้าถึง สินเชื่อของวิสาหกิจขนาดกลางและขนาดย่อมต่อสินเชื่อรวม เพิ่มขึ้นเป็นไม่น้อยกว่าร้อยละ ๖๐ ภายในปี ๒๕๗๐

ตัวชี้วัดที่ ๑.๓ อันดับความสามารถในการแข่งขันด้านกฎระเบียบทางการค้า ไม่เกินอันดับที่ ๔๐ ในปี ๒๕๗๐ มีการออกกฎหมายลดข้อบกพร่องภายใต้พระราชบัญญัติการแข่งขันทางการค้า พ.ศ. ๒๕๖๐ จำนวนเฉลี่ยไม่น้อยกว่า ๒ ฉบับต่อปี และมีสัดส่วนของจำนวนเรื่องร้องเรียนที่พิจารณาแล้วเสร็จ ต่อจำนวนเรื่องร้องเรียนรวม เพิ่มขึ้นเป็นร้อยละ ๘๐ - ๙๐ ต่อปี

ตัวชี้วัดที่ ๑.๔ ระบบฐานข้อมูลวิสาหกิจขนาดกลางและขนาดย่อมที่รัฐบาลและผู้ประกอบการวิสาหกิจขนาดกลาง และขนาดย่อมใช้ได้เป็นปัจจุบันและทั่วถึง

เป้าหมายที่ ๒ วิสาหกิจขนาดกลางและขนาดย่อม มีศักยภาพสูงในการดำเนินงานธุรกิจ สามารถยกระดับและปรับตัวเข้าสู่ การแข่งขันใหม่

ตัวชี้วัดที่ ๒.๑ สัดส่วนผลิตภัณฑ์มวลรวมในประเทศของวิสาหกิจขนาดกลางและขนาดย่อม ต่อ ผลิตภัณฑ์มวลรวม ภายในประเทศเพิ่มขึ้นเป็นร้อยละ ๔๐ และสัดส่วนมูลค่าการส่งออกของวิสาหกิจขนาดกลาง และขนาดย่อม ต่อการส่งออกทั้งประเทศ เพิ่มขึ้นเป็นร้อยละ ๒๐ ในปี ๒๕๗๐

ตัวชี้วัดที่ ๒.๒ สัดส่วนมูลค่าพาณิชย์อิเล็กทรอนิกส์ของวิสาหกิจขนาดกลางและขนาดย่อม ต่อมูลค่าพาณิชย์ อิเล็กทรอนิกส์ของประเทศ เพิ่มขึ้นไม่น้อยกว่าร้อยละ ๑๐ จากปีฐาน (ปี ๒๕๖๕)

ตัวชี้วัดที่ ๒.๓ วิสาหกิจขนาดกลางและขนาดย่อมที่ เป็นผู้ส่งออกรายใหม่ เพิ่มขึ้นไม่น้อยกว่า ๒,๐๐๐ ราย ต่อปี

ตัวชี้วัดที่ ๒.๔ ส่วนแบ่งตลาดภายในประเทศของวิสาหกิจขนาดกลางและขนาดย่อม เพิ่มขึ้นเป็นร้อยละ ๒๕ ในปี ๒๕๗๐

ตัวชี้วัดที่ ๒.๕ มูลค่าการจัดซื้อจัดจ้างวิสาหกิจขนาดกลางและขนาดย่อม ของภาครัฐ ขยายตัวเฉลี่ยไม่ต่ำกว่า ร้อยละ ๕ ต่อปี

ตัวชี้วัดที่ ๒.๖ มูลค่าการจัดเก็บภาษีมูลค่าเพิ่มจากวิสาหกิจขนาดกลางและขนาดย่อมขยายตัวเฉลี่ยไม่ต่ำกว่า ร้อยละ ๑๐ ต่อปี

เป้าหมายที่ ๓ วิสาหกิจขนาดกลางและขนาดย่อมสามารถเข้าถึงและได้รับการส่งเสริมอย่างมีประสิทธิภาพ จากภาครัฐ

ตัวชี้วัดที่ ๓.๑ จำนวนสตาร์ทอัพซีรีส์ซีขึ้นไป เพิ่มขึ้นเป็น ๒๐ ราย ในปี ๒๕๗๐

ตัวชี้วัดที่ ๓.๒ จำนวนการจดทะเบียนวิสาหกิจเพื่อสังคม เพิ่มขึ้นไม่น้อยกว่าร้อยละ ๒๕ ต่อปี

๗.๓ กลยุทธ์การพัฒนา

กลยุทธ์ที่ ๑ การพัฒนาระบบนิเวศให้เอื้ออำนวยต่อการทำธุรกิจและการยกระดับความสามารถในการแข่งขัน ของวิสาหกิจขนาดกลางและขนาดย่อม กลยุทธ์ที่ ๒ การพัฒนาแพลตฟอร์มเชื่อมโยงฐานข้อมูลวิสาหกิจขนาดกลางและขนาดย่อม และส่งเสริม ให้ วิสาหกิจขนาดกลางและขนาดย่อมเข้าสู่ระบบ

กลยุทธ์ที่ ๓ จัดให้มีกลไกทางการเงินที่เหมาะสมกับลักษณะเฉพาะของวิสาหกิจขนาดกลางและขนาดย่อม เพื่อให้วิสาหกิจขนาดกลางและขนาดย่อมทุกกลุ่มสามารถเข้าถึงแหล่งทุนได้อย่างทั่วถึง

กลยุทธ์ที่ ๔ การส่งเสริมการพัฒนา วิสาหกิจขนาดกลางและขนาดย่อม ให้เป็นผู้ประกอบการในยุคดิจิทัล

กลยุทธ์ที่ ๕ การยกระดับประสิทธิภาพกระบวนการส่งเสริมวิสาหกิจขนาดกลางและขนาดย่อมของภาครัฐ

กลยุทธ์ที่ ๖ การพัฒนาระบบนิเวศให้เอื้อต่อการสร้างธุรกิจสตาร์ทอัพ และผู้ประกอบการที่ขับเคลื่อนด้วย นวัตกรรม รวมทั้งให้เข้าถึงแหล่งเงินทุนที่เหมาะสม และเชื่อมโยงเข้าสู่เครือข่ายระดับโลก และยกระดับสู่ตลาด ต่างประเทศ

กลยุทธ์ที่ ๗ การส่งเสริมวิสาหกิจเพื่อสังคมให้มีศักยภาพการดำเนินการในเชิงธุรกิจ

หมายเหตุที่ ๘ ไทยมีพื้นที่และเมืองอัจฉริยะที่น่าอยู่ ปลอดภัย เด็ดขาดได้อย่างยั่งยืน

๘.๑ เป้าหมายการพัฒนา ความเชื่อมโยงของหมุดหมายกับเป้าหมายหลักของแผนพัฒนาฯ ฉบับที่ ๑๓ และยุทธศาสตร์ชาติ

๘.๒ เป้าหมาย ตัวชี้วัด และค่าเป้าหมายของการพัฒนาระดับหมุดหมาย

เป้าหมายที่ ๑ การเจริญเติบโตทางเศรษฐกิจของภาคและการลงทุนในเขตเศรษฐกิจพิเศษขยายตัวเพิ่มขึ้น

ตัวชี้วัดที่ ๑.๑ อัตราการเติบโตของรายได้ต่อประชากรในภาค เพิ่มขึ้นไม่น้อยกว่าอัตราการเติบโตของรายได้ ต่อประชากรของประเทศ

ตัวชี้วัดที่ ๑.๒ มูลค่าการลงทุนในเขตเศรษฐกิจพิเศษ เพิ่มขึ้นตามเป้าหมายในแผนแม่บทภายใต้ยุทธศาสตร์ชาติ

ประเด็นที่ ๙ เขตเศรษฐกิจพิเศษ โดยเขตพัฒนาพิเศษภาคตะวันออกมีมูลค่าการลงทุนรวม ๕๐๐,๐๐๐ ล้านบาท พื้นที่ระเบียงเศรษฐกิจภาคใต้มีมูลค่าการลงทุนรวม ๑๐๐,๐๐๐ ล้านบาท และเขตพัฒนา เศรษฐกิจพิเศษชายแดนมีมูลค่าการลงทุนรวม ๑๐,๐๐๐ ล้านบาท

เป้าหมายที่ ๒ ความไม่เสมอภาคในการกระจายรายได้ของภาคลดลง

ตัวชี้วัดที่ ๒.๑ สัมประสิทธิ์ความไม่เสมอภาคในการกระจายรายได้ของภาค ต่ำกว่าสัมประสิทธิ์ความไม่เสมอภาค ของประเทศ

ตัวชี้วัดที่ ๒.๒ สัดส่วนผู้มีงานทำในแต่ละภาค เพิ่มสูงขึ้นกว่าสัดส่วนผู้มีงานทำของภาคในปี ๒๕๖๓ ยกเว้น กรุงเทพมหานครมีสัดส่วนผู้มีงานทำไม่เกินร้อยละ ๑๓ ของจำนวนผู้มีงานทำทั้งหมด

เป้าหมายที่ ๓ การพัฒนาเมืองให้มีความน่าอยู่ อย่างยั่งยืน มีความพร้อมในการรับมือและปรับตัวต่อการเปลี่ยนแปลงทุกรูปแบบ เพื่อให้ประชาชนทุกกลุ่มมีคุณภาพชีวิตที่ดีอย่างทั่วถึง

ตัวชี้วัดที่ ๓.๑ เมืองอัจฉริยะมีจำนวนรวมทั้งสิ้นไม่ต่ำกว่า ๑๐๕ พื้นที่ ภายในปี ๒๕๗๐

ตัวชี้วัดที่ ๓.๒ เมืองน่าอยู่อย่างยั่งยืนมีจำนวนมากขึ้น

๘.๓ กลยุทธ์การพัฒนา

กลยุทธ์ที่ ๑ การสร้างความเข้มแข็งเศรษฐกิจฐานราก

กลยุทธ์ที่ ๒ การส่งเสริมกลไกความร่วมมือภาครัฐ เอกชน ประชาชน และประชาสังคมเพื่อการพัฒนาพื้นที่และเมือง

กลยุทธ์ที่ ๓ การสร้างความพร้อมด้านโครงสร้างพื้นฐาน โลจิสติกส์ และดิจิทัลรองรับพื้นที่เศรษฐกิจหลักและเมือง

กลยุทธ์ที่ ๔ การเสริมสร้างความเข้มแข็งในการบริหารจัดการพื้นที่และเมือง

หมุดหมายที่ ๙ ไทยมีความยากจนข้ามรุ่นลดลง และมีความคุ้มครองทางสังคมที่เพียงพอเหมาะสม

๘.๑ เป้าหมายการพัฒนา ความเชื่อมโยงของหมุดหมายกับเป้าหมายหลักของแผนพัฒนาฯ ฉบับที่ ๑๓ และยุทธศาสตร์ชาติ

๘.๒ เป้าหมาย ตัวชี้วัด และค่าเป้าหมายของการพัฒนาระดับหมุดหมาย

เป้าหมายที่ ๑ คราวเรือนที่มีแนวโน้มกลายเป็นคราวเรื้อรังยากจนข้ามรุ่น มีโอกาสในการเลื่อนสถานะทาง เศรษฐกิจและสังคม จนสามารถหลุดพ้นจากความยากจนได้อย่างยั่งยืน

ตัวชี้วัดที่ ๑.๑ ทุกครัวเรือนที่ถูกคัดกรองว่ามีแนวโน้มกลายเป็นคราวเรื้อรังยากจนข้ามรุ่นในปี ๒๕๖๕ สามารถ หลุดพ้นจากสถานการณ์มีแนวโน้มเป็นคราวเรื้อรังยากจนข้ามรุ่นภายในปี ๒๕๗๐

ตัวชี้วัดที่ ๑.๒ อัตราการเข้าเรียนสุทธิแบบปรับของเด็กจากครัวเรือนยากจนข้ามรุ่นระดับมัธยมศึกษาตอนต้น ไม่ต่ำกว่าร้อยละ ๑๐๐ และระดับมัธยมศึกษาตอนปลายหรือเทียบเท่า ไม่ต่ำกว่าร้อยละ ๗๐

ตัวชี้วัดที่ ๑.๓ เด็กจากครัวเรือนยากจนข้ามรุ่น เติบโตไปเป็นแรงงานที่มีทักษะ หรือสำเร็จการศึกษา ในระดับอุดมศึกษาหรือเทียบเท่า เพิ่มขึ้นไม่ต่ำกว่าร้อยละ ๕๐

ตัวชี้วัดที่ ๑.๔ สัดส่วนของเด็กปฐมวัยในครัวเรือนยากจนข้ามรุ่น มีปัญหาพัฒนาการไม่เป็นไปตามเกณฑ์ ลดลงร้อยละ ๒๐

เป้าหมายที่ ๒ คนทุกช่วงวัยได้รับความคุ้มครองทางสังคมที่เพียงพอต่อการดำรงชีวิต

ตัวชี้วัดที่ ๒.๑ ดัชนีรวมของความคุ้มครองทางสังคมมีค่าไม่ต่ำกว่า ๑๐๐ โดยดัชนีรวมของความคุ้มครองทางสังคมประกอบด้วย ๓ มิติ โดยมีตัวชี้วัดในแต่ละมิติ ดังนี้

๑) ความคุ้มครองทางสังคมสำหรับวัยเด็ก (๑) อัตรา การเข้าถึงบริการเลี้ยงดูเด็กปฐมวัย (๐-๒ ปี) เพิ่มขึ้นไม่ต่ำกว่าร้อยละ ๕๐

๒) ความคุ้มครองทางสังคมสำหรับวัย แรงงาน

(๑) แรงงานที่อยู่ในระบบประกันสังคม มีสัดส่วนไม่น้อยกว่าร้อยละ ๖๐ ของกำลังแรงงานรวม

(๒) จำนวนผู้ที่อยู่ในระบบการออมเพื่อการเกษียณภาคสมัครใจที่ภาครัฐจ่ายสมทบ เพิ่มขึ้น ไม่ต่ำกว่าร้อยละ ๑๐๐

(๓) แรงงานที่อยู่ภายใต้การจ้างงานทุกประเภทได้รับความคุ้มครองโดยกฎหมายแรงงาน

๓) ความคุ้มครองทางสังคม สำหรับผู้สูงวัย

(๑) สัดส่วนผู้สูงอายุที่ยากจนลดลง เหลือไม่เกินร้อยละ ๔

(๒) สัดส่วนของผู้สูงอายุที่มีภาวะพึ่งพิงที่ เข้าถึงบริการดูแลระยะยาวด้านสาธารณสุข ในระบบหลักประกันสุขภาพแห่งชาติ เพิ่มขึ้นเป็นไม่ต่ำกว่าร้อยละ ๗๐

๔.๓ กลยุทธ์การพัฒนา

กลยุทธ์ที่ ๑ การแก้ปัญหาความยากจนข้ามรุ่นแบบมุ่งเป้าให้ครัวเรือนหลุดพ้นความยากจนอย่างยั่งยืน

กลยุทธ์ที่ ๒ การสร้างโอกาสที่เสมอภาคแก่เด็กจากครัวเรือนยากจนข้ามรุ่น

กลยุทธ์ที่ ๓ การยกระดับความคุ้มครองทางสังคมสำหรับคนทุกช่วงวัย

กลยุทธ์ที่ ๔ การพัฒนาระบบความคุ้มครองทางสังคมให้มีประสิทธิภาพ

กลยุทธ์ที่ ๕ การบูรณาการฐานข้อมูลเพื่อลดความยากจนข้ามรุ่นและจัดความคุ้มครองทางสังคม

หมุดหมายที่ ๑๐ ไทยมีเศรษฐกิจหมุนเวียนและสังคมคาร์บอนต่ำ

๑๐.๑ เป้าหมายการพัฒนา ความเชื่อมโยงของหมุดหมายกับเป้าหมายหลักของแผนพัฒนาฯ ฉบับที่ ๑๓ และยุทธศาสตร์ชาติ ๑๐.๒ เป้าหมาย ตัวชี้วัด และค่าเป้าหมายของการพัฒนาระดับหมุดหมาย

เป้าหมายที่ ๑ การเพิ่มมูลค่าจากเศรษฐกิจหมุนเวียน และการใช้ทรัพยากรอย่างมีประสิทธิภาพ

ตัวชี้วัดที่ ๑.๑ มูลค่าผลิตภัณฑ์มวลรวมในประเทศจากเศรษฐกิจหมุนเวียนเพิ่มขึ้น สามารถสนับสนุนการขยายตัวทางเศรษฐกิจได้ไม่น้อยกว่าร้อยละ ๑ ในปี ๒๕๗๐

ตัวชี้วัดที่ ๑.๒ การบริโภควัสดุในประเทศมีปริมาณลดลงไม่น้อยกว่าร้อยละ ๒๕ ในปี ๒๕๗๐

ตัวชี้วัดที่ ๑.๓ ดัชนีการหมุนเวียนวัสดุสำหรับผลิตภัณฑ์เป้าหมาย (พลาสติก, วัสดุก่อสร้าง, เกษตร ,อาหาร) เพิ่มขึ้นไม่น้อยกว่าร้อยละ ๑๐ ในปี ๒๕๗๐

เป้าหมายที่ ๒ การอนุรักษ์ พื้นฟูและใช้ประโยชน์จากทรัพยากรธรรมชาติอย่างยั่งยืน

ตัวชี้วัดที่ ๒.๑ คะแนนดัชนีสมรรถนะด้านสิ่งแวดล้อมดีขึ้น ติดอันดับ ๑ ใน ๓ ของประเทศในภูมิภาคเอเชีย ตะวันออกเฉียงใต้ โดยมีคะแนนไม่น้อยกว่า ๕๕ คะแนน ในปี ๒๕๗๐

ตัวชี้วัดที่ ๒.๒ พื้นที่ป่าไม้เพิ่มขึ้น โดยเป็นป่าไม้ ธรรมชาติ ร้อยละ ๓๓ และพื้นที่ป่าเศรษฐกิจ เพื่อการใช้ประโยชน์ ร้อยละ ๑๒ ของพื้นที่ประเทศ ภายในปี ๒๕๗๐

เป้าหมายที่ ๓ การสร้างสังคมคาร์บอนต่ำและยั่งยืน

ตัวชี้วัดที่ ๓.๑ สัดส่วนของการใช้พลังงานทดแทนต่อปริมาณการใช้พลังงานขั้นสุดท้ายเพิ่มขึ้น มีสัดส่วน ไม่น้อยกว่า ร้อยละ ๒๔ ภายในปี ๒๕๗๐

ตัวชี้วัดที่ ๓.๒ การนำขยะกลับมาใช้ประโยชน์ใหม่เพิ่มขึ้น โดยมีอัตราการนำขยะกลับมาใช้ใหม่ของ ประเทศ ไม่ต่ำกว่าร้อยละ ๔๐ ของปริมาณขยะที่นำกลับมาใช้ใหม่ได้ภายในปี ๒๕๗๐

ตัวชี้วัดที่ ๓.๓ ปริมาณขยะต่อหัวในปี ๒๕๗๐ ลดลงจากปี ๒๕๖๐ ร้อยละ ๑๐ ๑๐.๓

กลยุทธ์การพัฒนา

กลยุทธ์ที่ ๑ การพัฒนาอุตสาหกรรมและบริการตามหลักเศรษฐกิจหมุนเวียนและสังคมคาร์บอนต่ำ

กลยุทธ์ที่ ๒ การสร้างรายได้สุทธิให้ชุมชน ท้องถิ่น และเกษตรกร จากเศรษฐกิจหมุนเวียนและสังคมคาร์บอนต่ำ

กลยุทธ์ที่ ๓ การฟื้นฟูทรัพยากรธรรมชาติและเพิ่มประสิทธิภาพการใช้ทรัพยากรอย่างชาญฉลาด บนหลักปรัชญาของเศรษฐกิจพอเพียง

กลยุทธ์ที่ ๔ การพัฒนาเทคโนโลยี นวัตกรรมและกลไกสนับสนุนเศรษฐกิจหมุนเวียนและสังคมคาร์บอนต่ำ

กลยุทธ์ที่ ๕ การปรับพฤติกรรมทางเศรษฐกิจและการดำรงชีพเข้าสู่วิถีชีวิตใหม่อย่างยั่งยืน

หมวดหมายที่ ๑๑ ไทยสามารถลดความเสี่ยงและผลกระทบจากภัยธรรมชาติและ การเปลี่ยนแปลงสภาพภูมิอากาศ

๑๑.๑ เป้าหมายการพัฒนา

ความเชื่อมโยงของหมวดหมายกับเป้าหมายหลักของแผนพัฒนาฯ ฉบับที่ ๑๓ และยุทธศาสตร์ชาติ

๑๑.๒ เป้าหมาย ตัวชี้วัด และค่าเป้าหมายของการพัฒนาระดับหมวดหมาย

เป้าหมายที่ ๑ ความเสียหายและผลกระทบจากภัยธรรมชาติและ การเปลี่ยนแปลงสภาพภูมิอากาศลดลง

ตัวชี้วัดที่ ๑.๑ จำนวนประชาชนที่เสียชีวิต สูญหาย และได้รับผลกระทบโดยตรงจากภัยธรรมชาติ ลดลงเมื่อเทียบกับ ค่าเฉลี่ยในแผนพัฒนาฯ ฉบับที่ ๑๒ ในแต่ละภัย

ตัวชี้วัดที่ ๑.๒ ความสูญเสียทางเศรษฐกิจจากภัยธรรมชาติโดยตรงต่อผลิตภัณฑ์มวลรวมของประเทศ (รวมถึง ความเสียหายที่เกิดกับโครงสร้างพื้นฐานและการหยุดชะงักของการบริการขั้นพื้นฐานที่สำคัญ) ลดลงเมื่อเทียบกับค่าเฉลี่ยในแผนพัฒนาฯ ฉบับที่ ๑๒

ตัวชี้วัดที่ ๑.๓ จำนวนพื้นที่และมูลค่าความเสียหายจากภัยธรรมชาติลดลงเมื่อเทียบกับค่าเฉลี่ยในแผนพัฒนาฯ ฉบับที่ ๑๒

เป้าหมายที่ ๒ ความเสี่ยงจากภัยธรรมชาติและ การเปลี่ยนแปลงสภาพภูมิอากาศลดลง

ตัวชี้วัดที่ ๒.๑ มีแผนที่แสดงพื้นที่เสี่ยงจากภัยธรรมชาติและ การเปลี่ยนแปลงสภาพภูมิอากาศในระดับพื้นที่ โดยเฉพาะพื้นที่สำคัญด้านต่างๆ หรือระดับจังหวัดอย่างครอบคลุม เชื่อมโยงกับฐานข้อมูลของ มิติทางเศรษฐกิจ สังคม และสิ่งแวดล้อมที่สำคัญ

ตัวชี้วัดที่ ๒.๒ การมีแผนจัดการป้องกันความเสี่ยงจากภัยธรรมชาติและ การเปลี่ยนแปลงสภาพภูมิอากาศ ในระดับพื้นที่ โดยเฉพาะพื้นที่สำคัญ

ตัวชี้วัดที่ ๒.๓ การเตือนภัยที่มีประสิทธิภาพ (ครอบคลุมภัยสำคัญ สามารถเชื่อมโยงระดับพื้นที่ ระดับประเทศ และระดับโลก มีความแม่นยำ ทันต่อเวลา และสามารถเข้าถึงกลุ่มเปราะบางได้)

เป้าหมายที่ ๓ สังคมไทยมีภูมิคุ้มกันจากภัยธรรมชาติและ การเปลี่ยนแปลงสภาพภูมิอากาศ

ตัวชี้วัดที่ ๓.๑ ชุมชน ท้องถิ่น อาสาสมัคร และเครือข่าย ที่สามารถจัดการความเสี่ยงจากภัยธรรมชาติและ การเปลี่ยนแปลงสภาพภูมิอากาศเบื้องต้นได้ด้วยตนเอง เพิ่มขึ้นเป็นร้อยละ ๘๐ ภายใน ปี ๒๕๗๐ และมี

การ จัดฝึกอบรมด้านการป้องกันและบรรเทาผลกระทบจากภัยธรรมชาติ และการเปลี่ยนแปลงสภาพภูมิอากาศ ครอบคลุมทุกพื้นที่ของประเทศ

ตัวชี้วัดที่ ๓.๒ ระดับความสำเร็จในการวางผังความตระหนักรู้ในระดับชุมชนและการมีส่วนร่วมในการส่ง ข้อมูล จากพื้นที่เกิดภัยเข้าสู่ระบบเตือนภัยส่วนกลาง

ตัวชี้วัดที่ ๓.๓ องค์กรปกครองส่วนท้องถิ่นมีองค์ความรู้ และมีแผนในการจัดการด้านภัยธรรมชาติและ การเปลี่ยนแปลงสภาพภูมิอากาศ

ตัวชี้วัดที่ ๓.๔ ประชาชนสามารถเข้าถึงและใช้ประโยชน์จากระบบประกันภัยพิพฒนาการเกษตรและ ภัยธรรมชาติ

ตัวชี้วัดที่ ๓.๕ มีกองทุนเพื่อสนับสนุนการป้องกันและลดผลกระทบจากภัยธรรมชาติและ การเปลี่ยนแปลงสภาพ ภูมิอากาศ รวมถึงการศึกษาวิจัยและเป็นแหล่งเงินรับประกันภัยต่อ

๑๑.๓ กลยุทธ์การพัฒนา

กลยุทธ์ที่ ๑ การป้องกันและลดผลกระทบจากภัยธรรมชาติและ การเปลี่ยนแปลงสภาพภูมิอากาศใน พื้นที่สำคัญ

กลยุทธ์ที่ ๒ การพัฒนาและเพิ่มศักยภาพประชาชนและชุมชน ในการ รับมือกับภัยธรรมชาติและ การเปลี่ยนแปลงสภาพภูมิอากาศ

กลยุทธ์ที่ ๓ การใช้วิทยาศาสตร์และเทคโนโลยีในการบริหารจัดการความเสี่ยงจากภัยธรรมชาติและ การเปลี่ยนแปลงสภาพภูมิอากาศ

กลยุทธ์ที่ ๔ การอนุรักษ์พื้นที่พหุทรัพยากรธรรมชาติระบบนิเวศเพื่อป้องกันและลดผลกระทบจากภัยธรรมชาติและ การเปลี่ยนแปลงสภาพภูมิอากาศ

กลยุทธ์ที่ ๕ การส่งเสริมความร่วมมือกับต่างประเทศเพื่อบริหารจัดการ และลดความเสี่ยงจากภัยธรรมชาติและ การเปลี่ยนแปลงสภาพภูมิอากาศ

หมวดหมายที่ ๑๒ ไทยมีกำลังคนสมรรถนะสูง มุ่งเรียนรู้อย่างต่อเนื่อง ตอบโจทย์การพัฒนาแห่งอนาคต

๑๒.๑ เป้าหมายการพัฒนา ความเชื่อมโยงของหมวดหมายกับเป้าหมายหลักของแผนพัฒนาฯ ฉบับที่ ๑๓ และยุทธศาสตร์ชาติ

๑๒.๒ เป้าหมายและผลลัพธ์ของการพัฒนาระดับหมวดหมาย

เป้าหมายที่ ๑ คนไทยได้รับการพัฒนาอย่างเต็มศักยภาพในทุกช่วงวัย มีสมรรถนะที่จำเป็นสำหรับโลกยุค ใหม่ มีคุณลักษณะตามบรรทัดฐานที่ดีของสังคม มีคุณธรรม จริยธรรม และมีภูมิคุ้มกัน ต่อการเปลี่ยนแปลงอย่าง พลิกโฉมฉับพลันของโลก สามารถดำรงชีวิตร่วมกันในสังคม ได้อย่างสงบสุข

ตัวชี้วัดที่ ๑.๑ ดัชนีพัฒนาการเด็กสมวัยเพิ่มขึ้นเป็นร้อยละ ๘๘ เมื่อสิ้นสุดแผน

ตัวชี้วัดที่ ๑.๒ ร้อยละของนักเรียนที่มีสมรรถนะจากการประเมินโปรแกรมประเมินสมรรถนะนักเรียนมาตรฐานสากลไม่ถึงระดับพื้นฐานของทั้ง ๓ วิชาในแต่ละกลุ่มโรงเรียน ลดลงร้อยละ ๘ เมื่อสิ้นสุดแผน

ตัวชี้วัดที่ ๑.๓ ทุนชีวิตเด็กและเยาวชนไทยเพิ่มขึ้นร้อยละ ๓ เมื่อสิ้นสุดแผน

ตัวชี้วัดที่ ๑.๔ จำนวนนักศึกษาที่เข้าร่วมการจัดการศึกษาเพื่อพัฒนาบัณฑิตฐานสมรรถนะเพิ่มเป็นร้อย ละ ๓๐

ตัวชี้วัดที่ ๑.๕ ผลผลิตภาพแรงงานเพิ่มขึ้นไม่ต่ำกว่าร้อยละ ๔ ต่อปี

ตัวชี้วัดที่ ๑.๖ จำนวนผู้สูงอายุที่ประสบ ปัญหาความยากจนหลายมิติลดลงร้อยละ ๒๐ ต่อปี

เป้าหมายที่ ๒ กำลังคนมีสมรรถนะสูง สอดคล้องกับความต้องการของภาคการผลิตเป้าหมาย และสามารถ สร้างงานอนาคต

ตัวชี้วัดที่ ๒.๑ ดัชนีความสามารถในการแข่งขันของสภาเศรษฐกิจโลกด้านทักษะ คะแนนเพิ่มขึ้น ร้อยละ ๒๐ เมื่อสิ้นสุดแผน

ตัวชี้วัดที่ ๒.๒ การจัดอันดับในด้านบุคลากรผู้มีความสามารถของสถาบันการจัดการนานาชาติ มีคะแนนเพิ่มขึ้น ร้อยละ ๓ ต่อปี

ตัวชี้วัดที่ ๒.๓ จำนวนและมูลค่าของธุรกิจสตาร์ทอัพเพิ่มขึ้น

เป้าหมายที่ ๓ ประชาชนทุกกลุ่มเข้าถึงการเรียนรู้ตลอดชีวิต

ตัวชี้วัดที่ ๓.๑ การประเมินสมรรถนะผู้ใหญ่ในระดับนานาชาติของคนไทยในทุกด้านไม่ต่ำกว่าค่าเฉลี่ยของประเทศที่เข้ารับการประเมิน

ตัวชี้วัดที่ ๓.๒ กลุ่มประชากรอายุ ๑๕-๒๔ ปี ที่ไม่ได้เรียน ไม่ได้ทำงาน หรือไม่ได้ฝึกอบรม ไม่เกินร้อยละ ๕ เมื่อสิ้นสุดแผน

๑๒.๓ กลยุทธ์การพัฒนา

กลยุทธ์ที่ ๑ คนไทยทุกช่วงวัยได้รับการพัฒนาในทุกมิติ

กลยุทธ์ที่ ๒ การพัฒนากำลังคนสมรรถนะสูง

กลยุทธ์ที่ ๓ ส่งเสริมการเรียนรู้ตลอดชีวิต

หมวดหมายที่ ๑๓ ไทยมีภาครัฐที่ทันสมัย มีประสิทธิภาพ และตอบโจทย์ประชาชน

๑๓.๑ เป้าหมายการพัฒนา ความเชื่อมโยงของหมวดหมายกับเป้าหมายหลักของแผนพัฒนาฯ ฉบับที่ ๑๓ และยุทธศาสตร์ชาติ

๑๓.๒ เป้าหมาย ตัวชี้วัด และค่าเป้าหมายของการพัฒนาระดับหมวดหมาย

เป้าหมายที่ ๑ การบริการภาครัฐ มีคุณภาพ เข้าถึงได้

ตัวชี้วัดที่ ๑.๑ ความพึงพอใจในคุณภาพการให้บริการของภาครัฐ ไม่น้อยกว่าร้อยละ ๙๐

เป้าหมายที่ ๒ ภาครัฐที่มีขีดสมรรถนะสูง คล่องตัว

ตัวชี้วัดที่ ๒.๑ ผลการสำรวจรัฐบาลอิเล็กทรอนิกส์ ในองค์ประกอบ ดัชนีรัฐบาลอิเล็กทรอนิกส์ ดัชนีการมีส่วนร่วม ทางอิเล็กทรอนิกส์ ดัชนีทุนมนุษย์ และดัชนีการให้บริการภาครัฐออนไลน์ ไม่เกินอันดับที่ ๔๐ ของโลก และมีคะแนนไม่ต่ำกว่า ๐.๘๒

๑๓.๓ กลยุทธ์การพัฒนา

กลยุทธ์ที่ ๑ การพัฒนาคุณภาพการให้บริการภาครัฐที่ตอบโจทย์ สะดวก และประหยัด

กลยุทธ์ที่ ๒ การปรับเปลี่ยนการบริหารจัดการและโครงสร้างของภาครัฐให้ยืดหยุ่น เชื่อมโยง เปิดกว้าง และมีประสิทธิภาพเพื่อรองรับการเปลี่ยนแปลงที่เอื้อต่อการพัฒนาประเทศ

กลยุทธ์ที่ ๓ การปรับเปลี่ยนภาครัฐเป็นรัฐบาลดิจิทัลที่ใช้ข้อมูลในการบริหารจัดการเพื่อการพัฒนา ประเทศ

กลยุทธ์ที่ ๔ การสร้างระบบบริหารภาครัฐที่ส่งเสริมการปรับเปลี่ยนและพัฒนาบุคลากร ให้มีทักษะที่จำเป็น ในการให้บริการภาครัฐดิจิทัล และปรับปรุงกฎหมาย ระเบียบ มาตรการภาครัฐให้เอื้อต่อการพัฒนา ประเทศ

แผนภาพที่ ๓.๑ ความเชื่อมโยงระหว่างหมุดหมายการพัฒนา กับเป้าหมายหลัก



๓. เป้าหมายการพัฒนาแห่งสหประชาชาติ Sustainable Development Goals (SDGs)

การพัฒนาในด้านอุตสาหกรรม วิทยาศาสตร์และเทคโนโลยีในช่วง ๔ ทศวรรษที่ผ่านมา เป็นการพัฒนา ที่ก่อให้เกิดผลกระทบและความเสียหายต่อทรัพยากรโลกเป็นอย่างมาก เมื่อปี ๒๕๔๓ ประเทศไทยและประเทศ ต่างๆทั่วโลก รวม ๑๘๙ ประเทศจึงรวมตัวกันในการประชุมองค์การสหประชาชาติที่มหานครนิวยอร์ก สหรัฐอเมริกา และเห็นพ้องต้องกันในการตั้งเป้าหมายการพัฒนาทั้งในระดับชาติและระดับสากลที่ทุกประเทศ จะ ดำเนินการร่วมกันให้ได้ภายในปี ๒๕๕๕ โดยเป้าหมายดังกล่าวเรียกว่า เป้าหมายการพัฒนาแห่งสหประชาชาติ หรือ Millennium Development Goals (MDGs) อันประกอบด้วย ๘ เป้าหมายหลัก คือ

๑. ขจัดความยากจนและความ หิวโหย
๒. ให้เด็กทุกคนได้รับการศึกษาระดับประถมศึกษา
๓. ส่งเสริมความเท่าเทียมกันทางเพศและบทบาทสตรี
๔. ลดอัตราการตายของเด็ก
๕. พัฒนาสุขภาพของสตรีมีครรภ์
๖. ต่อสู้กับโรคเอดส์ มาลาเรีย และโรคสำคัญอื่นๆ
๗. รักษาและจัดการสิ่งแวดล้อมอย่างยั่งยืน และ
๘. ส่งเสริมการเป็นหุ้นส่วนเพื่อการพัฒนาในประชาคมโลก

ระยะเวลา ๑๕ ปีผ่านมา เป้าหมายการพัฒนาแห่งสหประชาชาติทั้ง ๘ ข้อ กำลังจะสิ้นสุดลง โดยประสบความสำเร็จเป็นอย่างดีในหลายประเทศ ซึ่งเพื่อให้เกิดความต่อเนื่องของการพัฒนา องค์การสหประชาชาติจึง ได้ กำหนดเป้าหมายการพัฒนาขึ้นใหม่โดยอาศัยกรอบความคิดที่มองการพัฒนาเป็นมิติ (Dimensions) ของ เศรษฐกิจ สังคม และสิ่งแวดล้อม ให้มีความเชื่อมโยงกัน เรียกว่า เป้าหมายการพัฒนาที่ยั่งยืน หรือ

Sustainable Development Goals (SDGs) ซึ่งจะใช้เป็นทิศทางการพัฒนาตั้งแต่เดือนกันยายน ปี ๒๕๕๘ ถึงเดือนสิงหาคม ๒๕๗๓ ครอบคลุมระยะเวลา ๑๕ ปี โดยประกอบไปด้วย ๑๗ เป้าหมายคือ

เป้าหมายที่ ๑ ยุติความยากจนทุกรูปแบบในทุกที่

๑.๑ ภายในปี ๒๕๗๓ ขจัดความยากจนขั้นรุนแรงทั้งหมด ซึ่งในปัจจุบันวัดจากคนที่มีความใช้จ่ายดำรงชีพ รายวันต่ำกว่า \$๑.๒๕ ต่อวัน

๑.๒ ภายในปี ๒๕๗๓ ลดสัดส่วนชาย หญิง และเด็กในทุกช่วงวัย ที่อยู่ภายใต้ความยากจนในทุกมิติ ตาม นิยามของแต่ละประเทศ ให้ลดลงอย่างน้อยครึ่งหนึ่ง

๑.๓ ดำเนินการให้เป็นผลตามระบบและมาตรการคุ้มครองทางสังคมที่เหมาะสมของแต่ละประเทศ และให้ครอบคลุมถึงกลุ่มที่ยากจนและเปราะบางภายในปี ๒๕๗๓

๑.๔ ภายในปี ๒๕๗๓ สร้างหลักประกันว่าชายและหญิงทุกคน โดยเฉพาะที่ยากจนและเปราะบาง มีสิทธิเท่าเทียมกันในทรัพยากรทางเศรษฐกิจ รวมถึงการเข้าถึงบริการขั้นพื้นฐาน การเป็นเจ้าของและควบคุมเหนือ ที่ดินและอสังหาริมทรัพย์อื่น มรดก ทรัพยากรธรรมชาติ เทคโนโลยีใหม่ที่เหมาะสม และบริการทางการเงิน ซึ่ง รวมถึงระบบการเงินระดับฐานราก (microfinance)

๑.๕ ภายในปี ๒๕๗๓ สร้างภูมิคุ้มกัน และลดการเปิดรับและความเปราะบางต่อเหตุรุนแรงที่เกี่ยวข้อง กับภูมิอากาศ และภัยพิบัติทางเศรษฐกิจ สังคมและสิ่งแวดล้อม ให้กับผู้ที่ยากจนและอยู่ในสถานการณ์เปราะบาง

โดยมีแนวทางการดำเนินการ ดังนี้

๑) สร้างหลักประกันว่าจะมีการระดมทรัพยากรอย่างมีนัยสำคัญจากแหล่งที่หลากหลาย รวมไปถึงการยกระดับความร่วมมือเพื่อการพัฒนา เพื่อที่จะจัดให้มีแนวทางที่เพียงพอและคาดเดาได้แก่ประเทศกำลังพัฒนา เฉพาะอย่างยิ่งประเทศพัฒนาน้อยที่สุด ในการดำเนินงานตามแผนงานและนโยบายเพื่อยุติความยากจนในทุกมิติ

๒) สร้างกรอบนโยบายที่เหมาะสมในระดับประเทศ ระดับภูมิภาค และระดับนานาชาติ บนฐานของยุทธศาสตร์การพัฒนาที่สนับสนุนคนยากจน (pro-poor) และคำนึงถึงความละเอียดอ่อนเชิงเพศภาวะ (gender-sensitive) เพื่อจะสนับสนุนการเร่งการลงทุนเพื่อปฏิบัติการขจัดความยากจน

เป้าหมายที่ ๒ ยุติความหิวโหย บรรลุความมั่นคงทางอาหารและยกระดับโภชนาการ และส่งเสริมเกษตรกรรมที่ยั่งยืน

๒.๑ ยุติความหิวโหยและสร้างหลักประกันให้ทุกคนโดยเฉพาะที่ยากจนและอยู่ในภาวะเปราะบางอันรวมถึงทารก ได้เข้าถึงอาหารที่ปลอดภัย มีโภชนาการ และเพียงพอตลอดทั้งปี ภายในปี ๒๕๗๓

๒.๒ ยุติภาวะทุพโภชนาการทุกรูปแบบและแก้ไขปัญหาคาดความต้องการสารอาหารของหญิงวัยรุ่น หญิงตั้งครรภ์และให้นมบุตร และผู้สูงอายุ ภายในปี ๒๕๗๓ รวมถึงบรรลุเป้าหมายที่ตกลงร่วมกันระหว่างประเทศว่าด้วย ภาวะแคระแกร็นและผอมแห้งในเด็กอายุต่ำกว่า ๕ ปี ภายในปี ๒๕๖๘

๒.๓ เพิ่มผลิตภาพทางการเกษตรและรายได้ของผู้ผลิตอาหารรายเล็ก โดยเฉพาะผู้หญิง คนพื้นเมือง เกษตรกรแบบครอบครัว คนเลี้ยงปศุสัตว์ ชาวประมง ให้เพิ่มขึ้นเป็น ๒ เท่า โดยรวมถึงการเข้าถึงที่ดินและทรัพยากรและปัจจัยนำเข้าในการผลิต ความรู้ บริการทางการเงิน ตลาด และโอกาสสำหรับการเพิ่มมูลค่าและการจ้างงานนอกฟาร์ม อย่างปลอดภัยและเท่าเทียม ภายในปี ๒๕๗๓

๒.๔ สร้างหลักประกันว่าจะมีระบบการผลิตอาหารที่ยั่งยืนและดำเนินการตามแนวปฏิบัติทางการเกษตร ที่มีภูมิคุ้มกันที่จะเพิ่มผลิตภาพและการผลิต ซึ่งจะช่วยรักษาระบบนิเวศ เสริมขีดความสามารถในการปรับตัวต่อ การเปลี่ยนแปลงสภาพภูมิอากาศ ภาวะอากาศรุนแรง ภัยแล้ง อุทกภัย และภัยพิบัติอื่นๆ และจะช่วยพัฒนา ที่ดินและคุณภาพดินอย่างต่อเนื่อง ภายในปี ๒๕๗๓

๒.๕ คงความหลากหลายทางพันธุกรรมของเมล็ดพันธุ์ พืชที่ใช้เพาะปลูก สัตว์ในไร่นาและที่เลี้ยงตามบ้านเรือน และชนิดพันธุ์ตามธรรมชาติที่เกี่ยวข้องกับพืชและสัตว์เหล่านั้น รวมถึงให้มีธนาคารเมล็ดพันธุ์และพืช

ที่มีการจัดการที่ดีและมีความหลากหลาย ทั้งในระดับประเทศ ระดับภูมิภาค และระดับนานาชาติ และสร้างหลักประกันว่าจะมีการเข้าถึงและแบ่งปันผลประโยชน์ที่เกิดจากการใช้ทรัพยากรทางพันธุกรรมและองค์ความรู้ ห้องถิ่นที่เกี่ยวข้องอย่างธรรมและเท่าเทียม ตามที่ตกลงกันระหว่างประเทศ ภายในปี ๒๕๗๓ โดยมีแนวทางการดำเนินการ ดังนี้

๑) เพิ่มการลงทุนตลอดจนการยกระดับความร่วมมือระหว่างประเทศในเรื่องโครงสร้างพื้นฐานในชนบท การวิจัย เกษตรและการขยายบริการ การพัฒนาเทคโนโลยี และการทำธนาคารยีนของพืชและสัตว์ เพื่อยกระดับขีดความสามารถในการผลิตสินค้าเกษตรในประเทศกำลังพัฒนา โดยเฉพาะอย่างยิ่งในประเทศพัฒนาน้อยที่สุด

๒) แก้ไขและป้องกันการกีดกันและการบิดเบือนทางการค้าในตลาดเกษตรโลก รวมถึงทางการจัดการอุดหนุน สินค้าเกษตรเพื่อการส่งออกทุกรูปแบบและมาตรการเพื่อการส่งออกทุกแบบที่ให้ผลในลักษณะเดียวกัน โดยให้ เป็นไปตามอาณัติของกรอบการพัฒนาโอเอช

๓) เลือกใช้มาตรการที่สร้างหลักประกันได้ว่าตลาดโภคภัณฑ์อาหารและตลาดอนุพันธ์ สามารถทำงานได้อย่างเหมาะสม และอำนวยความสะดวกในการเข้าถึงข้อมูลของตลาดและข้อมูลสำรองอาหารได้อย่างทันการ เพื่อ จำกัดความผันผวนของราคาอาหารอย่างรุนแรง

เป้าหมายที่ ๓ สร้างหลักประกันว่าคนมีชีวิตที่มีสุขภาพดีและส่งเสริมสวัสดิภาพสำหรับทุกคนในทุกวัย

๓.๑ ลดอัตราการตายของมารดาทั่วโลก ให้ต่ำกว่า ๗๐ ต่อการเกิดมีชีพ ๑ แสนคน ภายในปี ๒๕๗๓

๓.๒ ยุติการตายที่ป้องกันได้ของทารกแรกเกิดและเด็กอายุต่ำกว่า ๕ ปี โดยทุกประเทศมุ่งลดอัตราการตายในทารกถึงให้ต่ำกว่า ๑๒ ต่อการเกิดมีชีพพันคน และลดอัตราการตายในเด็กอายุต่ำกว่า ๕ ปี ลงให้ต่ำกว่า ๒๕ ต่อ การเกิดมีชีพพันคน ภายในปี ๒๕๗๓

๓.๓ ยุติการแพร่กระจายของเอดส์ วัณโรค มาลาเรีย และโรคเขตร้อนที่ถูกละเลย และต่อสู้กับโรคติดต่อ อักเสบ โรคติดต่อทางน้ำ และโรคติดต่ออื่นๆ ภายในปี ๒๕๗๓

๓.๔ ลดการตายก่อนวัยอันควรจากโรคไม่ติดต่อให้ลดลงหนึ่งในสามผ่านทาง การป้องกันและการรักษาโรค และสนับสนุนสุขภาพจิตและความเป็นอยู่ที่ดี ภายในปี ๒๕๗๓

๓.๕ เสริมการป้องกันและการรักษาการใช้สารในทางที่ผิด ซึ่งรวมถึงการใช้ยาเสพติดในทางที่ผิดและการ ใช้แอลกอฮอล์ในทางอันตราย

๓.๖ ลดจำนวนการตายและบาดเจ็บจากอุบัติเหตุทางถนนทั่วโลกครั้งหนึ่ง ภายในปี ๒๕๖๓

๓.๗ สร้างหลักประกันว่ามีการเข้าถึงบริการ ข้อมูล การให้การศึกษาเกี่ยวกับอนามัยเจริญพันธุ์โดยถ้วนหน้า รวมถึงการวางแผนครอบครัว และการผสมอนามัยเจริญพันธุ์ในยุทธศาสตร์และแผนงานระดับชาติ ภายใน ปี ๒๕๗๓

๓.๘ บรรลุการมีหลักประกันสุขภาพถ้วนหน้า รวมถึงการป้องกันความเสี่ยงทางการเงิน การเข้าถึงการ บริการสาธารณสุขจำเป็นที่มีคุณภาพ และเข้าถึงยาและวัคซีนจำเป็นที่ปลอดภัย มีประสิทธิภาพ และมีราคาที่สามารถซื้อหาได้

๓.๙ ลดจำนวนการตายและการป่วยจากสารเคมีอันตราย และจากการปนเปื้อนและมลพิษทางอากาศ น้ำ และดิน ให้ลดลงอย่างมาก ภายในปี ๒๕๗๓ โดยมีแนวทางการดำเนินการ ดังนี้

๑) เสริมการดำเนินงานของกรอบอนุสัญญาขององค์การอนามัยโลกว่าด้วยการควบคุมยาสูบในทุกประเทศตาม ตามความเหมาะสม

๒) สนับสนุนการวิจัยและพัฒนาวัคซีนและยาสำหรับโรคที่ติดต่อและไม่ติดต่อที่ส่งผลกระทบต่อประเทศ กำลังพัฒนา ให้มีการเข้าถึงยาและวัคซีนจำเป็นในราคาที่ซื้อหาได้ ตามปฏิญญาโดฮาความตกลงว่าด้วย สิทธิในทรัพย์สินทางปัญญาที่เกี่ยวกับการค้าและการสาธารณสุข ซึ่งเน้นย้ำสิทธิสำหรับประเทศ

กำลังพัฒนาที่จะ ใช้บทบัญญัติในความตกลงว่าด้วยสิทธิในทรัพย์สินทางปัญญาที่เกี่ยวกับการค้าอย่างเต็มที่ ในเรื่องการค้าเพื่อปกป้องสุขภาพสาธารณะและโดยเฉพาะการเข้าถึงยาโดยถ้วนหน้า

๓) เพิ่มการใช้เงินที่เกี่ยวข้องกับสุขภาพ และการสรรหา การพัฒนา การฝึกฝน และการเก็บรักษากำลังคนด้านสุขภาพในประเทศกำลังพัฒนา โดยเฉพาะอย่างยิ่งในประเทศพัฒนาน้อยที่สุดและรัฐกำลังพัฒนาที่เป็นเกาะ ขนาดเล็ก

๔) เสริมขีดความสามารถสำหรับทุกประเทศ โดยเฉพาะอย่างยิ่งในประเทศกำลังพัฒนา ในเรื่องการแข่งขัน ส่งเสริม การลดความเสี่ยง และการบริหารจัดการความเสี่ยงด้านสุขภาพในระดับประเทศและระดับชาติ

เป้าหมายที่ ๔ สร้างหลักประกันว่าทุกคนมีการศึกษาที่มีคุณภาพอย่างครอบคลุมและเท่าเทียม และสนับสนุน โอกาสในการเรียนรู้ตลอดชีวิต

๔.๑ สร้างหลักประกันว่าเด็กชายและเด็กหญิงทุกคนสำเร็จการศึกษาระดับประถมศึกษาและมัธยมศึกษา ที่มีคุณภาพ เท่าเทียม และไม่มีค่าใช้จ่าย นำไปสู่ผลลัพธ์ทางการเรียนรู้ที่มีประสิทธิผล ภายในปี ๒๕๗๓

๔.๒ สร้างหลักประกันว่าเด็กชายและเด็กหญิงทุกคนเข้าถึงการพัฒนา การดูแล และการจัดการศึกษา ระดับก่อนประถมศึกษาสำหรับเด็กปฐมวัยที่มีคุณภาพ ภายในปี ๒๕๗๓ เพื่อให้เด็กเหล่านั้นมีความพร้อมสำหรับ การศึกษาระดับประถมศึกษา

๔.๓ ให้ชายและหญิงทุกคนเข้าถึงการศึกษาระดับอาชีวศึกษา อุดมศึกษา รวมถึงมหาวิทยาลัย ที่มี ราคาที่สามารถจ่ายได้และมีคุณภาพ ภายในปี ๒๕๗๓

๔.๔ เพิ่มจำนวนเยาวชนและผู้ใหญ่ที่มีทักษะที่จำเป็น รวมถึงทักษะทางเทคนิคและอาชีพ สำหรับการจ้างงาน การมีงานที่ดี และการเป็นผู้ประกอบการ ภายในปี ๒๕๗๓

๔.๕ ขจัดความเหลื่อมล้ำทางเพศในการศึกษา และสร้างหลักประกันว่ากลุ่มที่เปราะบางซึ่งรวมถึงผู้พิการ ชนพื้นเมือง และเด็ก เข้าถึงการศึกษาและการฝึกอาชีพทุกระดับอย่างเท่าเทียม ภายในปี ๒๕๗๓

๔.๖ สร้างหลักประกันว่าเยาวชนทุกคนและผู้ใหญ่ในสัดส่วนสูง ทั้งชายและหญิง สามารถอ่านออกเขียนได้และคำนวณได้ ภายในปี ๒๕๗๓

๔.๗ สร้างหลักประกันว่าผู้เรียนทุกคนได้รับความรู้และทักษะที่จำเป็นสำหรับส่งเสริมการพัฒนาที่ยั่งยืน รวมถึง การศึกษาสำหรับการพัฒนาที่ยั่งยืนและการมีวิถีชีวิตที่ยั่งยืน สิทธิมนุษยชน ความเสมอภาค ระหว่างเพศ การส่งเสริมวัฒนธรรมแห่งความสงบสุขและไม่ใช้ความรุนแรง การเป็นพลเมืองของโลก และความ นิยมในความหลากหลายทางวัฒนธรรมและในความร่วมมือของวัฒนธรรมต่อการพัฒนาที่ยั่งยืน ภายในปี ๒๕๗๓ โดยมีแนวทางการดำเนินการ ดังนี้

๑) สร้างและยกระดับอุปกรณ์และเครื่องมือทางการศึกษา ที่อ่อนไหวต่อเด็ก ผู้พิการ และเพศสถานะ และให้มี สภาพแวดล้อมทางการเรียนรู้ที่ปลอดภัย ปราศจากความรุนแรง ครอบคลุมและมีประสิทธิผลสำหรับทุกคน

๒) ขยายจำนวนทุนการศึกษาในทั่วโลกที่ให้สำหรับประเทศกำลังพัฒนาโดยเฉพาะประเทศพัฒนาน้อยที่สุด รัฐ กำลังพัฒนาที่เป็นเกาะขนาดเล็ก และประเทศในแอฟริกา ในการสมัครเข้าศึกษาต่อในระดับอุดมศึกษา รวมถึง การฝึกอาชีพ และโปรแกรมด้านเทคโนโลยีสารสนเทศและการสื่อสาร ด้านเทคนิค วิศวกรรม และวิทยาศาสตร์ ในประเทศพัฒนาแล้วและประเทศกำลังพัฒนาอื่นๆ ภายในปี ๒๕๖๓

๓) เพิ่มจำนวนครูที่มีคุณภาพ รวมถึงการดำเนินการผ่านความร่วมมือระหว่างประเทศในการฝึกอบรมครูใน ประเทศกำลังพัฒนา เฉพาะอย่างยิ่งในประเทศพัฒนาน้อยที่สุดและรัฐกำลังพัฒนาที่เป็นเกาะขนาดเล็ก ภายในปี ๒๕๗๓

เป้าหมายที่ ๕ บรรลุความเสมอภาคระหว่างเพศและให้อำนาจของผู้หญิงและเด็กหญิงทุกคน

- ๕.๑ ยุติการเลือกปฏิบัติทุกรูปแบบที่มีต่อผู้หญิงและเด็กหญิงในทุกที่
- ๕.๒ ขจัดความรุนแรงทุกรูปแบบที่มีต่อผู้หญิงและเด็กหญิงทั้งในที่สาธารณะและที่รโหฐาน รวมถึงการค้ามนุษย์ การกระทำทางเพศ และการแสวงประโยชน์ในรูปแบบอื่น
- ๕.๓ ขจัดแนวปฏิบัติที่เป็นภัยทุกรูปแบบ อาทิ การแต่งงานในเด็กก่อนวันอันควรโดยการบังคับ และการทำลายอวัยวะเพศหญิง

๕.๔ ยอมรับและให้คุณค่าต่อการดูแลและการทำงานบ้านแบบไม่ได้รับค่าจ้าง โดยจัดเตรียมบริการสาธารณะโครงสร้างพื้นฐานและนโยบายการคุ้มครองทางสังคมให้ และสนับสนุนความรับผิดชอบร่วมกันภายในครัวเรือนและครอบครัว ตามความเหมาะสมของแต่ละประเทศ

๕.๕ สร้างหลักประกันว่าผู้หญิงจะมีส่วนร่วมอย่างเต็มที่และมีประสิทธิภาพและมีโอกาสที่เท่าเทียมในการ เป็นผู้นำในทุกระดับของการตัดสินใจในทางการเมือง เศรษฐกิจ และภาคสาธารณะ

๕.๖ สร้างหลักประกันว่าจะมีการเข้าถึงสุขภาพทางเพศและอนามัยการเจริญพันธุ์และสิทธิการเจริญพันธุ์ โดยถ้วนหน้า ตามที่ตกลงในแผนปฏิบัติการของการประชุมนานาชาติว่าด้วยประชากรและการพัฒนา และ แผนปฏิบัติการปักกิ่งและเอกสารผลลัพธ์ของการประชุมทบทวนเหล่านั้น โดยมีแนวทางการดำเนินการ ดังนี้

๑) ดำเนินการปฏิรูปเพื่อให้ผู้หญิงมีสิทธิที่เท่าเทียมในทรัพยากรทางเศรษฐกิจ รวมทั้ง การเข้าเป็นเจ้าของที่ดิน การควบคุมที่ดินและทรัพย์สินในรูปแบบอื่น การบริการทางการเงิน การรับมรดก และทรัพยากรธรรมชาติ ตาม กฎหมายของประเทศ

๒) เพิ่มพูนการใช้เทคโนโลยี โดยเฉพาะเทคโนโลยีสารสนเทศและการสื่อสาร เพื่อส่งเสริมการให้อำนาจแก่ผู้หญิง

๓) เลือกใช้และเสริมความเข้มแข็งแก่นโยบายที่ดีและกฎระเบียบที่บังคับใช้ได้ เพื่อส่งเสริมความเสมอภาค ระหว่างเพศและการให้อำนาจแก่ผู้หญิงและเด็กหญิงทุกคนในทุกๆระดับ

เป้าหมายที่ ๖ สร้างหลักประกันว่าจะมีการจัดให้มีน้ำและสุขอนามัยสำหรับทุกคน และมีการบริหารจัดการที่ ยั่งยืน

๖.๑ บรรลุเป้าหมายการให้ทุกคนเข้าถึงน้ำดื่มที่ปลอดภัยและมีราคาที่สามารถซื้อหาได้ ภายในปี ๒๕๗๓

๖.๒ บรรลุเป้าหมายการให้ทุกคนเข้าถึงสุขอนามัยที่พอเพียงและเป็นธรรมและยุติการขับถ่ายในที่โล่ง โดยให้ความสนใจเป็นพิเศษต่อความต้องการของผู้หญิง เด็กหญิงและกลุ่มที่อยู่ใต้สถานการณ์ที่เปราะบาง ภายในปี ๒๕๗๓

๖.๓ ยกระดับคุณภาพน้ำ โดยลดมลพิษ ขจัดการทิ้งขยะและลดการปล่อยสารเคมีและวัสดุอันตราย ลด สัดส่วนน้ำเสียที่ไม่ผ่านกระบวนการลงครึ่งหนึ่ง และเพิ่มการนำกลับมาใช้ใหม่ทั่วโลก ภายในปี ๒๕๗๓

๖.๔ เพิ่มประสิทธิภาพการใช้น้ำในทุกภาคส่วน และสร้างหลักประกันว่าจะมีการใช้น้ำและจัดหาน้ำที่ยั่งยืน เพื่อแก้ปัญหาการขาดแคลนน้ำ และลดจำนวนประชาชนที่ประสบความทุกข์จากการขาดแคลนน้ำ ภายใน ปี ๒๕๗๓

๖.๕ ดำเนินการบริหารจัดการทรัพยากรน้ำแบบองค์รวมในทุกๆระดับ รวมถึงผ่านทางความร่วมมือระหว่าง เขตแดนตามความเหมาะสม ภายในปี ๒๕๗๓

๖.๖ ปกป้องและฟื้นฟูระบบนิเวศที่เกี่ยวข้องกับแหล่งน้ำ รวมถึงภูเขา ป่าไม้ พื้นที่ชุ่มน้ำ แม่น้ำ ชั้นหินอุ้มน้ำ และทะเลสาบ ภายในปี ๒๕๖๓ โดยมีแนวทางการดำเนินการ ดังนี้

๑) ขยายความร่วมมือระหว่างประเทศและการสนับสนุนการเสริมสร้างขีดความสามารถให้แก่ประเทศกำลัง พัฒนาในกิจกรรมและแผนงานที่เกี่ยวข้องกับน้ำและสุขอนามัย ซึ่งรวมถึงด้านการเก็บน้ำการจัดเก็บ การใช้น้ำ อย่างมีประสิทธิภาพ การจัดการน้ำเสีย เทคโนโลยีการนำน้ำกลับมาใช้ใหม่

๒) สนับสนุนและเพิ่มความเข้มแข็งในการมีส่วนร่วมของชุมชนท้องถิ่นในการพัฒนาการจัดการน้ำและสุขอนามัย

เป้าหมายที่ ๗ สร้างหลักประกันว่าทุกคนเข้าถึงพลังงานสมัยใหม่ในราคาที่สามารถซื้อหาได้ เชื่อถือได้ และ ยั่งยืน

๗.๑ สร้างหลักประกันว่ามีการเข้าถึงการบริการพลังงานสมัยใหม่ในราคาที่สามารถซื้อหาได้ และ เชื่อถือได้ ภายในปี ๒๕๗๓

๗.๒ เพิ่มสัดส่วนของพลังงานทดแทนในการผสมผสานการใช้พลังงานของโลก ภายในปี ๒๕๗๓ ๗.๓ เพิ่มอัตราการปรับปรุงประสิทธิภาพการใช้พลังงานของโลกให้เพิ่มขึ้น ๒ เท่า ภายในปี ๒๕๗๓ โดยมีแนวทางการดำเนินการ ดังนี้

๑) ยกระดับความร่วมมือระหว่างประเทศในการอำนวยความสะดวกในการเข้าถึงการวิจัยและเทคโนโลยีพลังงาน ที่สะอาด โดยรวมถึงพลังงานทดแทน ประสิทธิภาพการใช้พลังงาน และเทคโนโลยีเชื้อเพลิงฟอสซิลขั้นสูงและ สะอาด และสนับสนุนการลงทุนในโครงสร้างพื้นฐานด้านพลังงานและเทคโนโลยีพลังงานที่สะอาด ภายในปี ๒๕๗๓

๒) ขยายโครงสร้างพื้นฐานและพัฒนาเทคโนโลยีสำหรับการจัดส่งบริการพลังงานที่เป็นสมัยใหม่และยั่งยืนให้โดย ถ้วนหน้าในประเทศกำลังพัฒนา เฉพาะอย่างยิ่งในประเทศพัฒนาน้อยที่สุดและรัฐกำลังพัฒนาที่เป็นเกาะขนาดเล็ก ภายในปี ๒๕๗๓

เป้าหมายที่ ๘ ส่งเสริมการเติบโตทางเศรษฐกิจที่ต่อเนื่อง ครอบคลุม และยั่งยืน การจ้างงานเต็มที่ และมีผลิต ภาพ และการมีงานที่สมควรสำหรับทุกคน

๘.๑ ทำให้การเติบโตทางเศรษฐกิจต่อหัวประชากรมีความยั่งยืนตามบริบทของประเทศ โดยเฉพาะอย่างยิ่งให้ผลิตภัณฑ์มวลรวมในประเทศของประเทศพัฒนาน้อยที่สุด มีการขยายตัวอย่างน้อยร้อยละ ๗ ต่อปี

๘.๒ บรรลุการมีผลิตภาพทางเศรษฐกิจในระดับที่สูงขึ้นผ่านการทำให้หลากหลาย การยกระดับเทคโนโลยีและนวัตกรรม รวมถึงการมุ่งเน้นในภาคส่วนที่มีมูลค่าเพิ่มสูงและใช้แรงงานเข้มข้น

๘.๓ ส่งเสริมนโยบายที่มุ่งการพัฒนาที่สนับสนุนกิจกรรมที่มีผลิตภาพ การสร้างงานที่สมควร ความ เป็น ผู้ประกอบการ ความสร้างสรรค์และนวัตกรรม และส่งเสริมการเกิดและการเติบโตของวิสาหกิจรายย่อย ขนาด เล็ก และขนาดกลาง ซึ่งรวมถึงผ่านทาง การเข้าถึงบริการทางการเงิน

๘.๔ พัฒนาความมีประสิทธิภาพในการใช้ทรัพยากรของโลกในการบริโภคและการผลิต และพยายามที่จะ ตัดความเชื่อมโยงระหว่างการเติบโตทางเศรษฐกิจและการทำให้สิ่งแวดล้อมเสื่อมโทรม ซึ่งเป็นไปตามกรอบ การ ดำเนินงาน ๑๐ ปีของแผนการทำงานเพื่อการบริโภคและการผลิตที่ยั่งยืน โดยมีประเทศที่พัฒนาแล้วเป็น ผู้นำใน การดำเนินการ ไปจนถึงปี ๒๕๗๓

๘.๕ บรรลุการจ้างงานเต็มที่และมีผลิตภาพ และการมีงานที่สมควรสำหรับหญิงและชายทุกคน รวมถึง เยาวชนและผู้มีภาวะทุพพลภาพ และให้มีการจ่ายที่เท่าเทียมสำหรับงานที่มีคุณค่าเท่าเทียมกัน ภายในปี ๒๕๗๓ ๗๒

๘.๖ ลดสัดส่วนของเยาวชนที่ไม่มีงานทำ ที่ไม่มีการศึกษา และที่ไม่ได้รับการฝึกอบรม ภายในปี ๒๕๖๓

๘.๗ ดำเนินมาตรการโดยทันทีและมีประสิทธิภาพเพื่อขจัดแรงงานบังคับ ยุติความเป็นทาสสมัยใหม่ และ การค้ามนุษย์ และยับยั้งและกำจัดการใช้แรงงานเด็กในรูปแบบที่เลวร้ายที่สุด ซึ่งรวมถึงการเกณฑ์และการ ใช้ ทหารเด็ก และยุติการใช้แรงงานเด็กในทุกรูปแบบในปี ๒๕๖๘

๘.๘ ปกป้องสิทธิแรงงานและส่งเสริมสภาพแวดล้อมในการทำงานที่ปลอดภัยและมั่นคงสำหรับผู้ ทำงาน ทุกคน รวมถึงผู้ทำงานต่างด้าว โดยเฉพาะหญิงต่างด้าว และผู้ที่ทำงานเสี่ยงอันตราย

๘.๙ ออกแบบและใช้นโยบายที่ส่งเสริมการท่องเที่ยวที่ยั่งยืนที่จะสร้างงาน และส่งเสริมวัฒนธรรมและ ผลิตภัณท์ท้องถิ่น ภายในปี ๒๕๗๓

๘.๑๐ เสริมความแข็งแกร่งของสถาบันทางการเงินภายในประเทศเพื่อส่งเสริมและขยายการเข้าถึงการธนาคาร การประกันภัย และบริการทางการเงินแก่ทุกคน โดยมีแนวทางการดำเนินการ ดังนี้

๑) เพิ่มเติมความช่วยเหลือเพื่อการค้า (Aid for Trade) สำหรับประเทศกำลังพัฒนา เฉพาะอย่างยิ่งในประเทศ พัฒนาน้อยที่สุด รวมถึงผ่านช่องทางของกรอบการทำงานแบบบูรณาการสำหรับความช่วยเหลือทางวิชาการที่ เกี่ยวข้องกับการค้าแก่ประเทศพัฒนาน้อยที่สุด

๒) พัฒนาและทำให้เกิดการดำเนินงานของยุทธศาสตร์โลกสำหรับการจ้างงานในเยาวชนและดำเนินงานตาม ข้อตกลงเรื่องงานของโลกขององค์การแรงงานระหว่างประเทศ ภายในปี ๒๕๖๓

เป้าหมายที่ ๙ สร้างโครงสร้างพื้นฐานที่ความทนทาน ส่งเสริมการพัฒนาอุตสาหกรรมที่ครอบคลุมและ ยั่งยืน และส่งเสริมนวัตกรรม

๙.๑ พัฒนาโครงสร้างพื้นฐานที่มีคุณภาพ เชื่อถือได้ ยั่งยืนและมีความทนทาน ซึ่งรวมถึงโครงสร้างพื้นฐานของภูมิภาคและที่ข้ามเขตแดน เพื่อสนับสนุนการพัฒนาทางเศรษฐกิจและความเป็นอยู่ที่ดีของมนุษย์ โดยมุ่งเป้าไปที่การเข้าถึงได้ในราคาที่สามารถจ่ายได้และเท่าเทียมสำหรับทุกคน

๙.๒ ส่งเสริมการพัฒนาอุตสาหกรรมที่ครอบคลุมและยั่งยืน และภายในปี ๒๕๗๓ ให้เพิ่มส่วนแบ่งของอุตสาหกรรมในการจ้างงานและผลิตภัณฑ์มวลรวมของประเทศ โดยให้เป็นไปตามสภาวะแวดล้อมของประเทศ และให้เพิ่มส่วนแบ่งขึ้นเป็น ๒ เท่าในประเทศพัฒนาน้อยที่สุด

๙.๓ เพิ่มการเข้าถึงบริการทางการเงินโดยรวมถึงเครดิตในราคาที่สามารถจ่ายได้ให้แก่อุตสาหกรรมและ วิสาหกิจขนาดเล็กลง โดยเฉพาะในประเทศกำลังพัฒนา และให้เพิ่มการผนวกกลุ่มเหล่านี้เข้าสู่ห่วงโซ่มูลค่า และ ตลาด

๙.๔ ยกกระดับโครงสร้างพื้นฐานและปรับปรุงอุตสาหกรรมเพื่อให้เกิดความยั่งยืน โดยเพิ่มประสิทธิภาพการใช้ทรัพยากรและการใช้เทคโนโลยีและกระบวนการทางอุตสาหกรรมที่สะอาดและเป็นมิตรต่อสิ่งแวดล้อมมากขึ้น โดยทุกประเทศดำเนินการตามขีดความสามารถของแต่ละประเทศ ภายในปี ๒๕๗๓

๙.๕ เพิ่มพูนการวิจัยทางวิทยาศาสตร์ ยกกระดับขีดความสามารถทางเทคโนโลยีของภาคอุตสาหกรรมใน ทุกประเทศ โดยเฉพาะในประเทศกำลังพัฒนา และให้ภายในปี ๒๕๗๓ มีการส่งเสริมนวัตกรรมและให้เพิ่มจำนวน ผู้ทำงานวิจัยและพัฒนาต่อประชากร ๑ ล้านคนและการใช้จ่ายในภาคสาธารณะและเอกชนในการวิจัยและพัฒนา ให้เพิ่มมากขึ้น

เป้าหมายที่ ๑๐ ลดความไม่เสมอภาคภายในและระหว่างประเทศ

๑๐.๑ ให้บรรลุอย่างต่อเนืองและคงการเติบโตของรายได้ในกลุ่มประชากรร้อยละ ๔๐ ที่ยากจนที่สุดใน อัตราที่สูงกว่าค่าเฉลี่ยของประเทศ ภายในปี ๒๕๗๓

๑๐.๒ ให้อำนาจและส่งเสริมความครอบคลุมด้านสังคม เศรษฐกิจและการเมืองสำหรับทุกคน โดยไม่คำนึงถึงอายุ เพศ ความบกพร่องทางร่างกาย เชื้อชาติ ชาติพันธุ์ แหล่งกำเนิด ศาสนา หรือสถานะทางเศรษฐกิจหรืออื่นๆ ภายในปี ๒๕๗๓

๑๐.๓ สร้างหลักประกันว่าจะมีโอกาสที่เท่าเทียมและลดความไม่เสมอภาคของผลลัพธ์ รวมถึงโดยการขจัดกฎหมาย นโยบาย และแนวปฏิบัติที่เลือกปฏิบัติ และส่งเสริมการออกกฎหมาย นโยบาย และการกระทำที่เหมาะสมในเรื่องนี้

๑๐.๔ เลือกใช้นโยบาย โดยเฉพาะนโยบายการคลัง ค่าจ้าง และการคุ้มครองทางสังคม และให้บรรลุ ความเสมอภาคยิ่งขึ้นอย่างต่อเนื่อง

๑๐.๕ พัฒนากฎระเบียบและการติดตามตรวจสอบตลาดเงินและสถาบันการเงินของโลก และเสริมความ แข็งแกร่งในการดำเนินการกฎระเบียบดังกล่าว

ดำเนินการตามการ บริหารความเสี่ยงจากภัยพิบัติแบบองค์รวมในทุกระดับ ให้เป็นไปตามกรอบการดำเนินงาน เช่นใดเพื่อการลด ความเสี่ยงจากภัยพิบัติ พ.ศ. ๒๕๕๘ – ๒๕๗๓

๓) สนับสนุนประเทศพัฒนาน้อยที่สุด รวมถึงผ่านทางความช่วยเหลือทางการเงินและวิชาการ ในการสร้างอาคาร ที่ยั่งยืนและทนทานโดยใช้วัสดุท้องถิ่น

เป้าหมายที่ ๑๒ สร้างหลักประกันให้มีรูปแบบการบริโภคและผลิตที่ยั่งยืน

๑๒.๑ ดำเนินการให้เป็นผลตามกรอบการดำเนินงานระยะ ๑๐ ปี ว่าด้วยการผลิตและการบริโภคที่ยั่งยืน ทุกประเทศนำไปปฏิบัติโดยประเทศพัฒนาแล้วเป็นผู้นำ โดยคำนึงถึงการพัฒนาและขีดความสามารถของ ประเทศกำลังพัฒนา

๑๒.๒ บรรลุการจัดการที่ยั่งยืนและการใช้ทรัพยากรทางธรรมชาติอย่างมีประสิทธิภาพ ภายในปี ๒๕๗๓

๑๒.๓ ลดขยะเศษอาหารของโลกครึ่งหนึ่งในระดับค้าปลีกและผู้บริโภค และลดการสูญเสียอาหารจาก กระบวนการผลิตและห่วงโซ่อุปทาน รวมถึงการสูญเสียหลังการเก็บเกี่ยว ภายในปี ๒๕๗๓

๑๒.๔ บรรลุการจัดการสารเคมีและของเสียทุกชนิดในวิธีที่เป็นมิตรต่อสิ่งแวดล้อมตลอดทั้งวงจรชีวิตของ สิ่งเหล่านั้น ตามกรอบความร่วมมือระหว่างประเทศที่ตกลงกันแล้ว และลดการปลดปล่อยสิ่งเหล่านั้นออกสู่ อากาศ น้ำ และดินอย่างมีนัยสำคัญ เพื่อที่จะลดผลกระทบทางลบที่จะมีต่อสุขภาพของมนุษย์และ สิ่งแวดล้อมให้ มากที่สุด ภายในปี ๒๕๖๓

๑๒.๕ ลดการผลิตของเสียโดยการป้องกัน การลด การแปรรูปเพื่อน กลับมาใช้ใหม่ และการนำมาใช้ซ้ำ ภายในปี ๒๕๗๓

๑๒.๖ สนับสนุนให้บริษัท โดยเฉพาะบริษัทข้ามชาติและบริษัทขนาดใหญ่ รับแนวปฏิบัติที่ยั่งยืนไปใช้ และ ผนวกข้อมูลด้านความยั่งยืนลงในวงจรการรายงานของบริษัทเหล่านั้น

๑๒.๗ ส่งเสริมแนวปฏิบัติด้านการจัดซื้อจัดจ้างภาคสาธารณะที่ยั่งยืน ตามนโยบายและการให้ลำดับความสำคัญของประเทศ

๑๒.๘ สร้างหลักประกันว่าประชาชนในทุกแห่งมีข้อมูลที่เกี่ยวข้องและความตระหนักถึงการพัฒนายั่งยืน และวิถีชีวิตที่สอดคล้องกับธรรมชาติ ภายในปี ๒๕๗๓ โดยมีแนวทางการดำเนินการ ดังนี้

๑) สนับสนุนประเทศกำลังพัฒนาในการเสริมความแข็งแกร่งของขีดความสามารถด้านวิทยาศาสตร์ และ เทคโนโลยีที่จะขับเคลื่อนไปสู่รูปแบบการผลิตและการบริโภคที่ยั่งยืนยิ่งขึ้น

๒) ๑๒.b พัฒนาและดำเนินการใช้เครื่องมือเพื่อจะติดตามตรวจสอบผลกระทบของการพัฒนาที่ยั่งยืน สำหรับการ ท่องเที่ยวที่ยั่งยืนที่สร้างงานและส่งเสริมวัฒนธรรมและผลิตภัณฑ์ท้องถิ่น

๓) ๑๒.c ทำให้การอุดหนุนเชื้อเพลิงฟอสซิลที่ไร้ประสิทธิภาพและนำไปสู่การบริโภคที่สิ้นเปลืองมีความ สมเหตุสมผล โดยการจัดการปิดเบื่อนทางการตลาดโดยให้สอดคล้องสถานะแวดล้อมของประเทศ รวมถึง การ ปรับโครงสร้างภาษีและเลิกการอุดหนุนที่เป็นภัยเหล่านั้นในที่ยังมีการใช้อยู่ เพื่อให้สะท้อนผลกระทบต่อ สิ่งแวดล้อม โดยคำนึงอย่างเต็มที่ถึงความจำเป็นและเงื่อนไขที่เจาะจงของประเทศกำลังพัฒนาและลดผลกระทบ ทางลบที่อาจเกิดขึ้นที่จะมีต่อการพัฒนาของประเทศเหล่านั้นในลักษณะที่เป็นการคุ้มครองคนจน และชุมชนที่ ได้รับผลกระทบ

เป้าหมายที่ ๑๓ ปฏิบัติการอย่างเร่งด่วนเพื่อต่อสู้กับการเปลี่ยนแปลงสภาพภูมิอากาศและผลกระทบที่เกิดขึ้น

๑๓.๑ เสริมภูมิต้านทานและขีดความสามารถในการปรับตัวต่ออันตรายและภัยพิบัติทางธรรมชาติที่เกี่ยวข้องกับภูมิอากาศในทุกประเทศ

๑๓.๒ บูรณาการมาตรการด้านการเปลี่ยนแปลงสภาพภูมิอากาศในนโยบาย ยุทธศาสตร์ และการวางแผน ระดับชาติ

๑๓.๓ พัฒนาการศึกษ การสร้างความตระหนักรู้ และขีดความสามารถของมนุษย์และของสถาบันในเรื่องการลดปัญหาการเปลี่ยนแปลงสภาพภูมิอากาศ การปรับตัว การลดผลกระทบ และการเตือนภัยล่วงหน้า ๗๖ โดยมีแนวทางการดำเนินการ ดังนี้

๑) ดำเนินการให้เกิดผลตามพันธกรณีที่ผูกมัดต่อประเทศพัฒนาแล้วซึ่งเป็นภาคีของอนุสัญญาสหประชาชาติว่า ด้วยการเปลี่ยนแปลงสภาพภูมิอากาศ ที่มีเป้าหมายร่วมกันระดมทุนจากทุกแหล่งให้ได้จำนวน ๑ แสนล้านเหรียญ สหรัฐต่อปี ภายในปี ๒๕๖๓ เพื่อจะแก้ปัญหาความจำเป็นของประเทศกำลังพัฒนาในบริบทของการดำเนินการด้าน การลดก๊าซเรือนกระจกที่สำคัญและมีความโปร่งใสในการดำเนินงาน และทำให้กองทุน Green Climate Fund ดำเนินงานอย่างเต็มที่โดยเร็วที่สุดผ่านการให้ทุน (capitalization)

๒) ส่งเสริมกลไกที่จะเพิ่มขีดความสามารถในการวางแผนและการบริหารจัดการที่เกี่ยวข้องกับการเปลี่ยนแปลง สภาพภูมิอากาศอย่างมีประสิทธิภาพในประเทศพัฒนาน้อยที่สุด และให้ความสำคัญต่อผู้หญิง เยาวชน และชุมชน ท้องถิ่นและชายขอบ

เป้าหมายที่ ๑๔ อนุรักษ์และใช้ประโยชน์จากมหาสมุทร ทะเลและทรัพยากรทางทะเลอย่างยั่งยืนเพื่อการ พัฒนาที่ยั่งยืน

๑๔.๑ ป้องกันและลดมลพิษทางทะเลทุกประเภท โดยเฉพาะจากกิจกรรมบนแผ่นดิน รวมถึงซากปรักหักพังทางทะเลและมลพิษของสารอาหาร (nutrient pollution) ภายในปี ๒๕๖๘

๑๔.๒ บริหารจัดการและปกป้องระบบนิเวศทางทะเลและชายฝั่งเพื่อหลีกเลี่ยงผลกระทบทางลบที่มีนัยสำคัญ รวมถึงโดยการเสริมภูมิคุ้มกันและปฏิบัติการเพื่อฟื้นฟู เพื่อบรรลุการมีมหาสมุทรที่มีสุขภาพดีและมีผลิตภาพ ภายในปี ๒๕๖๓

๑๔.๓ ลดและแก้ปัญหาผลกระทบของการเป็นกรดในมหาสมุทร โดยรวมถึงผ่านทางการเพิ่มพูนความร่วมมือทางวิทยาศาสตร์ในทุกระดับ

๑๔.๔ ภายในปี ๒๕๖๓ ให้กำกับอย่างมีประสิทธิภาพในเรื่องการเก็บเกี่ยวและยุติการประมงเกินขีดจำกัด การประมงที่ผิดกฎหมาย ที่ไม่มีการรายงาน และที่ไม่มีการควบคุม และแนวปฏิบัติด้านการประมงที่เป็นไป ในทางทำลาย และดำเนินการให้เป็นผลตามแผนการบริหารจัดการที่อยู่บนฐานวิทยาศาสตร์ เพื่อจะฟื้นฟูมวล ปลา (fish stock) ในเวลาที่สั้นที่สุดที่จะเป็นไปได้ อย่างน้อยที่สุดในระดับที่สามารถไปถึงจุดสูงสุดที่ให้ผลตอบแทน แบบยั่งยืน (maximum sustainable yield) ตามคุณลักษณะทางชีววิทยาของสัตว์น้ำเหล่านั้น

๑๔.๕ ภายในปี ๒๕๖๓ อนุรักษ์พื้นที่ทางทะเลและชายฝั่งอย่างน้อยร้อยละ ๑๐ ให้เป็นไปตามกฎหมาย ระหว่างประเทศและภายในประเทศ และอยู่บนพื้นฐานของข้อมูลทางวิทยาศาสตร์ที่ดีที่สุดที่มีอยู่

๑๔.๖ ภายในปี ๒๕๖๓ ยับยั้งรูปแบบการอุดหนุนการประมงบางอย่างที่มีส่วนทำให้เกิดการประมงเกิน ขีดจำกัด ขจัดการอุดหนุนที่มีส่วนทำให้เกิดการประมงที่ผิดกฎหมาย ที่ไม่มีการรายงาน และที่ไม่มีการควบคุม และระงับการริเริ่มการอุดหนุนในลักษณะดังกล่าว ตระหนักว่าการปฏิบัติที่เป็นพิเศษและแตกต่างที่เหมาะสม และมีประสิทธิภาพสำหรับประเทศกำลังพัฒนาและประเทศพัฒนาน้อยที่สุดควรเป็นส่วนควบในการเจรจาการ อุดหนุนการประมงขององค์การการค้าโลก

๑๔.๗ ภายในปี ๒๕๗๓ เพิ่มผลประโยชน์ทางเศรษฐกิจแก่รัฐกำลังพัฒนาที่เป็นเกาะขนาดเล็กและประเทศ พัฒนาน้อยที่สุดจากการใช้ทรัพยากรทางทะเลอย่างยั่งยืน รวมถึงผ่านทางการบริหารจัดการอย่างยั่งยืนในเรื่อง การประมง การเพาะเลี้ยงสัตว์น้ำ และการท่องเที่ยว ๗๗ โดยมีแนวทางการดำเนินการ ดังนี้

๑) เพิ่มความรู้ทางวิทยาศาสตร์ พัฒนาขีดความสามารถในการวิจัย และถ่ายทอดเทคโนโลยีทางทะเล โดย คำนึงถึงหลักเกณฑ์และแนวปฏิบัติเกี่ยวกับการถ่ายทอดเทคโนโลยีทางทะเลของคณะกรรมการสมุทรศาสตร์ ระหว่างรัฐบาล เพื่อจะพัฒนาคุณภาพของมหาสมุทรและเพิ่มพูนให้ความหลากหลายทางชีวภาพในทะเลมีส่วน สนับสนุนการพัฒนาของประเทศกำลังพัฒนามากขึ้น เฉพาะอย่างยิ่งในรัฐกำลังพัฒนาที่เป็นเกาะขนาดเล็กและ ประเทศพัฒนาน้อยที่สุด

๒) จัดให้มีการเข้าถึงทรัพยากรทางทะเลและตลาดสำหรับชาวประมงพื้นบ้านรายเล็ก ๓) เพิ่มพูนการอนุรักษ์และการใช้มหาสมุทรและทรัพยากรเหล่านั้นอย่างยั่งยืน โดยการดำเนินการให้เกิดผลตาม กฎหมายระหว่างประเทศตามที่สะท้อนใน UNCLOS ซึ่งเป็นกรอบทางกฎหมายสำหรับการอนุรักษ์และการใช้มหาสมุทรและทรัพยากรเหล่านั้นอย่างยั่งยืน ตามที่ระบุในย่อหน้าที่ ๑๕๘ ของเอกสาร The Future We Want

เป้าหมายที่ ๑๕ ปกป้อง ป่าผืนฟู และสนับสนุนการใช้ระบบนิเวศบนบกอย่างยั่งยืน จัดการป่าไม้อย่างยั่งยืน ต่อสู้การกลายสภาพเป็นทะเลทราย หยุดยั้งการเสื่อมโทรมของที่ดินและพื้นสภาพกลับมาใหม่ และหยุดการ สูญเสียความหลากหลายทางชีวภาพ

๑๕.๑ สร้างหลักประกันว่าจะมีการอนุรักษ์ การฟื้นฟู และการใช้ระบบนิเวศบนบกและในน้ำจัดในแผ่นดิน รวมทั้งบริการทางระบบนิเวศอย่างยั่งยืน เฉพาะอย่างยิ่ง ป่าไม้ พื้นที่ชุ่มน้ำ ภูเขาและเขตแห้งแล้ง โดยเป็นไป ตามข้อบังคับภายใต้ความตกลงระหว่างประเทศ ภายในปี ๒๕๖๓

๑๕.๒ ส่งเสริมการดำเนินการด้านการบริหารจัดการป่าไม้ทุกประเภทอย่างยั่งยืน หยุดยั้งการตัดไม้ทำลาย ป่า ฟื้นฟูป่าที่เสื่อมโทรม และเพิ่มการปลูกป่าและฟื้นฟูป่าทั่วโลก ภายในปี ๒๕๖๓

๑๕.๓ ต่อสู้การกลายสภาพเป็นทะเลทราย ฟื้นฟูแผ่นดินและดินที่เสื่อมโทรม รวมถึงแผ่นดินที่ได้รับผลกระทบจากการกลายสภาพเป็นทะเลทราย ความแห้งแล้ง และอุทกภัย และพยายามที่จะบรรลุถึงโลกที่ไร้ความเสื่อมโทรมของที่ดิน ภายในปี ๒๕๗๓

๑๕.๔ สร้างหลักประกันว่าจะมีการอนุรักษ์ระบบนิเวศภูเขาและความหลากหลายทางชีวภาพของระบบ นิเวศเหล่านั้น เพื่อจะเพิ่มพูนขีดความสามารถของระบบนิเวศเหล่านั้นที่จะให้ผลประโยชน์อันสำคัญต่อการ พัฒนาที่ยั่งยืน ภายในปี ๒๕๗๓

๑๕.๕ ปฏิบัติการที่จำเป็นและเร่งด่วนเพื่อลดการเสื่อมโทรมของถิ่นที่อยู่ตามธรรมชาติ หยุดยั้งการ สูญเสีย ความหลากหลายทางชีวภาพ และภายในปี ๒๕๖๓ จะปกป้องและป้องกันการสูญพันธุ์ของชนิดพันธุ์ที่ถูกคุกคาม

๑๕.๖ สร้างหลักประกันว่าจะมีการแบ่งปันผลประโยชน์ที่เกิดจากการใช้ประโยชน์ทรัพยากรพันธุกรรมอย่างเท่าเทียมและยุติธรรม และส่งเสริมการเข้าถึงทรัพยากรเหล่านั้นอย่างเหมาะสม

๑๕.๗ ปฏิบัติการอย่างเร่งด่วนเพื่อจะยุติการล่าและการขนย้ายชนิดพันธุ์พืชและสัตว์คุ้มครอง และแก้ปัญหาทั้งอุปสงค์และอุปทานต่อผลิตภัณฑ์สัตว์ป่าที่ผิดกฎหมาย

๑๕.๘ นำมาตรการมาใช้เพื่อป้องกันการนำเข้าและลดผลกระทบของชนิดพันธุ์ต่างถิ่นที่รุกรานในระบบนิเวศบกและน้ำและควบคุมหรือขจัด priority species ภายในปี ๒๕๖๓

๑๕.๙ บูรณาการมูลค่าของระบบนิเวศและความหลากหลายทางชีวภาพเข้าไปสู่การวางแผน กระบวนการพัฒนายุทธศาสตร์การลดความยากจน และบัญชีทั้งระดับท้องถิ่นและระดับประเทศ ภายในปี ๒๕๖๓ โดยมีแนวทางการดำเนินการ ดังนี้

๑) ระดมและเพิ่มทรัพยากรทางการเงินจากทุกแหล่งเพื่อการอนุรักษ์และการใช้ความหลากหลายทางชีวภาพและ ระบบนิเวศอย่างยั่งยืน

๒) ระดมทรัพยากรจากทุกแหล่งและทุกระดับเพื่อสนับสนุนเงินแก่การบริหารจัดการป่าไม้อย่างยั่งยืน และจัดหา แรงจูงใจที่เหมาะสมสำหรับประเทศกำลังพัฒนาให้เกิดความก้าวหน้าในการบริหารจัดการ ซึ่งรวมถึง การอนุรักษ์ และการปลูกป่า

๓) เพิ่มพูนการสนับสนุนในระดับโลกสำหรับความพยายามที่จะต่อสู้การล่าและการเคลื่อนย้ายชนิดพันธุ์คุ้มครอง รวมถึงโดยการเพิ่มขีดความสามารถของชุมชนท้องถิ่น

เป้าหมายที่ ๑๖ ส่งเสริมสังคมที่สงบสุขและครอบคลุมเพื่อการพัฒนาที่ยั่งยืน ให้ทุกคนเข้าถึงความยุติธรรม และสร้างสถาบัน ที่มีประสิทธิภาพ รับผิดชอบ และครอบคลุม ในทุกระดับ

๑๖.๑ ลดความรุนแรงทุกรูปแบบและอัตราการตายที่เกี่ยวข้องในทุกแห่งให้ลดลงอย่างมีนัยสำคัญ

๑๖.๒ ยุติการข่มเหง การใช้หาประโยชน์อย่างไม่ถูกต้อง การค้ามนุษย์ และความรุนแรงและการทรมาน ทุกรูปแบบที่มีต่อเด็ก

๑๖.๓ ส่งเสริมนิติธรรมทั้งในระดับชาติและระหว่างประเทศ และสร้างหลักประกันว่าจะมีการเข้าถึงความ ยุติธรรมอย่างเท่าเทียมแก่ทุกคน

๑๖.๔ ลดการลักลอบเคลื่อนย้ายอาวุธและเงิน เสริมความแข็งแกร่งของกระบวนการติดตามและการส่งคืนสินทรัพย์ที่ถูกขโมยไป และต่อสู้กับอาชญากรรมที่จัดตั้งในลักษณะองค์กรทุกรูปแบบ ภายในปี ๒๕๗๓

๑๖.๕ ลดการทุจริตในตำแหน่งหน้าที่และการรับสินบนทุกรูปแบบ

๑๖.๖ พัฒนาสถาบันที่มีประสิทธิผล มีความรับผิดชอบ และโปร่งใสในทุกระดับ ๑๖.๗ สร้างหลักประกันว่าจะมีกระบวนการตัดสินใจที่มีความรับผิดชอบ ครอบคลุม มีส่วนร่วม และมี ความเป็นตัวแทนที่ดี ในทุกระดับการตัดสินใจ

๑๖.๘ ขยายและเสริมความแข็งแกร่งของการมีส่วนร่วมของประเทศกำลังพัฒนาในสถาบันโลกาภิบาล

๑๖.๙ จัดให้มีเอกลักษณ์ทางกฎหมายสำหรับทุกคน โดยรวมถึงการให้มีสูติบัตร ภายในปี ๒๕๗๓

๑๖.๑๐ สร้างหลักประกันว่าสาธารณชนสามารถเข้าถึงข้อมูลและมีการปกป้องเสรีภาพขั้นพื้นฐาน โดยเป็นไปตามกฎหมายภายในประเทศและความตกลงระหว่างประเทศ โดยมีแนวทางการดำเนินการ ดังนี้

๑) เสริมความแข็งแกร่งของสถาบันระดับชาติที่เกี่ยวข้อง โดยรวมถึงกระทำผ่านทางความร่วมมือระหว่างประเทศ เพื่อสร้างขีดความสามารถในทุกระดับ โดยเฉพาะในประเทศกำลังพัฒนา เพื่อจะป้องกันความรุนแรงและต่อสู้กับ การก่อการร้ายและอาชญากรรม

๒) ส่งเสริมและบังคับใช้กฎหมายและนโยบายที่ไม่เลือกปฏิบัติเพื่อการพัฒนาที่ยั่งยืน

เป้าหมายที่ ๑๗ เสริมความเข้มแข็งให้แก่กลไกการดำเนินงานและฟื้นฟูสภาพพื้นฐานความร่วมมือระดับโลก สำหรับการพัฒนายั่งยืนการเงิน

๑๗.๑ เสริมความแข็งแกร่งของการระดมทรัพยากรภายในประเทศโดยรวมถึงผ่านทางการสนับสนุนระหว่างประเทศไปยังประเทศกำลังพัฒนา เพื่อพัฒนาขีดความสามารถภายในประเทศในการเก็บภาษีและรายได้ ของอื่นๆ ของรัฐ

๑๗.๒ ประเทศพัฒนาแล้วจะดำเนินการให้เป็นผลตามพันธกรณีเรื่องการให้ความช่วยเหลือเพื่อการพัฒนา อย่างเป็นทางการโดยเต็มที่ โดยรวมถึงพันธกรณีที่ไว้ไว้โดยประเทศพัฒนาแล้วหลายประเทศที่จะบรรลุเป้าหมาย การมีสัดส่วน ODA/GNI ร้อย ๐.๗ สำหรับให้แก่ประเทศกำลังพัฒนา และมีสัดส่วน ODA/GNI ร้อยละ ๐.๑๕ ถึง ๐.๒๐ สำหรับให้แก่ประเทศพัฒนาน้อยที่สุด โดยสนับสนุนให้ผู้ให้ ODA พิจารณาตั้งเป้าหมายที่จะให้มีสัดส่วน ODA/GNI ถึงอย่างน้อยร้อยละ ๐.๒๐ สำหรับให้แก่ประเทศพัฒนาน้อยที่สุด

๑๗.๓ ระดมทรัพยากรทางการเงินเพิ่มเติมจากแหล่งที่หลากหลายไปยังประเทศกำลังพัฒนา

๑๗.๔ ช่วยประเทศกำลังพัฒนาในการบรรลุความยั่งยืนของหนี้ระยะยาว โดยใช้นโยบายที่ประสานงานกัน ที่มุ่งส่งเสริมการจัดหาเงินทุนโดยการก่อหนี้ การบรรเทาหนี้และการปรับโครงสร้างหนี้ตามความเหมาะสม และ แก้ปัญหาหนี้ต่างประเทศของประเทศที่ยากจนและมีหนี้สินในระดับสูงเพื่อลดการประสพปัญหาหนี้

๑๗.๕ ใช้และดำเนินการให้เกิดผลตามระบอบการส่งเสริมการลงทุนสำหรับประเทศพัฒนาน้อยที่สุด เทคโนโลยี

๑๗.๖ เพิ่มพูนความร่วมมือระหว่างประเทศและในภูมิภาคแบบเหนือ-ใต้ ใต้-ใต้ และไตรภาคี และการเข้าถึง วิทยาศาสตร์ เทคโนโลยี และนวัตกรรม และยกระดับการแบ่งปันความรู้ตามเงื่อนไขที่ตกลงร่วมกัน โดยรวมถึงผ่านการพัฒนาการประสานงานระหว่างโลกที่มีอยู่เดิมเฉพาะอย่างยิ่งในระดับของสหประชาชาติ และผ่านทางกลไกอำนวยการความสะดกด้านเทคโนโลยีของโลก

๑๗.๗ ส่งเสริมการพัฒนา การถ่ายทอด และการเผยแพร่เทคโนโลยีที่เป็นมิตรกับสิ่งแวดล้อมให้กับประเทศกำลังพัฒนาภายใต้เงื่อนไขที่อำนวยความสะดวกแก่ประเทศกำลังพัฒนา รวมทั้งตามเงื่อนไขสิทธิพิเศษตามที่ตกลงร่วมกัน

๑๗.๘ ให้ธนาคารเทคโนโลยีและกลไกการเสริมสร้างขีดความสามารถด้านวิทยาศาสตร์ เทคโนโลยีและนวัตกรรมสำหรับประเทศพัฒนาน้อยที่สุด ทำงานได้อย่างเต็มที่ ภายในปี ๒๕๖๐ และเพิ่มพูนการใช้เทคโนโลยีสนับสนุนที่สำคัญ (enabling technology) เฉพาะอย่างยิ่งเทคโนโลยีสารสนเทศและการสื่อสาร การเสริมสร้างขีดความสามารถ

๑๗.๙ เพิ่มพูนการสนับสนุนระหว่างประเทศสำหรับการดำเนินการด้านการเสริมสร้างขีดความสามารถที่มี ประสิทธิภาพและมีการตั้งเป้าในประเทศกำลังพัฒนาเพื่อสนับสนุนแผนระดับชาติที่จะดำเนินงานในทุกเป้าหมาย การพัฒนาที่ยั่งยืน รวมถึงผ่านทางความร่วมมือแบบเหนือ-ใต้ ใต้-ใต้ และไตรภาคี การค้า

๑๗.๑๐ ส่งเสริมระบบการค้าพหุภาคีที่เป็นสากล มีกติกากว้าง ไม่เลือกปฏิบัติ และเสมอภาคภายใต้ องค์การการค้าโลก โดยรวมถึงผ่านการสิ้นสุดการเจรจาภายใต้วาระการพัฒนารอบโดฮา

๑๗.๑๑ เพิ่มส่วนแบ่งการส่งออกของประเทศกำลังพัฒนาในการส่งออกทั่วโลกให้สูงขึ้นอย่างมีนัยสำคัญ โดยเพิ่มส่วนแบ่งของประเทศพัฒนาน้อยที่สุดให้สูงขึ้น ๒ เท่าในปี ๒๕๖๓

๑๗.๑๒ ทำให้เกิดการดำเนินการในเวลาที่เหมาะสมในเรื่องการเข้าถึงตลาดปลอดภาษีและปลอดการจำกัดปริมาณในระยะยาวสำหรับประเทศพัฒนาน้อยที่สุด โดยให้สอดคล้องกับการตัดสินใจขององค์การการค้าโลก โดยรวมถึงการสร้างหลักประกัน ว่ากว่าด้วยแหล่งกำเนิดสินค้าที่มีการให้สิทธิพิเศษทางการค้าที่ใช้กับประเทศพัฒนาน้อยที่สุดจะมีความโปร่งใส และเรียบง่าย และมีส่วนช่วยอำนวยความสะดวกในการเข้าถึงตลาด ประเด็นเชิงระบบ ความสอดคล้องเชิงนโยบายและเชิงสถาบัน

๑๗.๑๓ เพิ่มพูนเสถียรภาพเศรษฐกิจมหภาคของโลก โดยรวมถึงผ่านการประสานงานนโยบายและความสอดคล้องเชิงนโยบาย

๑๗.๑๔ ยกกระดับความสอดคล้องเชิงนโยบายเพื่อการพัฒนาที่ยั่งยืน

๑๗.๑๕ เคารพพื้นที่ทางนโยบายและความเป็นผู้นำของแต่ละประเทศที่จะสร้างและดำเนินงานตามนโยบายเพื่อการขจัดความยากจนและการพัฒนาที่ยั่งยืน หนุนส่วนความร่วมมือจากภาคส่วนที่หลากหลาย

๑๗.๑๖ ยกกระดับหุ้นส่วนความร่วมมือระดับโลกเพื่อการพัฒนาที่ยั่งยืน โดยร่วมเติมเต็มโดยหุ้นส่วนความร่วมมือจากภาคส่วนที่หลากหลายซึ่งจะระดมและแบ่งปันความรู้ ความเชี่ยวชาญ เทคโนโลยี และทรัพยากรเงิน เพื่อจะสนับสนุนการบรรลุเป้าหมายการพัฒนาที่ยั่งยืนในทุกประเทศ โดยเฉพาะในประเทศกำลังพัฒนา

๑๗.๑๗ สนับสนุนและส่งเสริมหุ้นส่วนความร่วมมือระหว่างภาครัฐ ภาครัฐ-ภาคเอกชน และประชาสังคม โดยสร้างบรรยากาศและกลยุทธด้านทรัพยากรของหุ้นส่วน ข้อมูล การติดตาม และการตรวจสอบได้

๑๗.๑๘ ยกกระดับการสนับสนุนด้านการเสริมสร้างขีดความสามารถให้กับประเทศกำลังพัฒนา รวมถึงประเทศพัฒนาน้อยที่สุดและรัฐกำลังพัฒนาที่เป็นเกาะขนาดเล็ก ให้เพิ่มการมีอยู่ของข้อมูลที่มีคุณภาพ ทันเวลา และเชื่อถือได้ ที่จำแนกในเรื่องราวได้ เพศ อายุ เชื้อชาติ ชาติพันธุ์ สถานะการอพยพ ความบกพร่องทางร่างกาย ตำแหน่งทางภูมิศาสตร์ และคุณลักษณะอื่นๆ ที่เกี่ยวข้องตามบริบทของประเทศ ภายในปี ๒๕๖๓

๑๗.๑๙ ต่อยอดจากข้อริเริ่มที่มีอยู่แล้วในการพัฒนาการตรวจวัดความก้าวหน้าของการพัฒนาที่ยั่งยืนที่มี ผลต่อผลิตภัณฑ์มวลรวมภายในประเทศ และสนับสนุนการสร้างขีดความสามารถด้านสถิติในประเทศกำลังพัฒนา ภายในปี ๒๕๗๓ สำหรับประเทศไทยเองนั้น นอกจากการพัฒนาใน ๓ มิติ คือ เศรษฐกิจ สังคม และสิ่งแวดล้อมตาม แนวทางของ SDGs แล้ว ประเทศไทยยังให้ความสำคัญกับมิติทางด้านวัฒนธรรมอีกด้วย และการจะบรรลุ ความสำเร็จของเป้าหมายการพัฒนาที่ยั่งยืนได้นั้น พระบาทสมเด็จพระเจ้าอยู่หัว พระมหากษัตริย์นักพัฒนาที่ ทรงได้รับการยอมรับอย่างกว้างขวางทั้งในประเทศและระดับนานาชาติได้พระราชทานเข็มทิศการ พัฒนาไว้ให้ทุก ภาคส่วนน้อมนำไปประยุกต์ใช้อย่างเหมาะสม นั่นคือ หลักปรัชญาของเศรษฐกิจพอเพียง ซึ่ง

เป็นแนวพระราชดำริที่ตั้งอยู่บนรากฐานของวัฒนธรรมไทย เป็นแนวทางการพัฒนาบนพื้นฐานของทางสายกลางและ ความไม่ประมาท คำนึงถึงความพอประมาณ ความมีเหตุผล การสร้างภูมิคุ้มกันในตัวเอง ตลอดจนใช้ความรู้และ คุณธรรมเป็นพื้นฐานในการดำรงชีวิต ซึ่งจะนำไปสู่ความสุขในการดำเนินชีวิตและสร้างสัมฤทธิ์ผลแห่งการพัฒนา ที่ยั่งยืนได้อย่างแท้จริง

๔. แผนพัฒนาภาค / แผนพัฒนากลุ่มจังหวัด / แผนพัฒนาจังหวัด

๑. แผนพัฒนากลุ่มภาคเหนือตอนบน ๒ (พ.ศ. ๒๕๖๖ – ๒๕๗๐)

จุดเน้นในการพัฒนา (Positioning)

ด้วยลักษณะทางกายภาพของกลุ่มจังหวัดภาคเหนือตอนบน ๒ เป็นเมืองที่มีทรัพยากรธรรมชาติอุดมสมบูรณ์ ภูมิประเทศที่สวยงาม ภูมิอากาศที่เย็นสบายมากกว่าภาคอื่น ๆ จึงเป็นปัจจัยที่สำคัญในการสนับสนุนให้กลุ่มจังหวัดภาคเหนือตอนบน ๒ เป็นเมืองน่าอยู่ มีสภาพแวดล้อมทางกายภาพที่ดี มีทุนทางสังคมและวัฒนธรรมโดดเด่น สังคมเข้มแข็ง มีความสงบ สะอาด ปลอดภัย มีระเบียบวินัย ประชาชนมีคุณภาพชีวิตที่ดี วิถีชีวิตความเป็นอยู่ที่ดีมีความสุข มีภูมิปัญญาท้องถิ่นที่ช่วยเกื้อกูลให้ชุมชนเข้มแข็ง มีการสืบทอดรักษาและปรับใช้ภูมิปัญญาท้องถิ่น ตลอดจนพัฒนาต่อยอดให้เกิดเทคโนโลยีที่เหมาะสม นำมาใช้ประโยชน์กับการผลิตและวิถีชีวิต ความเป็นอยู่ของชุมชน ได้อย่างมีประสิทธิภาพ นอกจากนี้ มีแหล่งท่องเที่ยวที่มีบริการสุขภาพ พื้นที่เกษตรของ ภาคเหนือที่มีขนาดเล็ก เหมาะสมตามแนวทางเกษตรอินทรีย์ ที่ตั้งมีศักยภาพในการขยายการค้าการลงทุน เชื่อมโยงเศรษฐกิจกับประเทศเพื่อนบ้าน ในกลุ่มอนุภาคน้ำโขง และสามารถขยายไปสู่จีนตอนใต้และกลุ่ม ประเทศเอเชียใต้ตามแนวระเบียงเศรษฐกิจเหนือ - ใต้และตะวันออก-ตะวันตกได้ และประกอบกับในช่วง สถานการณ์การระบาดของโรคติดเชื้อไวรัสโคโรนา ๒๐๑๙ (COVID - ๑๙) ดังนั้นจึงควรที่จะสร้างความเข้มแข็ง ให้กับตัวเองภายในกลุ่มจังหวัดภาคเหนือตอนบน ๒ ให้เป็น กลุ่มจังหวัดที่เป็นเมืองน่าอยู่อย่างยั่งยืน นั้น ควร พิจารณาใน ๓ มิติ ประกอบด้วย

มิติด้านเศรษฐกิจ การพัฒนาการค้าชายแดนและการค้าผ่านแดน และพัฒนาขีดความสามารถผู้ประกอบการ และSMEs วิสาหกิจชุมชน พัฒนาการเกษตรแปรรูปให้มีมูลค่าสูง การท่องเที่ยวเน้นคุณค่า ทั้งเชิงวัฒนธรรม เชิงสร้างสรรค์ เชิงสุขภาพ และเชิงนิเวศ เพื่อส่งเสริมและสนับสนุนเศรษฐกิจที่ดีในกลุ่มจังหวัดภาคเหนือตอนบน ๒ ให้มีการกระจายรายได้ของประชาชนกลุ่มจังหวัดอย่างทั่วถึง

มิติด้านสุขภาพ เป็นปัจจัยสำคัญต่อการส่งเสริมสนับสนุนให้กลุ่มจังหวัดภาคเหนือตอนบน ๒ เป็นเมือง น่าอยู่อย่างยั่งยืน ที่ประชาชนในกลุ่มจังหวัดภาคเหนือตอนบน ๒ มีสุขภาพกายและใจที่ดี มีคุณภาพชีวิตที่ดี ดังนั้น ควรต้องมีการบริการสุขภาพ อาทิ Health hub , Health wellness , Health Care และมาตรฐานการแพทย์ที่ ดีเพื่อส่งเสริมสุขภาวะทางกายและใจของชุมชน

มิติด้านสภาพแวดล้อมที่ดี การเป็นเมืองน่าอยู่สิ่งที่สำคัญอีกประการหนึ่งที่จะส่งเสริมความเป็น เมืองน่าอยู่ได้ ได้แก่ โครงสร้างพื้นฐานเมืองที่ดี มีพื้นที่สีเขียว เป็นเมืองที่เป็นมิตรกับคนทุกช่วงวัย มีอากาศที่บริสุทธิ์ สะอาด และมีความอุดมสมบูรณ์ทางทรัพยากรธรรมชาติ

เป้าหมายการพัฒนาจังหวัดภาคเหนือตอนบน ๒

“ ภายในปี ๒๕๗๐ กลุ่มจังหวัดภาคเหนือตอนบน ๒ จะเป็นเมืองน่าอยู่อย่างยั่งยืน ”

ตัวชี้วัดความสำเร็จตามเป้าหมายการพัฒนาจังหวัดภาคเหนือตอนบน ๒

- (๑) อัตราการขยายตัวของดัชนีทางเศรษฐกิจของกลุ่มจังหวัดภาคเหนือตอนบน ๒
- (๒) สัดส่วนคนอายุเกิน ๘๐ ปี ขึ้นไป/ต่อจำนวนประชากรในกลุ่มจังหวัดภาคเหนือตอนบน ๒
- (๓) พื้นที่สีเขียวในกลุ่มจังหวัดภาคเหนือตอนบน ๒ ไม่ลดลงจากปีที่ผ่านมา

ประเด็นการพัฒนาของกลุ่มจังหวัดภาคเหนือตอนบน ๒

ประเด็นการพัฒนาที่ ๑ : พัฒนาเป็นฐานเศรษฐกิจสร้างสรรค์มูลค่าสูง

วัตถุประสงค์

เพิ่มขีดความสามารถของบุคลากรและทรัพยากรในการดำเนินงาน เพื่อให้สามารถปรับตัว ภายใต้การเปลี่ยนแปลง ทั้งในภาคการค้า การลงทุน การท่องเที่ยว การเกษตร และภาคอุตสาหกรรม เกษตร ผ่านการพัฒนาโครงสร้างพื้นฐาน การจัดทำฐานข้อมูลการปรับใช้เทคโนโลยี ตลอดจนการสร้าง เครือข่าย กับภาคส่วนที่เกี่ยวข้อง

เป้าหมายและตัวชี้วัด

๑. อัตราการขยายตัวของมูลค่าการลงทุนในธุรกิจด้านการค้า ในกลุ่มจังหวัดภาคเหนือ ตอนบน ๒ เพิ่มขึ้น (ฐานปี ๒๕๖๓ มูลค่าการลงทุนในธุรกิจด้านการค้าของกลุ่มจังหวัดภาคเหนือตอนบน ๒ จำนวน ๖๕๙,๙๓๐,๓๐๐ บาท)

๒. อัตราการขยายตัวของมูลค่าการลงทุนในธุรกิจด้านการท่องเที่ยว ในกลุ่มจังหวัดภาคเหนือ ตอนบน ๒ เพิ่มขึ้น (ฐานปี ๒๕๖๓ มูลค่าการลงทุนในธุรกิจด้านการท่องเที่ยว ของกลุ่มจังหวัดภาคเหนือตอนบน ๒ จำนวน ๗๐,๘๒๐,๐๐๐ บาท)

๓. อัตราการขยายตัวของมูลค่าการลงทุนในธุรกิจด้านการเกษตรและอุตสาหกรรมเกษตร ในกลุ่มจังหวัดภาคเหนือตอนบน ๒ เพิ่มขึ้น (ฐานปี ๒๕๖๓ มูลค่าการลงทุนในธุรกิจด้านการเกษตรและ อุตสาหกรรมเกษตร ของกลุ่มจังหวัดภาคเหนือตอนบน ๒ จำนวน ๖๐,๕๑๐,๐๐๐ บาท)

แนวทางการพัฒนา

๑. การเจรจาต่างประเทศภายใต้กรอบความสัมพันธ์เมืองพี่เมืองน้องและการทำความเข้าใจ ในกรอบข้อตกลงการค้า เพื่อลดปัญหาด้านการค้าชายแดน การขนส่ง

๒. ลดต้นทุนการผลิต ใช้ระบบ AI ช่วยการผลิต

๓. พัฒนาและยกระดับขีดความสามารถการแข่งขันของผู้ประกอบการกลุ่มจังหวัดฯ ทุก รูปแบบ (ให้ความรู้แก่ผู้ประกอบการ ด้านกฎหมาย ภาษีการค้าต่างประเทศ และการออกแบบ ผลิตภัณฑ์ที่มีความโดดเด่นในกลุ่มจังหวัด เช่น ผ้าทอ เครื่องเงิน)

๔. ขยายช่องทางการค้า การลงทุน ส่งเสริมการทำตลาดกับกลุ่มผู้บริโภค (จัดงาน Expo กลุ่ม ล้านนา ตะวันออก , จัดงานการประชุมผู้ประกอบการ (จับคู่ธุรกิจ) , จัดจำหน่ายตามช่องทางออนไลน์ และ Platform สากล , จัดกิจกรรมประกวด/แพชั่นโชว์ เครื่องแต่งกาย)

๕. จัดทำแผนแม่บทเตรียมความพร้อมรองรับระบบโลจิสติกส์สำคัญในกลุ่มจังหวัด ภาคเหนือ ตอนบน ๒

๖. พัฒนาโครงสร้างพื้นฐานที่สนับสนุนการค้า การลงทุนเชื่อมโยงกลุ่มประเทศ GMS / CLMVT (เน้นเส้นทางที่เชื่อมต่อกับเส้นทางหลักของประเทศและอนุภูมิภาค)

๗. ส่งเสริมการพัฒนาด้านชายแดน (การบริหารจัดการ , โครงการสร้างพื้นฐาน)

๘. ยกระดับผลิตภัณฑ์ชุมชนต่อยอดภูมิปัญญาเพื่อสร้างมูลค่าเพิ่ม (สนับสนุนด้านการผลิต โดยนำภูมิปัญญามาประยุกต์ , สร้างเรื่องราว (Story) ของผลิตภัณฑ์)

๙. สนับสนุนการออกแบบผลิตภัณฑ์และพัฒนาคุณภาพ

๑๐. จัดงานกิจกรรมแพชั่นโชว์ และเปิดช่องทางการตลาด/การขาย

๑๑. สร้างความเข้มแข็งให้เครือข่ายเกษตรกรที่เป็น Smart Farmer , Young Smart Farmer และ Smart Product, กลุ่มวิสาหกิจชุมชน, กลุ่มเกษตรกรแปลงใหญ่

๑๒. ขยายเครือข่าย Smart Farmer , Young Smart Farmer

๑๓. รวมกลุ่มคลัสเตอร์เกษตรกรแลกเปลี่ยนองค์ความรู้/ตลาด/สายพันธุ์

๑๔. ส่งเสริมเกษตรกรแบบอัจฉริยะ
๑๕. ระบบตลาดและโลจิสติกส์เกษตรกรชุมชน
๑๖. ส่งเสริมการส่งออก และทำตลาดเฉพาะกลุ่มเป้าหมาย (Niche Market)
๑๗. ส่งเสริมความรู้ด้านเทคโนโลยีในการทำตลาดเกษตรกรแบบดิจิทัล
๑๘. สร้างและพัฒนาภาพลักษณ์ด้านการท่องเที่ยวในฐานะจุดหมายปลายทางการท่องเที่ยว (พัฒนาบุคลากรทางการท่องเที่ยวให้ได้มาตรฐาน , พัฒนาแหล่งท่องเที่ยวให้ได้มาตรฐาน , พัฒนา โครงสร้างพื้นฐานเพื่อรองรับการท่องเที่ยวอย่างยั่งยืน , กระตุ้นและส่งเสริมให้คนในชุมชนร่วมเป็นเจ้าของ บ้านที่ดี ตลอดจนถึงดูแลรักษา ร่วมคิด ร่วมทำให้แหล่งท่องเที่ยวยังทรงคุณค่ามีมาตรฐานและปลอดภัย)
๑๙. นำเทคโนโลยีมาปรับปรุงการให้บริการการท่องเที่ยว
๒๐. พัฒนารูปแบบการท่องเที่ยวเชิงเฉพาะเน้นนักท่องเที่ยวคุณภาพ เช่น เชิงสุขภาพ/ เชิง เกษตรปลอดภัย/เชิงวิถีชีวิต/เชิงประวัติศาสตร์ ศิลปวัฒนธรรมประเพณี(กิจกรรมวิ่ง ปั่น นานาชาติ , จัด งานแสดงดนตรี)
๒๑. พัฒนาเส้นทาง ท่องเที่ยว / โปรแกรม ท่องเที่ยวชุมชนที่มี รูปแบบหลากหลาย
๒๒. ส่งเสริมการตลาดด้านการท่องเที่ยวทุกรูปแบบ เช่น การประชาสัมพันธ์ผ่าน Vloger (นักรีวิว) Youtuber , จัดงานโปรโมชั่นการท่องเที่ยวกลุ่มจังหวัด
๒๓. สร้างตลาดในรูปแบบสื่อ Online ให้สอดคล้องกับกลุ่มลูกค้าเพื่อสร้างการรับรู้สร้างกระแส ตลาดของกิจกรรม/แหล่งท่องเที่ยวต่างๆ
๒๔. สนับสนุนกิจกรรมทางการตลาด ในแหล่งท่องเที่ยวชุมชน

แผนงาน

๑. แผนงาน พัฒนาสู่การเป็นระเบียบเศรษฐกิจพิเศษล้านนาตะวันออก
 - ๑.๑ โครงการส่งเสริมการค้าและการค้าชายแดนมุ่งสู่เศรษฐกิจสร้างสรรค์
 - ๑.๒ โครงการพัฒนาสู่การเป็นระเบียบเศรษฐกิจพิเศษล้านนาตะวันออก
 - ๑.๓ โครงการส่งเสริมเศรษฐกิจเชิงสร้างสรรค์
๒. แผนงาน ส่งเสริมภาคเกษตรและอุตสาหกรรมเกษตรให้มีมูลค่าสูง
 - ๒.๑ โครงการส่งเสริมภาคเกษตรและอุตสาหกรรมเกษตรให้มีมูลค่าสูง
๓. แผนงาน เพิ่มมูลค่าการท่องเที่ยวทั้งระบบอย่างยั่งยืน
 - ๓.๑ โครงการเพิ่มมูลค่าการท่องเที่ยวทั้งระบบอย่างยั่งยืน
 - ๓.๒ โครงการพัฒนาแหล่งท่องเที่ยว ๕ เชียงน้อย

ประเด็นการพัฒนาที่ ๒ :ส่งเสริมและพัฒนาสุขภาวะวิถีใหม่สู่ความยั่งยืน (New Normal to Sustainable)

วัตถุประสงค์

ยกระดับเกษตรปลอดภัยให้เป็นเกษตรอินทรีย์ ส่งเสริมพืชที่มีสรรพคุณด้านการดูแล สุขภาพ ส่งเสริมการท่องเที่ยวด้านการให้บริการสุขภาพ เปิดช่องทางการรับรู้ข่าวสาร ด้านสุขภาพให้กับ ประชาชน เพื่อให้ประชาชนมีสุขภาพแข็งแรงและทานอาหารปลอดภัย

เป้าหมายและตัวชี้วัด.

๑. จำนวนเกษตรกรที่ได้รับการรับรองมาตรฐาน GAP เพิ่มขึ้น (ฐานปี ๒๕๖๓ เกษตรกรที่ได้รับการมาตรฐาน GAP ของกลุ่มจังหวัดภาคเหนือตอนบน ๒ จำนวน ๒๐,๗๐๔ ราย/แปลง)
๒. จำนวนผู้ปลูกสมุนไพรที่ได้รับการรับรองมาตรฐาน GAP เพิ่มขึ้น (ฐานปี ๒๕๖๓ ผู้ปลูก สมุนไพรที่ได้รับการมาตรฐาน GAP ของกลุ่มจังหวัดภาคเหนือตอนบน ๒ จำนวน ๑๖๒ ราย)

๓. จำนวนสถานประกอบการด้านการท่องเที่ยวเชิงสุขภาพเพิ่มขึ้น (ฐานปี ๒๕๖๓ สถานประกอบการด้านการท่องเที่ยวเชิงสุขภาพของกลุ่มจังหวัดภาคเหนือตอนบน ๒ จำนวน ๖๗ ราย)

แนวทางการพัฒนา

๑. ส่งเสริมและเพิ่มขีดความสามารถเป็นคลังอาหารปลอดภัย (สร้างค่านิยมในการบริโภค เกษตรอินทรีย์ , สร้างความเข้มแข็งกลุ่มเกษตรกรผู้ผลิตสินค้าเกษตรปลอดภัย , อบรมเกษตรกรให้องค์ ความรู้ในการผลิตที่ได้มาตรฐาน/การทำเกษตรอินทรีย์ , ส่งเสริมการผลิตสินค้าเกษตรมาตรฐาน ควบคุมคุณภาพ GAP , ส่งเสริมการใช้สารชีวภัณฑ์และกาใช้ปุ๋ยอินทรีย์ , ทำตราสินค้า (Branding) และตรารับรองคุณภาพสินค้า (Quality Mark) , การขนส่งและกระจายสินค้า

๒. พัฒนาผลิตภัณฑ์ด้านสุขภาพและแปรรูป เช่น สมุนไพร ให้ได้มาตรฐาน (คัดเลือกสมุนไพร จังหวัดละ ๑ ชนิด นำมาพัฒนาสายพันธุ์, แปรรูปโดยใช้นวัตกรรมเพิ่มมูลค่า)

๓. ส่งเสริมการท่องเที่ยวเชิงสุขภาพกับนักท่องเที่ยวกลุ่มเป้าหมายโดยเฉพาะให้ผู้สูงอายุเข้ามา มีส่วนร่วมในการดำเนินงาน

แผนงาน

๑. แผนงาน ส่งเสริมและพัฒนาสุขภาพ "new normal" สู่ " High Sustainable"

๑.๑ โครงการส่งเสริมและพัฒนาสุขภาพ "new normal" สู่ " High Sustainable"

ประเด็นการพัฒนาที่ ๓ :อนุรักษ์ทรัพยากรธรรมชาติและพัฒนาขีดความสามารถในการรับมือสาธารณภัย

วัตถุประสงค์

เพิ่มพื้นที่สีเขียว และสร้างเครือข่ายเตือนภัยด้านสิ่งแวดล้อมในทุกระดับเพื่อป้องกัน สาธารณ ภัยที่อาจจะเกิดขึ้น

เป้าหมายและตัวชี้วัด

๑. ร้อยละที่เพิ่มขึ้นของจำนวนเครือข่ายความร่วมมือในการอนุรักษ์ พื้นที่ การเฝ้าระวัง และ เตือนภัย ด้านทรัพยากรธรรมชาติและสิ่งแวดล้อม (ฐานปี ๒๕๖๓ จำนวนเครือข่ายความร่วมมือในการ อนุรักษ์พื้นที่การเฝ้าระวัง และเตือนภัยของกลุ่มจังหวัดภาคเหนือตอนบน ๒ จำนวน ๔๘๑ เครือข่าย)

๒. จำนวนจุดความร้อน (Hot Spot) ในพื้นที่กลุ่มจังหวัดภาคเหนือตอนบน ๒ ลดลงจากปีฐาน (ฐานปี ๒๕๖๓ จุดความร้อน (Hot Spot) ในพื้นที่กลุ่มจังหวัดภาคเหนือ ตอนบน ๒ จำนวน ๖,๐๔๔ จุด)

แนวทางการพัฒนา

๑. พื้นที่อนุรักษ์และบริหารจัดการทรัพยากรธรรมชาติและสิ่งแวดล้อม

๒. จัดทำฐานข้อมูลด้านทรัพยากรธรรมชาติและสิ่งแวดล้อม

๓. สร้างจิตสำนึกในการอนุรักษ์ทรัพยากรธรรมชาติและสิ่งแวดล้อม

๔. สร้างและขยายเครือข่ายในการอนุรักษ์ พื้นที่ทรัพยากรธรรมชาติและสิ่งแวดล้อม

๕. เตรียมความพร้อมในการรับมือสาธารณภัยในกลุ่มจังหวัดภาคเหนือตอนบน ๒

๖. บริหารจัดการพื้นที่ทางการเกษตรและวัสดุเหลือใช้ทางการเกษตรเพื่อลดปัญหาหมอกควัน

๗. ส่งเสริมการเพาะปลูกพืชเศรษฐกิจ ทดแทนพืชเชิงเดี่ยว เพื่อลดพื้นที่การเผา

๘. การใช้พลังงานชีวมวลทดแทนการเผาและนำเทคโนโลยีประยุกต์ใช้ในการแก้ไขปัญหาหมอก ควัน

๙. ปลูกจิตสำนึกและสร้างเครือข่ายการมีส่วนร่วมของประชาชนในการป้องกันและแก้ไขปัญหา ไฟป่าหมอกควันและฝุ่นละออง

แผนงาน

๑. แผนงาน การอนุรักษ์ พื้นที่ และสร้างความอุดมสมบูรณ์แก่ป่าต้นน้ำ

๑.๑ โครงการการอนุรักษ์ พื้นที่ และสร้างความอุดมสมบูรณ์แก่ป่าต้นน้ำ

๒. แผนงานการเพิ่มขีดความสามารถในการจัดการสาธารณภัยรองรับการเปลี่ยนแปลง สภาพอากาศ

- ๒.๑ โครงการการเพิ่มขีดความสามารถในการจัดการสาธารณภัยรองรับการเปลี่ยนแปลงสภาพอากาศ
 ๓. แผนงาน การพัฒนาเพื่อเพิ่มขีดความสามารถในการแก้ไขและป้องกันปัญหาหมอก คับอย่างยั่งยืน

๒. แผนพัฒนาจังหวัดพะเยา (พ.ศ. ๒๕๖๖ - ๒๕๗๐)

๑) เป้าหมายการพัฒนา

“เมืองพะเยาน่าอยู่ มุ่งสู่เศรษฐกิจสร้างสรรค์”

พัฒนาจังหวัดพะเยาให้เป็นเมืองน่าอยู่สำหรับคนทุกกลุ่มในสังคม โดยมีคุณภาพชีวิตที่ดี สังคมมีความมั่นคง ปลอดภัย มีสิ่งแวดล้อมที่ดี บนพื้นฐานของอัตลักษณ์และการมีส่วนร่วมของทุกภาคส่วน ซึ่งเป็นฐานของการสนับสนุนเศรษฐกิจสร้างสรรค์ ที่จะพัฒนาเกษตรให้มีมูลค่าสูง ส่งเสริมการท่องเที่ยวเชิงสร้างสรรค์ และพัฒนาศักยภาพการค้า การลงทุน เพื่อสร้างรายได้ให้กับจังหวัดพะเยาอย่างยั่งยืน

๒) ตัวชี้วัด

๑. ผลิตภัณฑ์มวลรวมจังหวัด (GPP) เพิ่มขึ้น
๒. ร้อยละของประชากรที่อยู่ภายใต้เส้นความยากจน
๓. จำนวนประชากรที่เพิ่มขึ้น

๓) ประเด็นการพัฒนาของจังหวัด

๑. พัฒนาเกษตรให้มีมูลค่าสูง
๒. ส่งเสริมการท่องเที่ยวเชิงสร้างสรรค์
๓. พัฒนาศักยภาพการค้า การลงทุน เพื่อสร้างมูลค่าเพิ่ม
๔. ยกระดับคุณภาพชีวิต เสริมสร้างความมั่นคง
๕. อนุรักษ์ ฟื้นฟู และพัฒนาทรัพยากรธรรมชาติและสิ่งแวดล้อมอย่างยั่งยืน

ประเด็นการพัฒนาที่ ๑ พัฒนาเกษตรให้มีมูลค่าสูง

วัตถุประสงค์

๑. จังหวัดพะเยามีพื้นที่เกษตรปลอดภัย เกษตรอินทรีย์เพิ่มขึ้น
๒. เกษตรปลอดภัย เกษตรอินทรีย์ได้มาตรฐานเพิ่มขึ้น (พืช สัตว์ ประมง)
๓. มูลค่าสินค้าเกษตรและสินค้าเกษตรแปรรูปเพิ่มขึ้น
๔. เกษตรกรมีช่องทางการตลาดสินค้าเกษตรที่หลากหลาย

เป้าหมายและตัวชี้วัด

๑. พื้นที่เกษตรปลอดภัยเพิ่มขึ้น (๔,๕๐๐ ไร่/ปี)
๒. พื้นที่เกษตรอินทรีย์เพิ่มขึ้น (๒๓๐ ไร่/ปี)
๓. จำนวนแปลง/บ่อ/ฟาร์มที่ผ่านการรับรองมาตรฐานเกษตรปลอดภัย (GAP) (๔๐๐ แปลง/ฟาร์มต่อปี)
๔. จำนวนแปลง/ฟาร์มที่ผ่านมาตรฐานเกษตรอินทรีย์ (Organic Thailand) (๕๐ แปลง/ฟาร์ม ต่อปี)
๕. ร้อยละมูลค่าผลิตภัณฑ์มวลรวมภาคการเกษตรของจังหวัดที่เพิ่มขึ้น (ร้อยละ ๕/ปี)

แนวทางการพัฒนา

๑. พัฒนาแหล่งน้ำ โครงสร้างพื้นฐาน และการวิจัยเพื่อสนับสนุนภาคการผลิตทางการเกษตร
 - ๑.๑ นำงานวิจัยมาประยุกต์ใช้ให้สอดคล้องกับกิจกรรมในแปลงเกษตร
 - ๑.๒ บริหารจัดการน้ำอย่างเป็นระบบ (ปรับปรุง/ขุดลอก/แก้มลิง/สระน้ำในไร่นาผ่ายชะลอน้ำ)
 - ๑.๓ บริหารจัดการทรัพยากรดิน (Agi-Map)/ปรับปรุง/บำรุง/อนุรักษ์)
 - ๑.๔ พัฒนาโครงสร้างพื้นฐาน (ถนนเพื่อการเกษตร/ไฟฟ้าเพื่อการเกษตร/พลังงานทดแทนเพื่อ การเกษตร

๒. ส่งเสริม และพัฒนาเกษตรกร สถาบันเกษตรกร

- ๒.๑ พัฒนาทักษะและองค์ความรู้เพื่อเพิ่มขีดความสามารถในการดำเนินกิจกรรมการเกษตร
- ๒.๒ พัฒนาเกษตรกรรุ่นใหม่ให้เป็น Smart Farmer
- ๒.๓ สนับสนุนการรวมกลุ่มและสร้างเครือข่ายเกษตรกร
- ๒.๔ พัฒนาการเกษตรสู่ระบบเกษตรปลอดภัย เกษตรอินทรีย์
- ๒.๕ ส่งเสริมการนำอัตลักษณ์พื้นถิ่นมาเป็นสินค้าทางการเกษตร

๓. ส่งเสริมและพัฒนาสินค้าการเกษตรให้มีคุณภาพมาตรฐาน

- ๓.๑ ส่งเสริม พัฒนา และยกระดับ สินค้าเกษตรและอาหารให้มีคุณภาพมาตรฐาน
- ๓.๒ นำเทคโนโลยีและนวัตกรรมมาใช้พัฒนาสินค้าเกษตร
- ๓.๓ พัฒนาอุตสาหกรรมการแปรรูปสินค้าเกษตร

๔. ส่งเสริมและพัฒนาช่องทางการตลาดสินค้าเกษตร

- ๔.๑ พัฒนาช่องทางตลาดออนไลน์
- ๔.๒ เพิ่มช่องทางตลาดออฟไลน์
- ๔.๓ สร้างความร่วมมือระหว่างภาครัฐและเอกชนเพื่อการรวบรวมและกระจายสินค้า

แผนงาน

๑. พัฒนาสภาพแวดล้อมสู่การเป็นเกษตรมูลค่าสูง
๒. เพิ่มมูลค่าสินค้าเกษตรคุณภาพอย่างครบวงจร
๓. บูรณาการเสริมสร้างความมั่นคงทางอาหาร
๔. บริหารจัดการสินค้าเกษตรและตลาดอย่างมีประสิทธิภาพ

ประเด็นการพัฒนาที่ ๒ ส่งเสริมการท่องเที่ยวเชิงสร้างสรรค์

วัตถุประสงค์

๑. จังหวัดพะเยาเป็นจุดหมายปลายทางของนักท่องเที่ยวที่เน้นคุณค่าและความยั่งยืน
๒. จังหวัดพะเยามีรายได้จากการท่องเที่ยวเพิ่มขึ้น
๓. จังหวัดพะเยามีจำนวนนักท่องเที่ยวเพิ่มขึ้น
๔. รายได้จากการท่องเที่ยวกระจายสู่ชุมชน

เป้าหมายและตัวชี้วัด

๑. ร้อยละของรายได้จากการท่องเที่ยวของจังหวัดพะเยาเพิ่มขึ้น (ร้อยละ ๑-๒/ปี)
๒. ร้อยละของจำนวนนักท่องเที่ยวที่เพิ่มขึ้น (ร้อยละ ๑-๒/ปี)
๓. ร้อยละของค่าใช้จ่ายโดยเฉลี่ย/คน/วันของนักท่องเที่ยวที่เข้ามาเที่ยวจังหวัดพะเยา (ร้อยละ ๑-๒/ปี)

แนวทางการพัฒนา

๑. พัฒนาระบบบริหารจัดการการท่องเที่ยว
๒. พัฒนาศักยภาพมัคคุเทศก์และบุคลากร
๓. พัฒนาปัจจัยพื้นฐานด้านท่องเที่ยว/ทรัพยากร
๔. พัฒนาแหล่งและกิจกรรมท่องเที่ยว
๕. พัฒนาธุรกิจบริการการท่องเที่ยว
๖. พัฒนาการตลาดและประชาสัมพันธ์

แผนงาน

๑. การส่งเสริมการท่องเที่ยวเชิงวัฒนธรรม (ประวัติศาสตร์/ศิลปะ/วัฒนธรรม/ประเพณี/วิถี ชีวิต/ เกษตร/พำนักระยะยาว

๒. การส่งเสริมการท่องเที่ยวเชิงนิเวศ

๓. การส่งเสริมการท่องเที่ยวเชิงสุขภาพ (สุขภาพ/ความงาม/แพทย์แผนไทย)

ประเด็นการพัฒนาที่ ๓ พัฒนาศักยภาพการค้า การลงทุน เพื่อสร้างมูลค่าเพิ่ม
วัตถุประสงค์

๑. เพื่อส่งเสริมการค้า การลงทุน การสร้างงาน สร้างรายได้ ให้แก่ ท้องถิ่น ชุมชน ผู้ประกอบการ
วิสาหกิจขนาดกลางและขนาดย่อม (SMEs) ผู้ประกอบการยุคใหม่ในจังหวัด พะเยา

๒. เพื่อเพิ่มมูลค่าการค้าขายสินค้าผลิตภัณฑ์ชุมชน (OTOP) ของจังหวัดพะเยา

๓. เพื่อเพิ่มมูลค่าการค้าวิสาหกิจขนาดกลางและขนาดย่อมในจังหวัดพะเยา

๔. เพื่อเพิ่มมูลค่าการลงทุนในจังหวัดพะเยา

๕. เพื่อเพิ่มมูลค่าการค้าชายแดน

เป้าหมายและตัวชี้วัด

๑. ร้อยละของมูลค่าการค้าการลงทุนในจังหวัดพะเยาเพิ่มขึ้น (ร้อยละ ๒/ปี)

๒. ร้อยละของมูลค่าการลงทุนภาคอุตสาหกรรมในจังหวัดพะเยาเพิ่มขึ้น (ร้อยละ ๑๐/ปี)

๓. ร้อยละของมูลค่าการค้าชายแดนเพิ่มขึ้น (ร้อยละ ๒/ปี)

แนวทางการพัฒนา

๑. พัฒนาเมือง โครงสร้างพื้นฐานด้านการขนส่งและระบบโลจิสติกส์เพื่อรองรับการค้า การลงทุน

๒. พัฒนาผู้ประกอบการยุคใหม่ให้มีทักษะที่จำเป็น สามารถขับเคลื่อนธุรกิจด้วยเทคโนโลยี นวัตกรรม
และความคิดสร้างสรรค์ในการเพิ่มมูลค่าธุรกิจ

๓. ส่งเสริมความเข้มแข็งของวิสาหกิจชุมชนขนาดกลางและขนาดย่อม (SMEs) วิสาหกิจเพื่อสังคม ให้
มีศักยภาพโดยการพัฒนาและใช้เทคโนโลยี นวัตกรรม เพื่อสร้างมูลค่าเพิ่ม

๔. ส่งเสริมและพัฒนาสินค้า Life Style / OTOP / ผลิตภัณฑ์ชุมชน / ผลิตภัณฑ์หัตถกรรม
ภูมิปัญญาท้องถิ่น และหัตถอุตสาหกรรมเพื่อเพิ่มมูลค่าและสร้างรายได้

๕. พัฒนาศักยภาพของอุตสาหกรรมอาหารในพื้นที่

๖. ส่งเสริมและพัฒนาช่องทางการตลาด การจัดกิจกรรมส่งเสริมธุรกิจ SMEs

๗. ส่งเสริมความร่วมมือและความสัมพันธ์กับประเทศเพื่อนบ้านเพื่อเสริมสร้างการค้าการลงทุน
ระหว่างกัน

แผนงาน

๑. พัฒนาเมืองและโครงสร้างพื้นฐานเพื่อรองรับการค้า การลงทุน

๒. เพิ่มขีดความสามารถของผู้ประกอบการ

๓. ส่งเสริมและพัฒนาช่องทางการตลาด

ประเด็นการพัฒนาที่ ๔ ยกระดับคุณภาพชีวิต เสริมสร้างความมั่นคง

วัตถุประสงค์

ประชาชนคนพะเยาทุกช่วงวัยมีคุณภาพชีวิตที่ดี ผู้สูงอายุได้รับการพัฒนา ชุมชนเข้มแข็ง สังคม
มีความปลอดภัย มีความมั่นคงภายในและตามแนวชายแดน

เป้าหมายและตัวชี้วัด

๑. รายได้ครัวเรือนเฉลี่ยเพิ่มขึ้น (ร้อยละ ๓ / ปี)
๒. จำนวนของหมู่บ้าน/ชุมชนมีผลการสำรวจสถานะปัญหาสุขภาพเสพติดในระดับหมู่บ้าน/ชุมชน เป็นหมู่บ้าน/ชุมชนที่ไม่มีปัญหาสุขภาพเสพติดไม่น้อยกว่าร้อยละ ๗๕ ของหมู่บ้าน/ชุมชนทั้งหมด ใน จังหวัดพะเยา
๓. จำนวนของอำเภอที่ผ่านเกณฑ์การประเมินพัฒนาคุณภาพชีวิตที่มีคุณภาพ (อย่างน้อย ๒ อำเภอ/ปี)
๔. จำนวนของเด็กและเยาวชนได้รับการศึกษาต่อในระดับอาชีวะเพิ่มมากขึ้น (ร้อยละ ๑๐ / ปี)
๕. อัตราการมีงานทำ/รายได้เพิ่มขึ้น (ร้อยละ ๕/ปี)
๖. จำนวน/ระบบ /เทคโนโลยีที่สนับสนุน Smart city (อย่างน้อย ๑ ระบบ)

แนวทางการพัฒนา

๑. สร้างความเข้มแข็งให้สถาบันครอบครัวและชุมชน
๒. พัฒนาคุณภาพชีวิตเด็กและเยาวชน
๓. พัฒนาสิ่งอำนวยความสะดวกของเมือง เป็นเมืองแห่ง Smart City
๔. เสริมสร้างความมั่นคงปลอดภัยในพื้นที่ตามแนวชายแดน
๕. เพิ่มประสิทธิภาพและเตรียมความพร้อมป้องกันโรคอุบัติใหม่
๖. พัฒนาคุณภาพชีวิตแรงงานทุกช่วงวัยให้มีความรู้ มีทักษะ อาชีพ รายได้ ได้รับสวัสดิการ และความปลอดภัย
๗. ส่งเสริมให้ผู้มีรายได้น้อย ผู้ด้อยโอกาส ให้มีอาชีพ มีรายได้
๘. พัฒนาคุณภาพชีวิตและศักยภาพของกลุ่มผู้สูงอายุเพื่อเพิ่มโอกาสในการประกอบอาชีพ ให้มีงานทำมีรายได้เพิ่มขึ้น

๙. พัฒนาระบบการดูแลผู้สูงอายุและผู้พิการโดยการมีส่วนร่วมของชุมชน

๑๐. การขยายผลโครงการร้อยใจรักษ์

แผนงาน

๑. ป้องกันและแก้ไขปัญหาสุขภาพเสพติด
๒. เสริมสร้างความมั่นคงภายในและตามแนวชายแดน
๓. พัฒนาคุณภาพชีวิตของประชาชนให้ดีขึ้น - เด็ก / เยาวชน - ผู้มีรายได้น้อย / ผู้ด้อยโอกาส - แรงงาน (Up-skill / Re-skill) - ผู้สูงอายุ
๔. ส่งเสริมการพัฒนาเมืองอัจฉริยะ (Smart City)

ประเด็นการพัฒนาที่ ๕ อนุรักษ์ ป่า ฟื้นฟู และพัฒนาทรัพยากรธรรมชาติและสิ่งแวดล้อมอย่างยั่งยืน

วัตถุประสงค์

๑. เพื่ออนุรักษ์และฟื้นฟูทรัพยากรธรรมชาติและสิ่งแวดล้อมอย่างยั่งยืน
๒. เพื่อส่งเสริมการจัดการทรัพยากรธรรมชาติและสิ่งแวดล้อมแบบมีส่วนร่วม

เป้าหมายและตัวชี้วัด

๑. จำนวนเครือข่ายที่เข้ามามีส่วนร่วมในการพัฒนา สวอน อนุรักษ์ และฟื้นฟู ทรัพยากรธรรมชาติและสิ่งแวดล้อมเพิ่มขึ้น (ปีละ ๒๐ ชุมชน)
๒. จำนวนเครือข่ายที่เข้ามามีส่วนร่วมในการป้องกันและแก้ไขปัญหาไฟป่าและหมอกควัน เพิ่มขึ้น (ปีละ ๒๐ ชุมชน)
๓. จำนวนพื้นที่ป่า (ปลูกป่า/ที่ได้รับการฟื้นฟูและพัฒนาเพิ่มขึ้น (ปีละ ๑,๐๐๐ ไร่)
๔. จำนวนพื้นที่ที่ใช้พลังงานทดแทนเพิ่มขึ้น (ปีละ ๕๐ แห่ง)

แนวทางการพัฒนา

๑. ส่งเสริมการสร้างฝายต้นน้ำลำธาร
๒. ส่งเสริมการปลูกต้นไม้ในพื้นที่ป่าและพื้นที่ต่าง ๆ
๓. การให้ความรู้และสร้างความตระหนักแก่กลุ่มเยาวชน/นักเรียน นักศึกษา ชุมชน ฯลฯ

๔. ส่งเสริมการอนุรักษ์ ฟื้นฟู ทรัพยากรธรรมชาติและสิ่งแวดล้อม และความหลากหลายทาง ชีวภาพ
 ๕. ส่งเสริมการมีส่วนร่วมของชุมชนในการอนุรักษ์ทรัพยากรธรรมชาติและสิ่งแวดล้อม และ การป้องกันและแก้ไขปัญหาไฟป่าและหมอกควัน

๖. สร้างและส่งเสริมการมีส่วนร่วมของเครือข่ายการอนุรักษ์ ฟื้นฟูทรัพยากรธรรมชาติและสิ่งแวดล้อม และการใช้ประโยชน์จากความหลากหลายทางชีวภาพ

๗. ส่งเสริมการใช้น้ำบาดาลเพื่อการอุปโภคบริโภคและการเกษตร

๘. การส่งเสริมเมืองสิ่งแวดล้อมยั่งยืน

๙. การส่งเสริมการอนุรักษ์สิ่งแวดล้อมศิลปกรรม สิ่งแวดล้อมธรรมชาติ

๑๐. การส่งเสริมการอนุรักษ์และใช้ประโยชน์สิ่งแวดล้อมและทรัพยากรธรรมชาติ

๑๑. แก้ไขปัญหาคุณภาพน้ำในพื้นที่ชุมชนและพื้นที่ต้นน้ำ

๑๒. ส่งเสริมการบริหารจัดการขยะ

๑๓. ประสานการแก้ไขปัญหาคุณภาพน้ำในการอุปโภคบริโภค

๑๔. ส่งเสริมการใช้พลังงานทดแทนในการบริหารจัดการทรัพยากรน้ำเพื่อการอุปโภคบริโภค และการเกษตร

๑๕. ส่งเสริมการใช้พลังงานทดแทน และการนำผลผลิต วัสดุเหลือใช้ทางการเกษตร จากพืช และสัตว์ พัฒนาเป็นพลังงานทดแทน

๑๖. ส่งเสริมการนำเศษวัสดุทางการเกษตรไปใช้ประโยชน์เพื่อลดการเผาวัสดุทางการเกษตร

๑๗. ส่งเสริมอาชีพเพื่อสร้างรายได้ที่ยั่งยืน เพื่อลดการเผาป่าในพื้นที่เกษตร พื้นที่ต่าง ๆ และลดการบุกรุกทำลายทรัพยากรป่าไม้

แผนงาน

๑. การบริหารจัดการทรัพยากรธรรมชาติและสิ่งแวดล้อม

๒. การป้องกันและแก้ไขปัญหาไฟป่าและหมอกควัน

๓. การป้องกันและแก้ไขปัญหามลพิษด้านสิ่งแวดล้อม

๔. การส่งเสริมด้านการพัฒนา สงวน อนุรักษ์ และฟื้นฟูทรัพยากรธรรมชาติและสิ่งแวดล้อม และความหลากหลายทางชีวภาพ

๕. ส่งเสริม พัฒนาและการใช้พลังงานทดแทน

๖. ส่งเสริมให้คนอยู่ร่วมกับป่าและสิ่งแวดล้อมอย่างยั่งยืน เพื่อลดการบุกรุกทำลายทรัพยากรธรรมชาติและสิ่งแวดล้อม

๒. ยุทธศาสตร์การพัฒนาขององค์กรปกครองส่วนท้องถิ่นในเขตจังหวัด

วิสัยทัศน์

วิสัยทัศน์ “เมืองน่าอยู่ ชุมชนเข้มแข็ง ประชาชนมีคุณภาพชีวิตที่ดี ”

ประกอบด้วย ๖ ด้าน ดังนี้

ยุทธศาสตร์ที่ ๑ พัฒนาสาธารณสุขและการกีฬา

แนวทางการพัฒนา

๑.๑ ส่งเสริมการดำเนินงานด้านสาธารณสุขมูลฐาน และเสริมสร้างสุขภาวะที่ดีให้กับ ประชาชน ตลอดจนการสนับสนุนวัสดุอุปกรณ์ทางการแพทย์ที่จำเป็นในการป้องกันโรคติดเชื้อไวรัสโคโรนา (โควิด-๑๙) เพื่อพัฒนาคุณภาพชีวิตของประชาชนให้มีสุขภาพที่ดี กำลังกายและแข่งขันกีฬา

๑.๒ ส่งเสริมและสนับสนุนให้มีสถานที่สำหรับการออกกำลังกายและแข่งขันกีฬา

- ๑.๓ ส่งเสริมสุขภาพอนามัยและนันทนาการ
- ๑.๔ ส่งเสริมการจัดให้มีสวนสาธารณะหรือสถานที่พักผ่อนหย่อนใจ
- ๑.๕ ส่งเสริมและสนับสนุนการกีฬาทุกชนิด ตลอดจนสนับสนุนการจัดการแข่งขันกีฬาในทุกระดับ
- ๑.๖ เสริมสร้างความเข้มแข็งของเครือข่ายอาสาสมัครสาธารณสุขประจำหมู่บ้าน ในการช่วยเหลือด้านสาธารณสุขพื้นฐานในชุมชน

ยุทธศาสตร์ที่ ๒ พัฒนาเศรษฐกิจและการท่องเที่ยว

แนวทางการพัฒนา

- ๒.๑ ส่งเสริมให้ประชาชนน้อมนำปรัชญาเศรษฐกิจพอเพียงเป็นแนวทางในการดำเนินชีวิต
- ๒.๒ ส่งเสริมการพัฒนาและปรับปรุงภูมิทัศน์แหล่งท่องเที่ยวให้สวยงาม และประชาสัมพันธ์ให้เป็นที่รู้จักมากขึ้น ตลอดจนจัดให้มีระบบข้อมูลเพื่อการจัดการท่องเที่ยวอย่างเป็นระบบ
- ๒.๓ พัฒนาและส่งเสริมอาชีพ ให้แก่ เยาวชน ประชาชน ผู้สูงอายุ กลุ่มแม่บ้าน กลุ่มอาชีพและกลุ่มองค์กรต่าง ๆ ตลอดจนผู้ด้อยโอกาส เพื่อให้มีความรู้ในการประกอบอาชีพและเพิ่มรายได้ให้แก่ ครอบครัวมากขึ้น
- ๒.๔ ส่งเสริมให้ชุมชนมีส่วนร่วมในการจัดการท่องเที่ยวเชิงนิเวศ วัฒนธรรม และการพัฒนาการบริการและการท่องเที่ยวที่มีคุณภาพ
- ๒.๕ ส่งเสริมการเกษตรผสมผสานและเกษตรอินทรีย์ เพื่อให้ผลผลิตทางการเกษตรปลอดภัยจาก สารพิษ
- ๒.๖ ส่งเสริมและพัฒนาสินค้าหนึ่งตำบลหนึ่งผลิตภัณฑ์ (OTOP) งานฝีมือ และหัตถกรรมให้เป็นสินค้าที่มีคุณภาพ

ยุทธศาสตร์ที่ ๓ พัฒนาโครงสร้างพื้นฐาน

แนวทางการพัฒนา

- ๓.๑ พัฒนาแหล่งน้ำเพื่อการอุปโภค บริโภค และการเกษตรอย่างพอเพียงและทั่วถึง เป็นระบบลุ่มน้ำ พร้อมจัดทำแผนที่น้ำอย่างครอบคลุมทุกพื้นที่
- ๓.๒ สนับสนุนและช่วยเหลือผู้ประสบปัญหาภัยแล้งและขาดแคลนน้ำ
- ๓.๓ ส่งเสริมให้มีระบบการคมนาคม และการขนส่งที่เชื่อมต่อระหว่างองค์กรปกครองส่วนท้องถิ่นอื่น ให้ได้มาตรฐาน เพื่อให้การคมนาคมและการขนส่งสินค้ามีความสะดวกรวดเร็ว และกระจายความ เจริญไปทุกพื้นที่
- ๓.๔ สนับสนุนด้านเทคนิค วิชาการ เครื่องมือ เครื่องจักรกลและบุคลากร ในการพัฒนาและแก้ไขปัญหาโครงสร้างพื้นฐานให้กับองค์กรปกครองส่วนท้องถิ่นและหน่วยงาน อื่น ๆ
- ๓.๕ ส่งเสริมการวางผังการใช้ที่ดินให้เป็นระบบ และการจัดการใช้ที่ดินอย่างเหมาะสม โดยการสนับสนุนให้มีการจัดทำผังเมืองรวม เพื่อวางแนวทางการพัฒนาเมืองและชุมชนให้มีระเบียบรองรับ การขยายตัวของชุมชนในอนาคต

ยุทธศาสตร์ที่ ๔ พัฒนาสังคม การศึกษา ศาสนาและวัฒนธรรม แนวทางการพัฒนา

- ๔.๑ ส่งเสริมและพัฒนาคุณภาพชีวิตแก่เด็ก สตรี ผู้สูงอายุ และผู้ด้อยโอกาส หรือ ศูนย์สามวัย ครอบคลุมทุกตำบลและการจัดสวัสดิการสังคมต่าง ๆ เพื่อให้มีคุณภาพชีวิตที่ดีขึ้น
- ๔.๒ ส่งเสริมและสนับสนุนการจัดการศึกษา เพื่อเพิ่มโอกาสการเรียนรู้อย่างทั่วถึงอย่างต่อเนื่องทั้งในและนอกระบบ
- ๔.๓ ส่งเสริมการอนุรักษ์และฟื้นฟูศิลปประเพณี จารีตประเพณี ขนบธรรมเนียมประเพณีและภูมิปัญญาท้องถิ่นให้คงอยู่สืบต่อไป

๔.๔. การทำนุบำรุงศาสนาและส่งเสริมวัฒนธรรมอันดีงามของท้องถิ่น

๔.๕ สนับสนุนและส่งเสริมงานด้านการป้องกันและแก้ไขปัญหายาเสพติด ตลอดจนแก้ไขปัญหาเด็กและเยาวชนในกลุ่มเสี่ยง และการแก้ไขปัญหาสังคมในด้านต่าง ๆ

๔.๖ สนับสนุนการป้องกันและบรรเทาสาธารณภัย

๔.๗ สนับสนุนการป้องกันปัญหาอาชญากรรมและการจราจร เพื่อสร้างความปลอดภัยในชีวิตและทรัพย์สิน
ยุทธศาสตร์ที่ ๕ พัฒนาทรัพยากรธรรมชาติและสิ่งแวดล้อม

แนวทางการพัฒนา

๕.๑ ส่งเสริมการสร้างจิตสำนึกของประชาชน เด็กและเยาวชนในการอนุรักษ์ทรัพยากรธรรมชาติและสิ่งแวดล้อม

๕.๒ ส่งเสริมการจัดการสิ่งแวดล้อมและมลพิษต่าง ๆ ที่มีผลต่อสุขภาพอนามัยและคุณภาพชีวิตของประชาชน

๕.๓ ส่งเสริมและสนับสนุนการแก้ไขปัญหาหน้าเฝ้าเสีย

๕.๔ ส่งเสริมการดูแลและบำรุงรักษาป่าไม้ ที่ดิน โดยการปลูกป่าทดแทนและรักษาสภาพแวดล้อมของแหล่งต้นน้ำลำธาร

๕.๕ ส่งเสริมการประหยัดพลังงานและการรณรงค์แก้ไขปัญหาภาวะโลกร้อน

ยุทธศาสตร์ที่ ๖ พัฒนาการเมืองการบริหาร

แนวทางการพัฒนา

๖.๑ ใช้หลักธรรมาภิบาลในการบริหารจัดการเพื่อให้องค์กรมีความโปร่งใส ตรวจสอบได้ และประชาชนได้ประโยชน์สูงสุด

๖.๒ ส่งเสริมการมีส่วนร่วมของประชาชนทุกภาคส่วนในการบริหารงาน การตรวจสอบติดตาม ประเมินผลการปฏิบัติงานและการป้องกันการทุจริต

๖.๓ เสริมสร้างความเข้มแข็งของชุมชนให้สามารถพึ่งพาตนเองได้ ตลอดจนส่งเสริมการจัดให้มีสถานที่สำหรับประชุม อบรมและจัดกิจกรรมต่าง ๆ

๖.๔ ส่งเสริมการมีส่วนร่วมของประชาชน ผู้นำชุมชน ผู้นำท้องถิ่น กลุ่มองค์กรต่าง ๆ ในการพัฒนาท้องถิ่นเพื่อให้เกิดเป็นเครือข่ายความร่วมมือ ตลอดจนประสานการจัดทำแผนพัฒนาท้องถิ่น เพื่อให้สามารถแก้ไขปัญหาและตอบสนองความต้องการของประชาชนได้อย่างแท้จริง

๖.๕ พัฒนาบุคลากรให้มีความรู้ความสามารถและประสบการณ์เพื่อให้สามารถปฏิบัติงานอย่างมีประสิทธิภาพ

๖.๖ เสริมสร้างความรู้เกี่ยวกับประชาธิปไตย สิทธิและหน้าที่ของพลเมืองและการเลือกตั้ง เพื่อให้การพัฒนาท้องถิ่นเป็นไปตามเจตนารมณ์ของประชาชน

๖.๗ การรณรงค์ปกป้องสถาบันชาติ ศาสนาและพระมหากษัตริย์ ตลอดจนการเสริมสร้างความสมานฉันท์

๖.๘ การเผยแพร่ข้อมูลข่าวสารและประชาสัมพันธ์ผลการดำเนินงาน ให้ประชาชนได้รับทราบอย่างทั่วถึง

๒. ยุทธศาสตร์การพัฒนาของ องค์กรปกครองส่วนท้องถิ่น

ยุทธศาสตร์การพัฒนาของ เทศบาลตำบลท่าจำปี

๑) วิสัยทัศน์ (Vision) ในการพัฒนาเทศบาลตำบลท่าจำปี

“การเกษตรก้าวหน้า มุ่งพัฒนาแหล่งท่องเที่ยว ส่งเสริมยกระดับคุณภาพชีวิตชุมชนอย่างยั่งยืน”

พันธกิจ / ภารกิจ (Mission)

๑. ส่งเสริม สนับสนุน พัฒนาอาชีพและยกระดับคุณภาพชีวิตของชุมชน
๒. การปรับปรุงและพัฒนาโครงสร้างพื้นฐาน
๓. ส่งเสริมและสนับสนุนทางการศึกษา ศาสนา และศิลปวัฒนธรรม มุ่งสู่ประชาคมอาเซียน
๔. ส่งเสริมให้ประชาชนมีส่วนร่วมในการจัดการทรัพยากรธรรมชาติและสิ่งแวดล้อม
๕. สร้างความมั่นคงและพัฒนาสังคมที่ยั่งยืน
๖. ส่งเสริมและพัฒนาแหล่งท่องเที่ยว
๗. พัฒนาองค์กรให้มีการบริหารจัดการที่ดีโดยประชาชนมีส่วนร่วม

เป้าประสงค์ในการพัฒนาตามพันธกิจ

๑. ประชาชนมีชีวิตความเป็นอยู่ที่ดีขึ้น
๒. โครงสร้างพื้นฐานมีความสะดวก รวดเร็วและปลอดภัย
๓. การศึกษา ศาสนาและศิลปวัฒนธรรม ได้รับการส่งเสริมพร้อมสู่ประชาคมอาเซียน
๔. ประชาชนมีส่วนร่วมในการจัดการทรัพยากรธรรมชาติและสิ่งแวดล้อม
๕. ประชาชนอยู่ในสังคมอย่างมีความสุข มีความมั่นคงและปลอดภัย
๖. แหล่งท่องเที่ยวได้รับการพัฒนาและเป็นที่ยู่งักมากขึ้น
๗. องค์กรมีการบริหารจัดการที่ดี มีประสิทธิภาพ

ยุทธศาสตร์ที่ ๑ พัฒนาสาธารณสุขและการกีฬา

เป้าประสงค์

ประชาชนมีสุขภาพอนามัยที่ดีขึ้น ตลอดจนสนับสนุนการออกกำลังกายและส่งเสริมการกีฬา

ตัวชี้วัด

๑. ประชาชนมีคุณภาพชีวิตที่ดีขึ้น
(ค่าเป้าหมาย : ร้อยละ ๙๐)
๒. ประชาชนมีสุขภาพและพลานามัยที่แข็งแรง
(ค่าเป้าหมาย : ร้อยละ ๙๐)

กลยุทธ์

- ๑.๑ ส่งเสริมการดำเนินงานด้านสาธารณสุขมูลฐาน และเสริมสร้างสุขภาวะที่ดีให้กับประชาชน ตลอดจนการสนับสนุนวัสดุอุปกรณ์ทางการแพทย์ที่จำเป็นในการป้องกันโรคติดต่อเชื้อไวรัสโคโรนา (โควิด-๑๙) เพื่อพัฒนาคุณภาพชีวิตของประชาชนให้มีสุขภาพที่ดี
- ๑.๒ ส่งเสริมและสนับสนุนให้มีสถานที่สำหรับการออกกำลังกายและแข่งขันกีฬา
- ๑.๓ ส่งเสริมสุขภาพอนามัยและนันทนาการ
- ๑.๔ ส่งเสริมการจัดให้มีสวนสาธารณะหรือสถานที่พักผ่อนหย่อนใจ

- ๑.๕ ส่งเสริมและสนับสนุนการกีฬาทุกชนิด ตลอดจนสนับสนุนการจัดการแข่งขันกีฬาในทุกระดับ
- ๑.๖ เสริมสร้างความเข้มแข็งของเครือข่ายอาสาสมัครสาธารณสุขประจำหมู่บ้าน ในการช่วยเหลือด้าน สาธารณสุขพื้นฐานในชุมชน

ยุทธศาสตร์ที่ ๒ พัฒนาเศรษฐกิจและการท่องเที่ยว

เป้าประสงค์

ประชาชนมีชีวิตความเป็นอยู่ที่ดีขึ้น มีรายได้เพิ่มขึ้น และส่งเสริมการท่องเที่ยวในชุมชน

ตัวชี้วัด

๑.มีการพัฒนาแหล่งท่องเที่ยว

(ค่าเป้าหมาย : ร้อยละ ๑๐)

๓.ประชาชนได้รับการส่งเสริมอาชีพและมีรายได้ตามเกณฑ์กำหนด

(ค่าเป้าหมาย : ร้อยละ ๙๐)

กลยุทธ์

๒.๑ ส่งเสริมให้ประชาชนน้อมนำปรัชญาเศรษฐกิจพอเพียงเป็นแนวทางในการดำเนินชีวิต

๒.๒ ส่งเสริมการพัฒนาและปรับปรุงภูมิทัศน์แหล่งท่องเที่ยวให้สวยงาม และประชาสัมพันธ์ให้เป็นที่ รู้จักมากขึ้น ตลอดจนจัดให้มีระบบข้อมูลเพื่อการจัดการท่องเที่ยวอย่างเป็นระบบ

๒.๓ พัฒนาและส่งเสริมอาชีพ ให้แก่ เยาวชน ประชาชน ผู้สูงอายุ กลุ่มแม่บ้าน กลุ่มอาชีพ และกลุ่ม องค์กรต่าง ๆ ตลอดจนผู้ด้อยโอกาส เพื่อให้มีความรู้ในการประกอบอาชีพและเพิ่มรายได้ให้แก่ ครอบครัวมากขึ้น

๒.๔ ส่งเสริมให้ชุมชนมีส่วนร่วมในการจัดการท่องเที่ยวเชิงนิเวศ วัฒนธรรม และการพัฒนาการ บริการและการท่องเที่ยวที่มีคุณภาพ

๒.๕ ส่งเสริมการเกษตรผสมผสานและเกษตรอินทรีย์ เพื่อให้ผลผลิตทางการเกษตรปลอดภัยจาก สารพิษ

๒.๖ ส่งเสริมและพัฒนาสินค้าหนึ่งตำบลหนึ่งผลิตภัณฑ์ (OTOP) งานฝีมือ และหัตถกรรมให้

เป็นสินค้า ที่มีคุณภาพ

ยุทธศาสตร์ที่ ๓ พัฒนาโครงสร้างพื้นฐาน

เป้าประสงค์

ประชาชนมีชีวิตความเป็นอยู่ที่ดีขึ้น โครงสร้างพื้นฐานมีความสะดวก รวดเร็วและปลอดภัย

ตัวชี้วัด

๑.ระบบโครงสร้างพื้นฐาน เช่น ถนน รางระบายน้ำ ไฟฟ้า ฯลฯ เพิ่มขึ้น

(ค่าเป้าหมาย : ร้อยละ ๒๐)

๒.ประชาชนในพื้นที่มีน้ำใช้ในการอุปโภค บริโภคและการเกษตรอย่างเพียงพอและทั่วถึง

(ค่าเป้าหมาย : ร้อยละ ๘๐)

กลยุทธ์

๓.๑.การพัฒนาโครงสร้างพื้นฐาน เพื่อรองรับการเปลี่ยนแปลงและสนับสนุนด้านเศรษฐกิจ การท่องเที่ยวและการลงทุน

๓.๒.การพัฒนาแหล่งน้ำเพื่อการอุปโภค บริโภค และเพื่อเพิ่มประสิทธิภาพการผลิตด้าน

การเกษตรอย่างเพียงพอ

ยุทธศาสตร์ที่ ๔ พัฒนาสังคม การศึกษา ศาสนาและวัฒนธรรม

เป้าประสงค์

การศึกษา สังคม ศาสนาและศิลปวัฒนธรรม ได้รับการส่งเสริมและพัฒนาอย่างยั่งยืน

ตัวชี้วัด

๑. ประชาชนมีคุณภาพชีวิตที่ดีขึ้น

(ค่าเป้าหมาย : ร้อยละ ๙๐)

๒. เด็ก เยาวชน ประชาชนได้รับการศึกษาตามวัย

(ค่าเป้าหมาย : ร้อยละ ๙๕)

กลยุทธ์

๔.๑ ส่งเสริมและพัฒนาคุณภาพชีวิตแก่เด็ก สตรี ผู้สูงอายุ และผู้ด้อยโอกาส ครอบคลุมทุกหมู่บ้านและการจัดสวัสดิการสังคมต่าง ๆ เพื่อให้มีคุณภาพชีวิตที่ดีขึ้น

๔.๒ ส่งเสริมและสนับสนุนการจัดการศึกษา เพื่อเพิ่มโอกาสการเรียนรู้อย่างทั่วถึงอย่างต่อเนื่องทั้งในและนอกระบบ

๔.๓ ส่งเสริมการอนุรักษ์และฟื้นฟูศิลปประเพณี จารีตประเพณี ขนบธรรมเนียมประเพณีและภูมิปัญญา ท้องถิ่นให้คงอยู่สืบต่อไป

๔.๔. การทำนุบำรุงศาสนาและส่งเสริมวัฒนธรรมอันดีงามของท้องถิ่น

๔.๕ สนับสนุนและส่งเสริมงานด้านการป้องกันและแก้ไขปัญหาเสพติด ตลอดจนแก้ไขปัญหาเด็ก และเยาวชนในกลุ่มเสี่ยง และการแก้ไขปัญหาสังคมในด้านต่าง ๆ

๔.๖ สนับสนุนการป้องกันและบรรเทาสาธารณภัย

๔.๗ สนับสนุนการป้องกันปัญหาอาชญากรรมและการจราจร เพื่อสร้างความปลอดภัยในชีวิตและทรัพย์สิน

ยุทธศาสตร์ที่ ๕ พัฒนาทรัพยากรธรรมชาติและสิ่งแวดล้อม

เป้าประสงค์

ประชาชนมีส่วนร่วมในการจัดการทรัพยากรธรรมชาติและสิ่งแวดล้อม

ตัวชี้วัด

๑. ปัญหาสิ่งแวดล้อมลดลง

(ค่าเป้าหมาย : ร้อยละ ๒๐)

กลยุทธ์

๕.๑ ส่งเสริมการสร้างจิตสำนึกของประชาชน เด็กและเยาวชนในการอนุรักษ์ทรัพยากรธรรมชาติและสิ่งแวดล้อม

๕.๒ ส่งเสริมการจัดการสิ่งแวดล้อมและมลพิษต่าง ๆ ที่มีผลต่อสุขภาพอนามัยและคุณภาพชีวิตของ ประชาชน

๕.๓ ส่งเสริมและสนับสนุนการแก้ไขปัญหาหน้าน้ำเสีย

๕.๔ ส่งเสริมการดูแลและบำรุงรักษาป่าไม้ ที่ดิน โดยการปลูกป่าทดแทนและรักษาสภาพแวดล้อมของแหล่งต้นน้ำลำธาร

๕.๕ ส่งเสริมการประหยัดพลังงานและการรณรงค์แก้ไขปัญหาภาวะโลกร้อน

ยุทธศาสตร์ที่ ๒ พัฒนาการเมืองการบริหาร

เป้าประสงค์

องค์กรมีการบริหารจัดการที่ดี มีประสิทธิภาพ โปร่งใส ตรวจสอบได้

ตัวชี้วัด

๑. ประชาชนมีความพึงพอใจในการรับบริการมากขึ้น

(ค่าเป้าหมาย : ร้อยละ ๘๐)

กลยุทธ์

๖.๑ ใช้หลักธรรมาภิบาลในการบริหารจัดการเพื่อให้องค์กรมีความโปร่งใส ตรวจสอบได้ และประชาชนได้ประโยชน์สูงสุด

๖.๒ ส่งเสริมการมีส่วนร่วมของประชาชน ผู้นำชุมชน ผู้นำท้องถิ่น กลุ่มองค์กรต่าง ๆ ในการพัฒนาท้องถิ่น เพื่อให้สามารถแก้ไขปัญหาและตอบสนองความต้องการของประชาชนได้อย่างแท้จริง

๖.๓ พัฒนาบุคลากรให้มีความรู้ความสามารถและประสบการณ์เพื่อให้สามารถปฏิบัติงานอย่างมีประสิทธิภาพ

๖.๔ เสริมสร้างความรู้เกี่ยวกับประชาธิปไตย สิทธิและหน้าที่ของพลเมืองและการเลือกตั้ง เพื่อให้การ พัฒนาท้องถิ่นเป็นไปตามเจตนารมณ์ของประชาชน

๖.๕ การรณรงค์ปกป้องสถาบันชาติ ศาสนาและพระมหากษัตริย์ ตลอดจนการเสริมสร้างความ สมานฉันท์

๖.๖ การเผยแพร่ข้อมูลข่าวสารและประชาสัมพันธ์ผลการดำเนินงาน ให้ประชาชนได้รับทราบอย่างทั่วถึง

๖.๗ พัฒนาศักยภาพและเพิ่มประสิทธิภาพการดำเนินงานขององค์กร

๒.๗ จุดยืนทางยุทธศาสตร์

๑. มีการเกษตรที่เป็นฐานหลักที่สามารถรองรับวิกฤตเศรษฐกิจได้ เป็นแหล่งผลิตอาหารที่สำคัญ

๒. มีภูมิประเทศและอากาศรวมทั้งสภาวะแวดล้อมที่เหมาะสมแก่การทำการเกษตร

ฉะนั้น ด้วยสภาพพื้นที่เทศบาลตำบลท่าจำปี ที่มีความอุดมสมบูรณ์ ทั้งทรัพยากรธรรมชาติ และปัจจัยที่เอื้อต่างๆ จึงเหมาะแก่การทำการเกษตร จึงกำหนดจุดยืนทางยุทธศาสตร์ (Positioning) ของเทศบาลตำบลท่าจำปี เป็นแหล่งผลิตเกษตรปลอดภัย สังคมแห่งการเรียนรู้ ส่งเสริมให้ประชาชน ได้มีคุณภาพชีวิตที่ดีมีความมั่นคงและปลอดภัย

๒.๘ ความเชื่อมโยงของยุทธศาสตร์ในภาพรวม

การจัดทำแผนพัฒนาท้องถิ่น (พ.ศ.๒๕๖๖ – ๒๕๗๐) ฉบับทบทวน ของเทศบาลตำบลท่าจำปี มีความเชื่อมโยงของยุทธศาสตร์ในภาพรวม ดังนี้

ความเชื่อมโยงของยุทธศาสตร์ในภาพรวม

โครงการสร้างความเชื่อมโยงแผนยุทธศาสตร์การพัฒนาระบบราชการประจำปี พ.ศ. ๒๕๖๖ - ๒๕๗๐

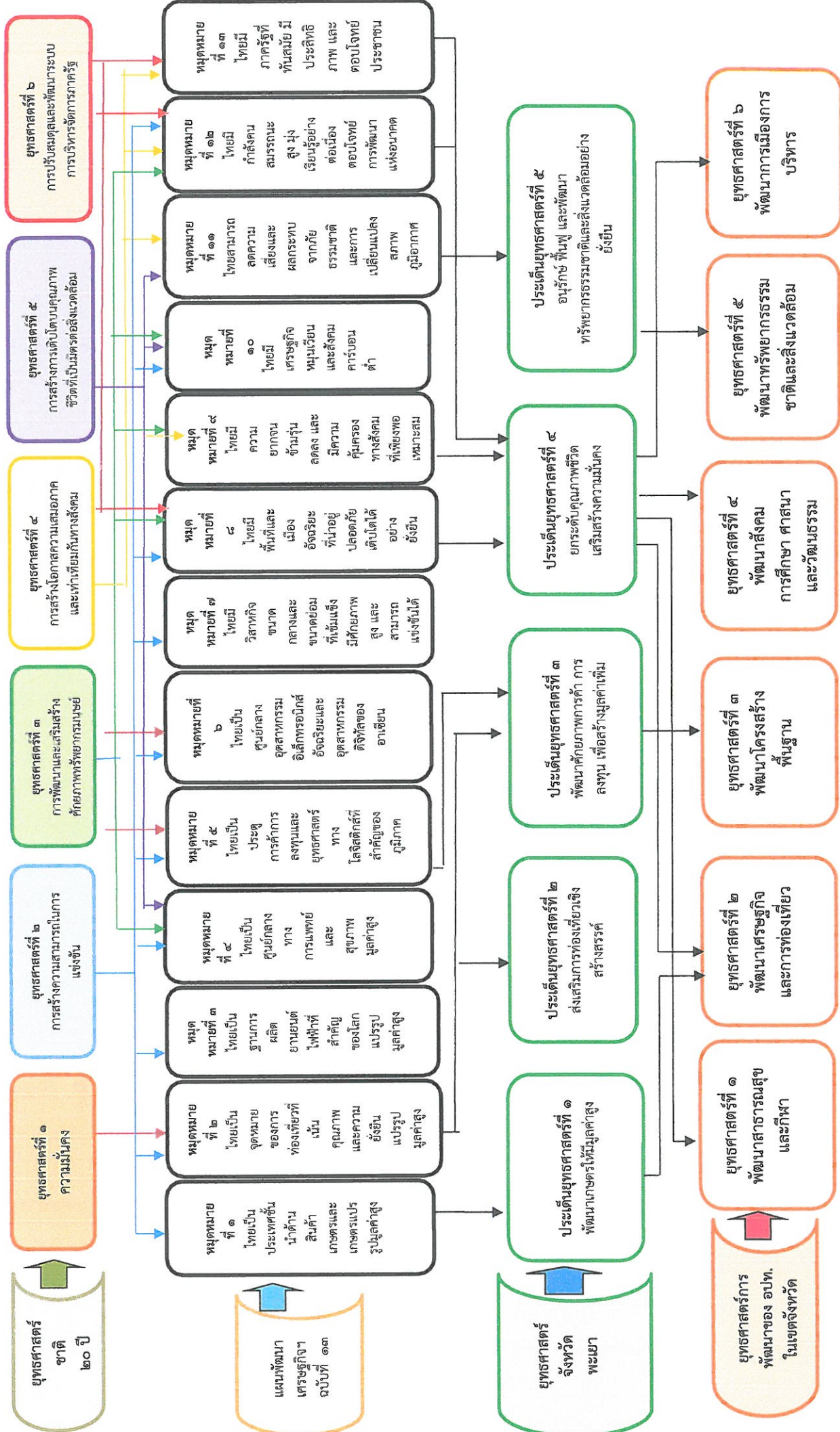

โครงสร้างเชื่อมโยงแผนยุทธศาสตร์การพัฒนาของเทศบาลตำบลท่าจำปี พ.ศ. ๒๕๖๖ - ๒๕๗๐

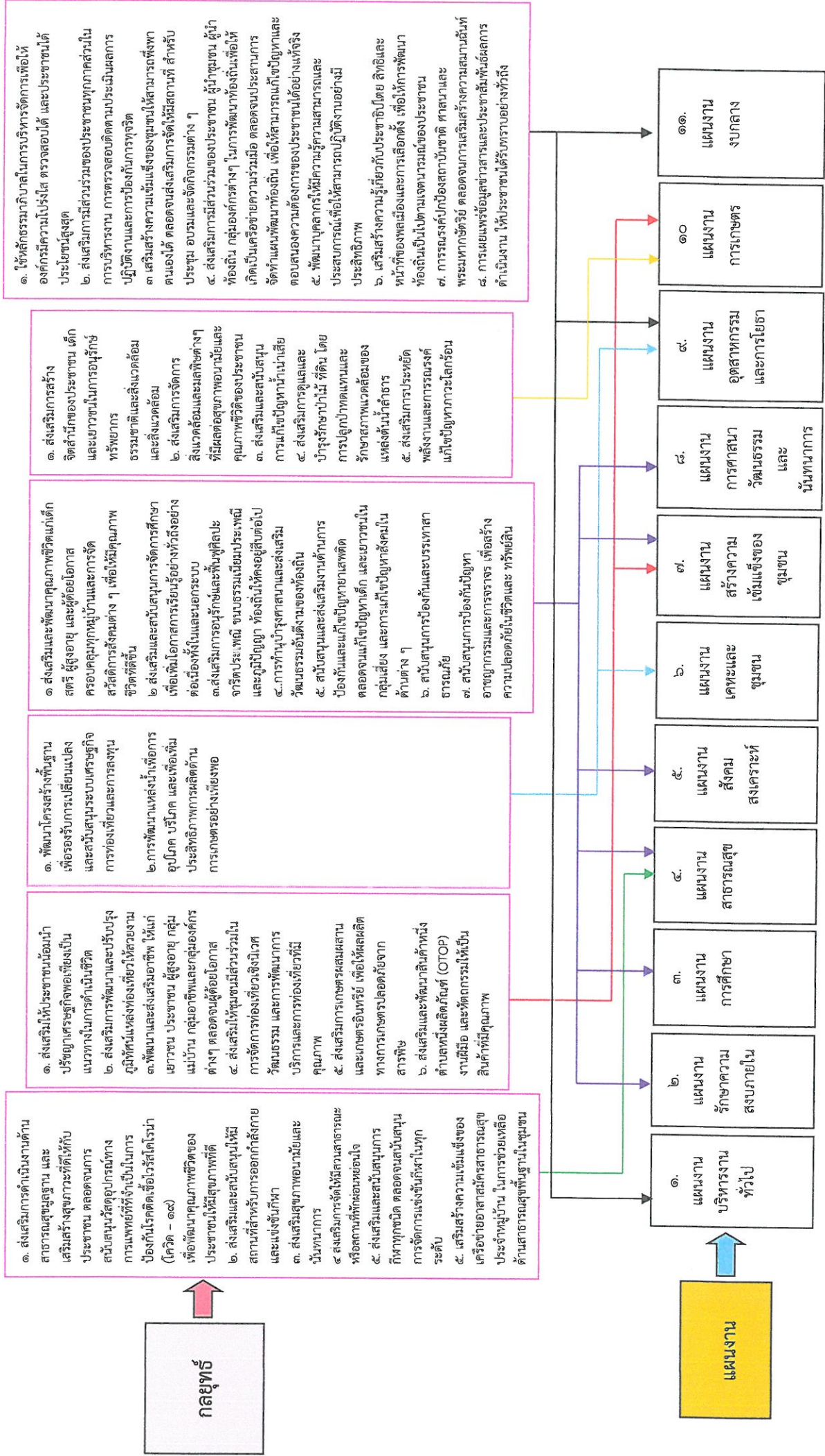

๑. ส่งเสริมและพัฒนาศูนย์สุขภาพจิตเด็ก สตรี ผู้สูงอายุ และผู้ด้อยโอกาส

๒. ส่งเสริมและสนับสนุนการจัดการศึกษา เพื่อเพิ่มโอกาสการเรียนรู้ทั้งในรูปแบบ จริยประเพณี ขนบธรรมเนียมประเพณี และภูมิปัญญาท้องถิ่นให้คงอยู่สืบต่อไป

๓. ส่งเสริมการอนุรักษ์และฟื้นฟูศิลปและวัฒนธรรมอันดีงามของท้องถิ่น

๔. สนับสนุนและส่งเสริมงานด้านการป้องกันและแก้ไขปัญหาสุขภาพจิต

๕. สนับสนุนและส่งเสริมงานด้านความปลอดภัย และแก้ไขปัญหาสังคมในกลุ่มเสี่ยง และการแก้ไขปัญหาล้างคัมใน ตำบลต่าง ๆ

๖. สนับสนุนและส่งเสริมงานด้านภาษา

๗. สนับสนุนและส่งเสริมงานด้านภาษา

๘. สนับสนุนและส่งเสริมงานด้านภาษา

๙. สนับสนุนและส่งเสริมงานด้านภาษา

๑๐. สนับสนุนและส่งเสริมงานด้านภาษา

๑๑. สนับสนุนและส่งเสริมงานด้านภาษา

๑. ส่งเสริมการสร้างพื้นฐาน และรองรับการเปลี่ยนแปลง การท่องเที่ยวและการลงทุน

๒. ส่งเสริมและสนับสนุนการจัดการศึกษา เพื่อเพิ่มโอกาสการเรียนรู้ทั้งในรูปแบบ จริยประเพณี ขนบธรรมเนียมประเพณี และภูมิปัญญาท้องถิ่นให้คงอยู่สืบต่อไป

๓. ส่งเสริมการอนุรักษ์และฟื้นฟูศิลปและวัฒนธรรมอันดีงามของท้องถิ่น

๔. สนับสนุนและส่งเสริมงานด้านการป้องกันและแก้ไขปัญหาสุขภาพจิต

๕. สนับสนุนและส่งเสริมงานด้านภาษา

๖. สนับสนุนและส่งเสริมงานด้านภาษา

๗. สนับสนุนและส่งเสริมงานด้านภาษา

๘. สนับสนุนและส่งเสริมงานด้านภาษา

๙. สนับสนุนและส่งเสริมงานด้านภาษา

๑๐. สนับสนุนและส่งเสริมงานด้านภาษา

๑๑. สนับสนุนและส่งเสริมงานด้านภาษา

๑. ส่งเสริมการสร้างจิตสำนึกของประชาชน เด็ก และเยาวชนในการอนุรักษ์ ธรรมชาติและสิ่งแวดล้อม

๒. ส่งเสริมการจัดการ สิ่งแวดล้อมและมลพิษต่างๆ ที่มีผลต่อสุขภาพอนามัยและคุณภาพชีวิตของประชาชน

๓. ส่งเสริมและสนับสนุน การแก้ไขปัญหาน้ำท่วมภัย

๔. ส่งเสริมการดูแลและ บำรุงรักษาป่าไม้ ไร่ สวน โดย การปลูกป่าทดแทนและ รักษาสุขภาพแวดล้อมของ แหล่งต้นน้ำลำธาร

๕. ส่งเสริมการประหยัด พลังงานและการอนุรักษ์

๖. ส่งเสริมการป้องกันและบรรเทา ภัยพิบัติ

๗. ส่งเสริมการป้องกันและบรรเทา ภัยพิบัติ

๘. ส่งเสริมการป้องกันและบรรเทา ภัยพิบัติ

๙. ส่งเสริมการป้องกันและบรรเทา ภัยพิบัติ

๑๐. ส่งเสริมการป้องกันและบรรเทา ภัยพิบัติ

๑๑. ส่งเสริมการป้องกันและบรรเทา ภัยพิบัติ

๑. ใช้หลักธรรมาภิบาลในการบริหารจัดการเพื่อให้ องค์การมีความโปร่งใส ตรวจสอบได้ และประชาชนได้ ประโยชน์สูงสุด

๒. ส่งเสริมการมีส่วนร่วมของประชาชนทุกภาคส่วนใน การบริหารงาน การตรวจสอบติดตามประเมินผลการ ปฏิบัติงานและการป้องกันการทุจริต

๓. เสริมสร้างความเข้มแข็งของชุมชนให้สามารถพึ่งพา ตนเองได้ ตลอดจนส่งเสริมการจัดให้สถานที่ สำหรับ ประชุม อบรมและจัดกิจกรรมต่าง ๆ

๔. ส่งเสริมการมีส่วนร่วมของประชาชน ผู้นำชุมชน ผู้นำ ท้องถิ่น กลุ่มองค์กรต่างๆ ในการพัฒนาท้องถิ่นเพื่อให้ เกิดเป็นเครือข่ายความร่วมมือ ตลอดจนประสานการ จัดทำแผนพัฒนาท้องถิ่น เพื่อให้สามารถแก้ไขปัญหาและ ตอบสนองความต้องการของประชาชนได้อย่างแท้จริง

๕. พัฒนาบุคลากรให้มีความรู้ความสามารถและ ประสบการณ์เพื่อให้สามารถปฏิบัติงานอย่างมี ประสิทธิภาพ

๖. เสริมสร้างความรู้เกี่ยวกับประชาธิปไตย สิทธิและ หน้าที่ของพลเมืองและการเลือกตั้ง เพื่อให้การพัฒนา ท้องถิ่นเป็นไปตามเจตนารมณ์ของประชาชน

๗. การรณรงค์ปกป้องสถาบันชาติ ศาสนาและ พระมหากษัตริย์ ตลอดจนการเสริมสร้างความสามัคคีใน นันท์

๘. การเผยแพร่ข้อมูลข่าวสารและประชาสัมพันธ์การ ดำเนินงาน ให้ประชาชนได้รับทราบอย่างทั่วถึง

แผนผังยุทธศาสตร์การพัฒนาของเทศบาลตำบลท่าจำปี Strategy Map

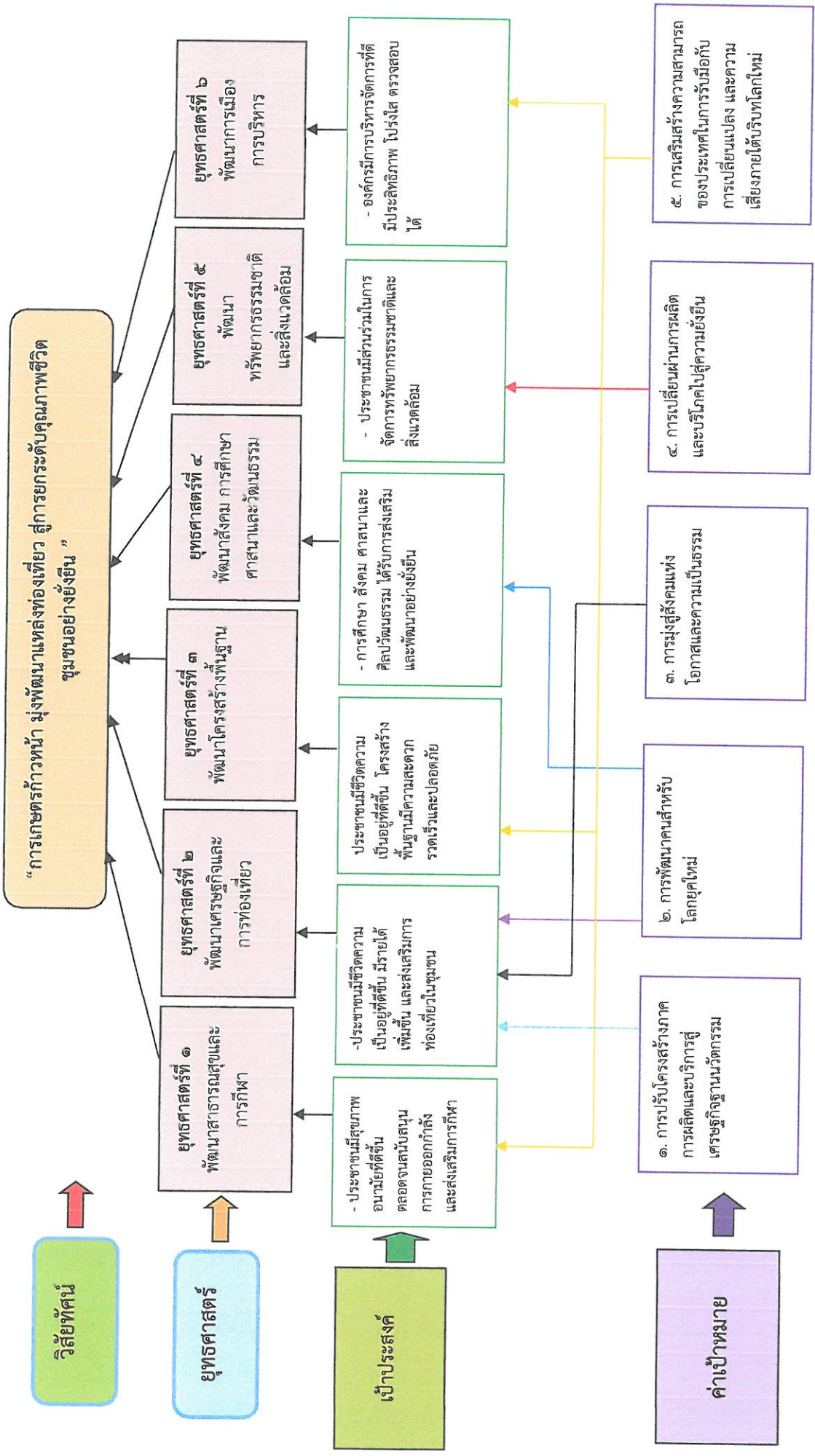

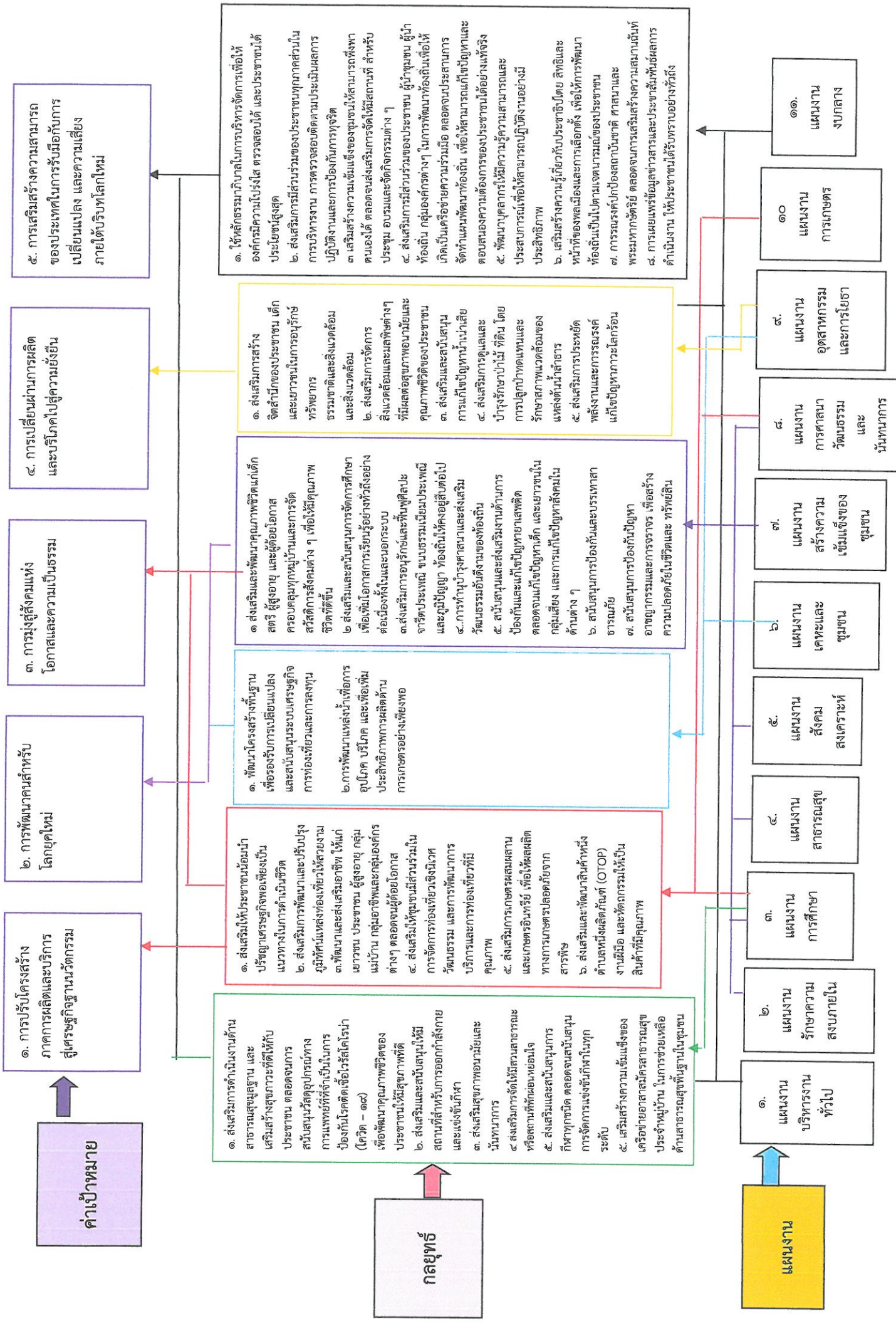

๓. การวิเคราะห์เพื่อพัฒนาท้องถิ่น

๓.๑ วิเคราะห์กรอบการจัดทำยุทธศาสตร์ขององค์กรปกครองส่วนท้องถิ่น

(ใช้การวิเคราะห์ SWOT Analysis/Demand (Demand Analysis) / Global Demand และ Trend ปัจจัยและสถานการณ์การเปลี่ยนแปลงที่มีผลต่อการพัฒนา อย่างน้อยต้องประกอบด้วย การวิเคราะห์ศักยภาพด้านเศรษฐกิจ ด้านสังคม ด้านทรัพยากรธรรมชาติและสิ่งแวดล้อม)

เทศบาลตำบลท่าจำปี ได้ดำเนินการวิเคราะห์ศักยภาพในพื้นที่ของตำบลท่าจำปีเพื่อประเมินสถานการณ์การพัฒนาในปัจจุบัน และโอกาสการพัฒนาในอนาคตของท้องถิ่นด้วยเทคนิค SWOT Analysis ซึ่งผลการวิเคราะห์มีรายละเอียด ดังนี้

ตารางที่ ๑ วิเคราะห์ SWOT Analysis จุดแข็ง จุดอ่อน โอกาส และอุปสรรค

จุดแข็ง (Strength = S)	จุดอ่อน (Weakness = W)
<p>๑) ผู้บริหารมีความมุ่งมั่นตั้งใจพัฒนาตำบล</p> <p>๒) ผู้นำหมู่บ้านและสมาชิกสภาให้ความร่วมมือร่วมใจเป็นอย่างดี</p> <p>๓) ประชาชนมีคุณภาพ และมีส่วนร่วมในกระบวนการพัฒนาท้องถิ่นทุกด้านโดยเฉพาะโครงสร้างพื้นฐาน และคุณภาพชีวิต</p> <p>๔) มีเส้นทางสัญจรเป็นไปด้วยความสะดวกอยู่ห่างตัวเมืองไม่มากและเข้าถึงทุกหมู่บ้าน</p> <p>๕) มีศูนย์พัฒนาเด็กเล็ก จำนวน ๑ แห่ง มีโรงเรียนประถมศึกษา จำนวน ๒ แห่งและมีโรงเรียนมัธยมศึกษา จำนวน ๑ แห่ง ที่สามารถรองรับการเรียนของเด็กนักเรียนได้</p> <p>๖) เทศบาลตำบลท่าจำปีมีศักยภาพเพียงพอที่สามารถรองรับการบริการสาธารณะและแก้ไขปัญหาความเดือดร้อนของประชาชน</p> <p>๗) มีการประสานร่วมมือระหว่างเทศบาลตำบลท่าจำปีกับส่วนราชการในพื้นที่</p> <p>๘) มีสถานที่ท่องเที่ยวประจำตำบลท่าจำปี ได้แก่ อ่างเก็บน้ำห้วยแม่ตุ้ม</p>	<p>๑) งบประมาณที่ใช้มีไม่เพียงพอ เนื่องจากมีพื้นที่ในความรับผิดชอบมาก จึงต้องขอรับการสนับสนุนงบประมาณจากหน่วยงานอื่น</p> <p>๒) มีการบุกรุกพื้นที่สาธารณประโยชน์</p> <p>๓) น้ำเพื่อการเกษตรมีไม่เพียงพอต่อการประกอบอาชีพทางเกษตรกรรมของประชาชนในพื้นที่ ส่งผลให้ผลผลิตไม่ได้ตามที่ตั้งเป้าไว้</p> <p>๔) เครื่องมือเครื่องใช้ อุปกรณ์ต่างๆ ยังไม่เพียงพอต่อการปฏิบัติงาน</p> <p>๕) การแพร่ระบาดของยาเสพติด เช่น ยาบ้า</p> <p>๖) ประชาชนขาดความตระหนักในการดูแลและบำรุงรักษาทรัพยากรธรรมชาติและสิ่งแวดล้อม</p> <p>๗) ไฟฟ้าแสงสว่างส่องทาง (ถนน) ไม่เพียงพอ</p> <p>๘) ถนนแคบและบางส่วนยังคงเป็นลูกรัง</p> <p>๙) การเลี้ยงสัตว์ก่อให้เกิดปัญหาทางมลภาวะ เช่น ปัญหาการเลี้ยงปลา และการปล่อยน้ำเสียลงในแหล่งน้ำสาธารณะ</p>

(Opportunity = O)	อุปสรรค (Threat = T)
<p>๑) เทศบาลตำบลท่าจำปีมีอำนาจหน้าที่ในการพัฒนาตำบล ทั้งทางด้านเศรษฐกิจ สังคม และการเมือง ทำให้มีงบประมาณเป็นของตนเองนำมาพัฒนาตำบล</p> <p>๒) มีงบประมาณเพียงพอสำหรับการพัฒนาตำบล ทั้งที่จัดเก็บเองและได้รับจัดสรร</p> <p>๓) มีเส้นทางคมนาคมที่เหมาะสมสำหรับติดต่อส่วนราชการและขนถ่ายผลผลิตทางการเกษตร</p> <p>๔) มีสถานศึกษาอยู่ในพื้นที่ ตั้งแต่เด็กก่อนวัยเรียน ถึงมัธยมศึกษา และมีศูนย์การศึกษานอกโรงเรียน ซึ่งมีความพร้อม มีศักยภาพในการจัดการศึกษาอย่างทั่วถึง</p> <p>๕) มีโรงพยาบาลส่งเสริมสุขภาพตำบล ๑ แห่ง ให้การดูแลสุขภาพอย่างทั่วถึง</p> <p>๖) มีวัด ซึ่งสามารถเป็นแหล่งพัฒนาคุณธรรม จริยธรรมของเยาวชน และประชาชนในตำบล</p> <p>๗) เทศบาลตำบลท่าจำปี มีอินเทอร์เน็ตตำบลเพื่อใช้ในการศึกษาทั้งในระบบและนอกระบบและเพื่อใช้ในการติดต่อสื่อสารทั้งในด้านธุรกิจและอื่นๆ</p>	<p>๑) การระบาดของโรคติดต่อ เช่น ไข้เลือดออก</p> <p>๒) การปฏิบัติงานเพื่อแก้ไขปัญหาความเดือดร้อนให้กับประชาชนในพื้นที่ ยังไม่สามารถดำเนินการได้อย่างคล่องตัว เนื่องจากติดขัดในเรื่องข้อระเบียบและกฎหมายต่างๆ</p> <p>๓) ปัญหาด้านภัยธรรมชาติ เช่น อุทกภัย วาตภัย</p> <p>๔) งบประมาณจัดสรรไม่เพียงพอต่อสภาพปัญหาของพื้นที่</p> <p>๕) ไม่มีแหล่งกักเก็บน้ำทางการเกษตร</p> <p>๖) ความไม่มั่นคงทางการเมืองระดับชาติมีผลต่อการจัดสรรงบประมาณของเทศบาล</p> <p>๗) ขาดความรู้ความเข้าใจในเรื่องประชาคมเศรษฐกิจอาเซียน จึงยังไม่ได้เตรียมตัวเพื่อรองรับ</p> <p>๘) กลุ่มแม่บ้านยังไม่สามารถรวมกลุ่มได้ ขาดความเข้มแข็ง ไม่มีความรู้ทางการตลาดและการพัฒนาทางการผลิต</p>

๓.๒ การประเมินสถานการณ์สภาพแวดล้อมภายนอกที่เกี่ยวข้อง

การพัฒนาโครงสร้างพื้นฐาน ตามแผนพัฒนาสามปีที่ผ่านมาส่วนใหญ่ จะเน้นหนักไปในด้านโครงสร้างพื้นฐานเป็นส่วนใหญ่ไม่ว่าจะเป็น ถนน แหล่งน้ำก็ดีซึ่งโดยสภาพความเป็นจริงแล้วเรื่องต่างๆ เหล่านี้ยังเป็นปัญหาและความต้องการของประชาชนอยู่ สังเกตได้จากปีที่ผ่านมาส่วนมากความต้องการของประชาชนที่จะให้ องค์กรปกครองส่วนท้องถิ่นดำเนินการนั้น ก็คือเรื่องการพัฒนา ระบบโครงสร้างพื้นฐานเป็นลำดับแรก การส่งเสริมอาชีพ การจัดสวัสดิการสังคม การจัดการศึกษา การจัดการทรัพยากรธรรมชาติและสิ่งแวดล้อมเป็นลำดับรองลงมาตามลำดับ แต่อย่างไรก็ตาม จากการสำรวจ มีการพัฒนาในเรื่องเหล่านี้ไปมากแล้ว แต่ก็ยังไม่ครอบคลุมพื้นที่ซึ่งจะต้องมีการพัฒนาต่อไปอีกจำนวนหนึ่ง ทั้งนี้ทั้งนั้น ก็สืบเนื่องจากงบประมาณที่มีจำกัด โครงการเกี่ยวกับโครงสร้างพื้นฐานต้องใช้งบประมาณเป็นจำนวนมากในแต่ละโครงการ

การพัฒนาด้านเศรษฐกิจ ถึงแม้ว่าปัญหาในลำดับแรก คือ การพัฒนาระบบโครงสร้างพื้นฐานก็ตาม แต่มิได้หมายความว่าต้องนำเอางบประมาณไปดำเนินการเฉพาะโครงสร้างพื้นฐานเท่านั้น ที่ผ่านมามีการจัดงบประมาณในด้านการพัฒนาเศรษฐกิจเพื่อเพิ่มรายได้ให้แก่ประชาชนก็ยังมีอยู่แต่ไม่มากนัก

ปัญหาในด้านเศรษฐกิจของประชาชนส่วนใหญ่ก็คือ การไม่มีอาชีพเสริมในช่วงฤดูหลังเก็บเกี่ยว ปัญหาการไม่มีความรู้ในเรื่องการแปรรูป การตลาด การไม่มีเงินทุนเวียน เทศบาลตำบลท่าจำปี จะได้ส่งเสริมสนับสนุนกลุ่มอาชีพต่างๆ เช่น กลุ่มจักสานกระเป่า กลุ่มจักสานผักตบชวา กลุ่มทำไม้กวาด ฯลฯ ทั้งทางด้าน การประสานหน่วยงานอื่นเพื่อให้ความรู้เป็นต้น

การพัฒนาด้านสังคม การพัฒนาทางด้านสังคมไม่ว่าจะเป็นเรื่องของการศึกษา สุขภาพอนามัย สวัสดิการสังคม ความปลอดภัยในชีวิตและทรัพย์สิน และการพัฒนาอื่นๆ ที่ทำให้คนในสังคมอยู่ร่วมกันอย่างมีความสุขเป็นสังคมที่มีคุณภาพ ที่ผ่านมามีเทศบาล ได้จัดกิจกรรมประเพณีลอยกระทง รดน้ำดำหัวผู้สูงอายุ งานแห่เทียนเข้าพรรษา ฯลฯ สำหรับในเรื่องของการจัดสวัสดิการสังคมโดยเฉพาะผู้ด้อยโอกาส เช่น ผู้สูงอายุ ผู้พิการ ผู้ติดเชื้อเอชไอวี อันมีสาเหตุมาจากเรื่องของการงบประมาณที่จะต้องให้ความช่วยเหลือบุคคลเหล่านี้ ในรูปของเงิน เบี้ยยังชีพ เงินสงเคราะห์ อีกประการหนึ่ง ในเรื่องศูนย์บริการแก่ผู้ด้อยโอกาส กลุ่มต่างๆ ในสังคมหรือศูนย์พัฒนาเด็กเล็กก่อนวัยเรียนในแต่ละท้องถิ่นมีไม่เพียงพอกับจำนวนผู้ด้อยโอกาสที่มีอยู่ ในเรื่องของสุขภาพอนามัยนั้น เทศบาลมีส่วนร่วมเข้าไปดำเนินการหรือจัดทำโครงการที่เกี่ยวกับเรื่องการรักษาสุขภาพอนามัยของประชาชนอยู่บ้าง อาทิ การป้องกันโรค เช่น การฉีดวัคซีนกำจัดยุง การรณรงค์ป้องกันไข้เลือดออก การประชาสัมพันธ์ รณรงค์การป้องกันโรคเอชไอวี การแก้ไขปัญหายาเสพติด เป็นต้น แต่ก็ยังไม่ทั่วถึงและเพียงพอรวมทั้งการจัดทำโครงการ ไม่ต่อเนื่อง

ด้านการเมือง การบริหาร การพัฒนาในด้านการเมืองการบริหารส่วนใหญ่จะเน้นในเรื่องของการจัดซื้อจัดหาวัสดุอุปกรณ์ เครื่องใช้สำนักงานมากกว่าที่จะนำไปพัฒนาในเรื่องของการฝึกอบรม การให้ความรู้ในเรื่องของการเมือง การปกครอง และการพัฒนาบุคลากร ซึ่งสัดส่วนของการจัดสรรงบประมาณเพื่อการพัฒนาในด้านนี้ มีจำนวนมากพอสมควร เมื่อเทียบกับการพัฒนาในด้านอื่นๆ การพัฒนาในด้านการเมือง การบริหารนั้นควรที่จะ มีการพัฒนาคนเป็นลำดับแรก โครงการรณรงค์ประชาสัมพันธ์ให้ความรู้ และสร้างจิตสำนึกให้แก่ประชาชนในเรื่องของการมีส่วนร่วมและเล็งเห็นถึงความสำคัญของการมีส่วนร่วมในกระบวนการทางการเมืองท้องถิ่น รวมทั้งการตรวจสอบการบริหารงานของหน่วยงานเทศบาล ส่วนการจัดซื้อจะต้องให้มีการพัฒนาเพื่อเพิ่มศักยภาพในการบริหารงาน

ด้านทรัพยากรธรรมชาติและสิ่งแวดล้อม การจัดทำโครงการพัฒนาในด้านนี้ส่วนใหญ่จะเป็นโครงการเกี่ยวกับการฟื้นฟูทรัพยากรธรรมชาติ เช่น การขุดลอกลำน้ำที่ตื้นเขิน การวางท่อระบายน้ำ เพื่อป้องกันปัญหา น้ำท่วม การปลูกป่า การสร้างจิตสำนึกของประชาชนในการดูแล รักษาทรัพยากรธรรมชาติและสิ่งแวดล้อม การจัดการคุณภาพสิ่งแวดล้อม เช่น โครงการน้ำใสไม้เขียว ฯลฯ

ที่ผ่านมา ปัญหาการจัดการสิ่งแวดล้อมก็คือ เรื่องขยะโดยเฉพาะเรื่องการไม่มีสถานที่ที่จะต้องนำไปก่อสร้างเพื่อกำจัดขยะสิ่งที่พอจะกระทำได้ในตอนนี้ก็คือ การรณรงค์สร้างจิตสำนึกและการสร้างความเข้าใจแก่ประชาชนให้เห็นถึงความสำคัญของการคัดแยกขยะ และต้องมีสถานที่เพื่อกำจัดขยะของชุมชน

ส่วนที่ ๓ การนำแผนพัฒนาท้องถิ่นไปสู่การปฏิบัติ

๓.๑ ยุทธศาสตร์การพัฒนาท้องถิ่นและยุทธศาสตร์ระดับมหภาคเพื่อนำไปสู่การปฏิบัติ

ที่	ยุทธศาสตร์ชาติ ๒๐ ปี	แผนพัฒนาเศรษฐกิจและสังคมแห่งชาติ ฉบับที่ ๑๓	SDGs (เป้าหมายพัฒนาที่ยั่งยืน)	ยุทธศาสตร์กลุ่มจังหวัด	ยุทธศาสตร์การพัฒนาระบบโครงสร้างพื้นฐานในเขตจังหวัด	ยุทธศาสตร์ (อปท.)	กลยุทธ์	แผนงาน	หน่วยงานรับผิดชอบหลัก
๑	ยุทธศาสตร์ที่ ๑ ความมั่นคง	หมวดหมู่ที่ ๘ ไทยมีพื้นที่และเมือง อัจฉริยะที่นำอยู่ปลอดภัยเติบโตได้อย่างยั่งยืน	เป้าหมายที่ ๑๑ ทำให้เมืองและการตั้งถิ่นฐานของมนุษย์มีความครอบคลุมปลอดภัย มีภูมิสถาปัตยกรรมและยั่งยืน	ยุทธศาสตร์ที่ ๔ ยกระดับคุณภาพชีวิต เสริมสร้างความมั่นคง	ยุทธศาสตร์ที่ ๔ พัฒนาระบบโครงสร้างพื้นฐานและวัฒนธรรม	ยุทธศาสตร์ที่ ๔ พัฒนาระบบโครงสร้างพื้นฐานและวัฒนธรรม	กลยุทธ์ที่ ๔ พัฒนาสังคม การศึกษาและวัฒนธรรม ๑. ส่งเสริมและพัฒนาคุณภาพชีวิตแก่เด็ก สตรี ผู้สูงอายุ และผู้ด้อยโอกาส หรือ ศูนย์รวมวัย ครบคลุมทุกตำบล และการจัดสวัสดิการ สังคมต่าง ๒. ส่งเสริมและสนับสนุนการจัด การศึกษา เพื่อเพิ่ม โอกาสการเรียนรู้ อย่างทั่วถึงอย่างต่อเนื่อง ทั้ง ในและนอกระบบ ๓. ส่งเสริมการอนุรักษ์และฟื้นฟู ศิลปะ จารีตประเพณี วัฒนธรรมนิยมประเพณี และภูมิ ปัญญาท้องถิ่นให้คง อยู่สืบต่อไป	๑. แผนงาน รักษาความสงบภายใน ๒. แผนงาน สาธารณสุข ๓. แผนงาน สังคม สงเคราะห์ ๔. แผนงาน การศึกษา วัฒนธรรมและนันทนาการ ๕. แผนงาน สร้างความเข้มแข็งของชุมชน ๖. แผนงานงบกลาง	สำนักงานสถิติ

ส่วนที่ ๓ การนำแผนพัฒนาท้องถิ่นไปสู่การปฏิบัติ

๓.๑ ยุทธศาสตร์การพัฒนาท้องถิ่นและยุทธศาสตร์ระดับมหภาคเพื่อนำไปสู่การปฏิบัติ (ต่อ)

ที่	ยุทธศาสตร์ชาติ ๒๐ ปี	แผนพัฒนาเศรษฐกิจและสังคมแห่งชาติ ฉบับที่ ๑๓	SDGs (เป้าหมายพัฒนาที่ยั่งยืน)	ยุทธศาสตร์กลุ่มจังหวัด	ยุทธศาสตร์การพัฒนาขององค์กรปกครองส่วนท้องถิ่นในเขตจังหวัด	ยุทธศาสตร์ (อปท.)	กลยุทธ์	แผนงาน	หน่วยงานรับผิดชอบหลัก
๑	ยุทธศาสตร์ที่ ๑ ความมั่นคง	หมวดหมู่ที่ ๘ ไทยมีพื้นที่และเมืองอัจฉริยะที่น่าอยู่ปลอดภัยเติบโตได้อย่างยั่งยืน	เป้าหมายที่ ๑๑ ทำให้เมืองและการตั้งถิ่นฐานมีความมั่นคงปลอดภัย มีภูมิทัศน์ทางานและยั่งยืน	ยุทธศาสตร์ที่ ๔ ยกระดับคุณภาพชีวิต เสริมสร้างความมั่นคง	ยุทธศาสตร์ที่ ๔ พัฒนาสังคม การศึกษา ศาสนา และวัฒนธรรม	ยุทธศาสตร์ที่ ๔ พัฒนาสังคม การศึกษา ศาสนา และวัฒนธรรม	๔. การทำนุบำรุงศาสนาและส่งเสริมวัฒนธรรมอันดีงามของท้องถิ่น ๕. สนับสนุนและส่งเสริมงานด้าน การป้องกันและแก้ไข ปัญหา ยาเสพติด ตลอดจนแก้ไข ปัญหา เด็ก และเยาวชนในกลุ่มเสี่ยงและการแก้ไข ปัญหาสังคมในด้านต่าง ๆ ๖. สนับสนุนการป้องกัน ปัญหา อาชญากรรม ,การจราจร และ สนับสนุน การป้องกันและบรรเทา สาธารณภัย เพื่อสร้างความปลอดภัยในชีวิตและทรัพย์สินและ อยู่ร่วมกันในสังคมอย่างสงบสุข ๗. เสริมสร้างความเข้มแข็งของ ชุมชนให้สามารถพึ่งพาตนเองได้ ตลอดจนส่งเสริมการจัดให้มี สถานที่สำหรับ ประชุม อบรมและ จัดกิจกรรมต่างๆ	๑. แผนงาน รักษาความสงบภายใน ๒. แผนงาน สาธารณสุข ๓. แผนงาน สังคม สงเคราะห์ ๔. แผนงาน การศึกษา วัฒนธรรมและ นันทนาการ ๕. แผนงาน สร้าง ความเข้มแข็งของ ชุมชน ๖. แผนงานงบกลาง	สำนักงานปลัด

๓.๑ ยุทธศาสตร์การพัฒนาท้องถิ่นและยุทธศาสตร์ระดับมหภาคเพื่อนำไปสู่การปฏิบัติ (ต่อ)

ที่	ยุทธศาสตร์ชาติ ๒๐ ปี	แผนพัฒนาเศรษฐกิจและสังคมแห่งชาติ ฉบับที่ ๑๓	SDGs (เป้าหมายพัฒนาที่ยั่งยืน)	ยุทธศาสตร์กลุ่มจังหวัด	ยุทธศาสตร์การปกครองส่วนท้องถิ่นในเขตจังหวัด	ยุทธศาสตร์ (อปท.)	กลยุทธ์	แผนงาน	หน่วยงานรับผิดชอบหลัก
๒	ยุทธศาสตร์ที่ ๒ การสร้างความสามารถในการแข่งขัน	<p>หมวดหมายที่ ๑ ไทยเป็นประเทศชั้นนำด้านสินค้าเกษตรและเกษตรแปรรูปมูลค่าสูง</p> <p>หมวดหมายที่ ๒ ไทยเป็นจุดหมายของนักท่องเที่ยวที่เน้นคุณภาพและความยั่งยืน แปรรูปมูลค่าสูง</p> <p>หมวดหมายที่ ๕ ไทยเป็นประตูการค้า การลงทุน และยุทธศาสตร์ทางโลจิสติกส์ที่สำคัญของภูมิภาค</p> <p>หมวดหมายที่ ๗ ไทย มี SMEs ที่เข้มแข็งมีศักยภาพสูง และสามารถแข่งขันได้</p> <p>หมวดหมายที่ ๙ ไทยมีความยากจนข้ามรุ่นลดลงและมีความคุ้มครองทางสังคมที่ยั่งยืน</p>	<p>เป้าหมายที่ ๘ ส่งเสริมการเติบโตทางเศรษฐกิจที่ต่อเนื่อง ครอบคลุม</p> <p>เป้าหมายที่ ๑๗ เสริมสร้างเข้มแข็งให้แก่กลไกการดำเนินงานและฟื้นฟูหุ้นส่วนความร่วมมือ ระดับโลกเพื่อการพัฒนายั่งยืน</p>	<p>ยุทธศาสตร์ที่ ๓ พัฒนาศักยภาพการค้า การลงทุนเพื่อสร้างมูลค่าเพิ่ม</p>	<p>ยุทธศาสตร์ที่ ๒ พัฒนาศรษฐกิจและการท่องเที่ยว</p>	<p>ยุทธศาสตร์ที่ ๒ พัฒนาศรษฐกิจและการท่องเที่ยว</p>	<p>กลยุทธ์ที่ ๒ พัฒนาศรษฐกิจ และการท่องเที่ยว</p> <p>๑. ส่งเสริมให้ประชาชนน้อมนำปรัชญาเศรษฐกิจพอเพียงเป็นแนวทางในการดำเนินชีวิต</p> <p>๒. ส่งเสริมการพัฒนาและปรับปรุงภูมิทัศน์แหล่งท่องเที่ยว ให้สวยงามและประชาสัมพันธ์ให้เป็นที่รู้จักมากขึ้น</p> <p>๓. พัฒนาและส่งเสริมอาชีพให้แก่เยาวชน ประชาชน ผู้สูงอายุ กลุ่มแม่บ้าน กลุ่มอาชีพและกลุ่มองค์กรต่างๆ ตลอดจนผู้ด้อยโอกาสเพื่อให้มีความรู้ในการประกอบอาชีพ และเพิ่มรายได้ให้แก่ครอบครัว มากขึ้น</p> <p>๔. พัฒนาคณะกรรมาธิการระบบการผลิตแบบครบวงจร เพื่อเพิ่มมูลค่าสินค้าทางการเกษตร และ เพิ่มศักยภาพการประกอบอาชีพ รวมทั้งดำเนินการติดตามอย่างมีมาตรฐานในระดับ สากล</p>	<p>๑. แผนงานสร้างความเข้มแข็งของชุมชน</p> <p>๒. แผนงาน การเกษตร</p>	<p>สำนักงาน</p>

๓.๑ ยุทธศาสตร์การพัฒนาท้องถิ่นและยุทธศาสตร์ระดับมหภาคเพื่อนำไปสู่การปฏิบัติ (ต่อ)

ที่	ยุทธศาสตร์ชาติ ๒๐ ปี	แผนพัฒนาเศรษฐกิจและสังคมแห่งชาติ ฉบับที่ ๑๓	SDGs (เป้าหมายพัฒนาที่ยั่งยืน)	ยุทธศาสตร์กลุ่มจังหวัด	ยุทธศาสตร์การพัฒนาระบบโครงสร้างพื้นฐานขององค์กรปกครองส่วนท้องถิ่นในเขตจังหวัด	ยุทธศาสตร์ (อปท.)	กลยุทธ์	แผนงาน	หน่วยงานรับผิดชอบหลัก
๒	ยุทธศาสตร์ที่ ๒ การสร้างความสามารถในการแข่งขัน	หมวดหมู่ที่ ๒ ไทยเป็นศูนย์กลางอุตสาหกรรม อุตสาหกรรม อุตสาหกรรมบริการ อุตสาหกรรมดิจิทัล ของอาเซียน หมวดหมู่ที่ ๔ ไทยมีพื้นที่และเมืองอัจฉริยะที่น่าอยู่ปลอดภัย เด็ดขาดได้อย่างยั่งยืน หมวดหมู่ที่ ๑๐ ไทยมีเศรษฐกิจหมุนเวียน และสังคมคาร์บอนต่ำ หมวดหมู่ที่ ๑๒ ไทยมีกำลังคนสมรรถนะสูง มุ่งเรียนรู้อย่างต่อเนื่อง ตอบโจทย์การพัฒนาแห่งอนาคต	เป้าหมายที่ ๘ ส่งเสริมการเติบโตทางเศรษฐกิจที่ต่อเนื่อง ครอบคลุม เป้าหมายที่ ๑๗ เสริมสร้างเข้มแข็ง เชื่อมแข็ง ให้แก่โลก การดำเนินงานและพื้นที่หุ้นส่วน ความร่วมมือ ระดับโลกเพื่อการพัฒนาที่ยั่งยืน	ยุทธศาสตร์ที่ ๓ พัฒนาศักยภาพ การค้า การลงทุนเพื่อสร้างมูลค่าเพิ่ม	ยุทธศาสตร์ที่ ๒ พัฒนาศรษฐกิจและการท่องเที่ยว	ยุทธศาสตร์ที่ ๒ พัฒนาศาสตร์ที่ ๒ และ การท่องเที่ยว	๕. ส่งเสริมการเกษตรผสมผสาน และเกษตรอินทรีย์ เพื่อให้ผลผลิตทางการเกษตรปลอดภัยจากสารพิษ ๖. ส่งเสริมและพัฒนาสินค้าหนึ่งตำบลหนึ่งผลิตภัณฑ์ (OTOP) งานฝีมือ และหัตถกรรมให้เป็นสินค้าที่มีคุณภาพ	๑. แผนงานสร้างความเข้มแข็งของชุมชน ๒. แผนงาน การเกษตร	สำนักงานปลัด
				ยุทธศาสตร์ที่ ๓ พัฒนาศักยภาพพื้นฐาน	ยุทธศาสตร์ที่ ๓ พัฒนาศาสตร์ที่ ๓	ยุทธศาสตร์ที่ ๓ พัฒนาศาสตร์ที่ ๓	กลยุทธ์ที่ ๓ พัฒนาศาสตร์ที่ ๓ ๑. พัฒนาแหล่งน้ำเพื่อการอุปโภค - บริโภค และการเกษตรอย่างพอเพียง ๒. พัฒนาโครงสร้างพื้นฐานเพื่อรองรับการเปลี่ยนแปลง และสนับสนุนระบบเศรษฐกิจ การท่องเที่ยวและการลงทุน	๑. แผนงาน เศรษฐกิจชุมชน ๒. แผนงาน อุตสาหกรรม และการโยธา	กองช่าง

๓.๑ ยุทธศาสตร์การพัฒนาท้องถิ่นและยุทธศาสตร์ระดับมหภาคเพื่อนำไปสู่การปฏิบัติ (ต่อ)

ที่	ยุทธศาสตร์ชาติ ๒๐ ปี	ยุทธศาสตร์	แผนพัฒนาเศรษฐกิจและสังคมแห่งชาติ ฉบับที่ ๑๓	SDGs (เป้าหมายพัฒนาที่ยั่งยืน)	ยุทธศาสตร์กลุ่มจังหวัด	ยุทธศาสตร์การพัฒนาระบบโครงสร้างพื้นฐานขององค์กรปกครองส่วนท้องถิ่นในเขตจังหวัด	ยุทธศาสตร์ (อปท.)	กลยุทธ์	แผนงาน	หน่วยงานรับผิดชอบหลัก
๓	ยุทธศาสตร์ที่ ๓ การพัฒนาและเสริมสร้างศักยภาพทรัพยากรมนุษย์	ยุทธศาสตร์ที่ ๓ การพัฒนาและเสริมสร้างศักยภาพทรัพยากรมนุษย์	ยุทธศาสตร์ที่ ๓ การพัฒนาและเสริมสร้างศักยภาพทรัพยากรมนุษย์	ยุทธศาสตร์ที่ ๓ การพัฒนาและเสริมสร้างศักยภาพทรัพยากรมนุษย์	ยุทธศาสตร์ที่ ๓ การพัฒนาและเสริมสร้างศักยภาพทรัพยากรมนุษย์	ยุทธศาสตร์ที่ ๓ การพัฒนาและเสริมสร้างศักยภาพทรัพยากรมนุษย์	ยุทธศาสตร์ที่ ๓ การพัฒนาและเสริมสร้างศักยภาพทรัพยากรมนุษย์	ยุทธศาสตร์ที่ ๓ การพัฒนาและเสริมสร้างศักยภาพทรัพยากรมนุษย์	ยุทธศาสตร์ที่ ๓ การพัฒนาและเสริมสร้างศักยภาพทรัพยากรมนุษย์	ยุทธศาสตร์ที่ ๓ การพัฒนาและเสริมสร้างศักยภาพทรัพยากรมนุษย์

๓.๑ ยุทธศาสตร์การพัฒนาท้องถิ่นและยุทธศาสตร์ระดับมหภาคเพื่อนำไปสู่การปฏิบัติ (ต่อ)

ที่	ยุทธศาสตร์ชาติ ๒๐ ปี	แผนพัฒนา เศรษฐกิจและสังคม แห่งชาติ ฉบับที่ ๑๓	SDGs (เป้าหมายพัฒนาที่ ยั่งยืน)	ยุทธศาสตร์กลุ่ม จังหวัด	ยุทธศาสตร์การ พัฒนาขององค์กร ปกครองส่วนท้องถิ่น ในเขตจังหวัด	ยุทธศาสตร์ (อปท.)	กลยุทธ์	แผนงาน	หน่วยงาน รับผิดชอบ หลัก
๓	ยุทธศาสตร์ชาติ การพัฒนาและ เสริมสร้าง ศักยภาพ ทรัพยากรมนุษย์	ยุทธศาสตร์ที่ ๑๐ ไทยมี เศรษฐกิจ ทันสมัย และ สังคมคาร์บอนต่ำ	เป้าหมายที่ ๔ สร้างหลักประกันว่า ทุกคนมี การศึกษาที่มี คุณภาพที่มี คุณภาพ อย่าง ครอบคลุมและ เท่าเทียม และ สนับสนุนโอกาส ใน การเรียนรู้ตลอดชีวิต	ยุทธศาสตร์ที่ ๔ ยกระดับ คุณภาพ ชีวิต เสริมสร้างความ มั่นคง	ยุทธศาสตร์ที่ ๒ พัฒนาเศรษฐกิจ และ การท่องเที่ยว	๒. ยุทธศาสตร์ที่ ๒ พัฒนาเศรษฐกิจ และการท่องเที่ยว	กลยุทธ์ที่ ๒ พัฒนาเศรษฐกิจ และการท่องเที่ยว ๑. ส่งเสริมให้ประชาชนน้อม นำปรัชญาเศรษฐกิจพอเพียง เป็นแนวทางในการดำเนินชีวิต ๒. ส่งเสริมการพัฒนาและ ปรับปรุง ภูมิทัศน์แหล่ง ท่องเที่ยวให้สวยงาม และ ประชาสัมพันธ์ให้เป็นที่รู้จัก มากขึ้น ๓. พัฒนาและส่งเสริมอาชีพ ให้แก่เยาวชน ประชาชน ผู้สูงอายุ กลุ่ม แม่บ้าน กลุ่ม อาชีพและกลุ่มองค์กร ต่างๆ ตลอดจนผู้ด้อยโอกาสเพื่อให้มี ความรู้ในการประกอบอาชีพ และ ให้ รายได้ ให้ แก่ ครอบครัวมากขึ้น ๔. ส่งเสริมให้ชุมชนมีส่วนร่วม ในการ จัดการท่องเที่ยวเชิง นิเวศ วัฒนธรรม และการ พัฒนาการบริการและการ ท่องเที่ยวที่มีคุณภาพ ๕. ส่งเสริม การเกษตร ผสมผสานและเกษตรอินทรีย์ เพื่อให้ผลผลิตทางการ เกษตร ปลอดภัยจากสารพิษ ๖. ส่งเสริมและพัฒนาสินค้า หนึ่งตำบล หนึ่งผลิตภัณฑ์ (OTOP) งานฝีมือ และ หัตถกรรมให้เป็นสินค้าที่มี คุณภาพ	๑. แผนงาน สร้างเสริม เข้มแข็งของ ชุมชน ๒. แผนงาน การเกษตร	สำนักงาน หลัก

๓.๑ ยุทธศาสตร์การพัฒนาท้องถิ่นและยุทธศาสตร์ระดับมหภาคเพื่อนำไปสู่การปฏิบัติ (ต่อ)

ที่	ยุทธศาสตร์ชาติ ๒๐ ปี	แผนพัฒนา เศรษฐกิจและสังคม แห่งชาติ ฉบับที่ ๑๓	SDGs (เป้าหมายพัฒนาที่ ยั่งยืน)	ยุทธศาสตร์กลุ่ม จังหวัด	ยุทธศาสตร์การ พัฒนาขององค์กร ปกครองส่วนท้องถิ่น ในเขตจังหวัด	ยุทธศาสตร์ (อปท.)	กลยุทธ์	แผนงาน	หน่วยงาน รับผิดชอบ หลัก
๓	ยุทธศาสตร์ที่ ๓ การพัฒนาและ เสริมสร้าง ศักยภาพ ทรัพยากรมนุษย์	หมวดภายใต้ ๑๐ ไทยมี เศรษฐกิจ หมุนเวียน และ สังคมคาร์บอนต่ำ หมวดภายใต้ ๑๒ ไทยมี กำลังคน สมรรถนะสูง มุ่ง เรียนรู้อย่าง ต่อเนื่อง ตอบโจทย์ การ พัฒนาแห่ง อนาคต	เป้าหมายที่ ๔ สร้างหลักประกันว่า ทุกคนมี การศึกษาที่มี คุณภาพที่มี คุณภาพ อย่าง ครอบคลุมและ เท่า เทียม และ สนับสนุนโอกาส ใน การเรียนรู้ ตลอดชีวิต เป้าหมายที่ ๘ ส่งเสริมการเติบโต ทางเศรษฐกิจที่ ต่อเนื่อง ครอบคลุม และ ยั่งยืน การจ้าง งาน เต็มที่มีผลิตภาพ และการมีงานที่ เหมาะสมสำหรับ ทุกคน	ยุทธศาสตร์ที่ ๔ ยกระดับ คุณภาพ ชีวิต เสริมสร้าง ความ มั่นคง	ยุทธศาสตร์ที่ ๔ พัฒนาสังคม การศึกษา ศาสนา และวัฒนธรรม	๓. ยุทธศาสตร์ที่ ๔ พัฒนาสังคม การศึกษา ศาสนา และวัฒนธรรม	กลยุทธ์ที่ ๔ พัฒนาลังคม การศึกษา ศาสนาและ วัฒนธรรม ๑. ส่งเสริมและพัฒนาคุณภาพ ชีวิตแก่ เด็ก สตรี ผู้สูงอายุ และ ผู้ด้อยโอกาส และการจัดสวัสดิการ สังคมต่างๆ เพื่อเพิ่มคุณภาพชีวิตที่ ดีขึ้น ๒. ส่งเสริมและสนับสนุนการจัด การศึกษา เพื่อเพิ่มโอกาสการ เรียนรู้ อย่างทั่วถึงอย่างต่อเนื่องทั้ง ในและ นอกกรอบ ๓. ส่งเสริมการอนุรักษ์และฟื้นฟู ศิลปะ ชาติ ประเพณี ขนบธรรมเนียมประเพณีและภูมิ ปัญญาท้องถิ่นให้คงอยู่สืบต่อไป ๔. การทำนุบำรุง ศาสนาและ ส่งเสริมวัฒนธรรมอันดีงามของ ท้องถิ่น ๕. สนับสนุนและส่งเสริมงานด้าน การป้องกันและแก้ไขปัญหายาเสพติด ตลอดจนแก้ไขปัญหาคาเด็กและ เยาวชนในกลุ่มเสี่ยงและ การแก้ไข ปัญหาสังคมในด้านต่างๆ ๖. สนับสนุนการป้องกันปัญหา อาชญากรรม ,การป้องกันและ บรรเทาสาธารณภัยและ การจราจร เพื่อสร้างความ ปลอดภัยในชีวิต และทรัพย์สินและ อยู่ร่วมกันใน สังคมอย่างสงบสุข ๗. เสริมสร้างความเข้มแข็งของชน ชนให้สามารถพึ่งพาตนเองได้ ตลอดจนส่งเสริมการจัดให้มี สถานที่สำหรับประชุม อบรมและ จัดกิจกรรมต่างๆ	๔. แผนงาน รักษาความสงบ ภายใน ๕. แผนงาน การศึกษา ๖. แผนงาน สังคมสงเคราะห์ ๗. แผนงาน สร้างความรู้ เข้มแข็ง ของ ชุมชน ๘. แผนงาน ศาสนา วัฒนธรรม และ นันทนาการ	

๓.๑ ยุทธศาสตร์การพัฒนาท้องถิ่นและยุทธศาสตร์ระดับมหภาคเพื่อนำไปสู่การปฏิบัติ (ต่อ)

ที่	ยุทธศาสตร์ชาติ ๒๐ ปี	แผนพัฒนา เศรษฐกิจและสังคม แห่งชาติ ฉบับที่ ๑๓	SDGs (เป้าหมายพัฒนาที่ ยั่งยืน)	ยุทธศาสตร์กลุ่ม จังหวัด	ยุทธศาสตร์การ พัฒนาขององค์กร ปกครองส่วนท้องถิ่น ในเขตจังหวัด	ยุทธศาสตร์ (อปท.)	กลยุทธ์	แผนงาน	หน่วยงาน รับผิดชอบ หลัก
๔	ยุทธศาสตร์ที่ ๔ การสร้างโอกาส ความเสมอภาค และเท่าเทียมกัน ทางสังคม	หมวดหมู่ที่ ๘ ไทยมีพื้นที่ และ เมืองอัจฉริยะที่นำ อยู่ ปลดปล่อย เดิบดี ได้อย่าง ยั่งยืน หมวดหมู่ที่ ๙ ไทยมีความ ยากจน ข้ามรุ่น ลดลง และมี ความ คุ่มครองทาง สังคม ที่เพียงพอ เหมาะสม	เป้าหมายที่ ๑ ขจัดความยากจน ทุก รูปแบบในทุก พื้นที่ เป้าหมายที่ ๒ ยุติความหิวโหย บรรลุ ความมั่นคง ทาง อาหารและ ยกระดับ โภชนาการและ ส่งเสริมเกษตรที่ ยั่งยืน เป้าหมายที่ ๓ สร้างหลักประกัน ว่า คนมีชีวิตที่มี สุขภาพดี และ ส่งเสริมความ เป็นอยู่ที่ดีสำหรับ ทุก คนในทุกวัย	ยุทธศาสตร์ที่ ๔ ยกระดับ คุณภาพชีวิต เสริมสร้างความ มั่นคง	ยุทธศาสตร์ที่ ๔ พัฒนาสังคม การศึกษา ศาสนาและ วัฒนธรรม	ยุทธศาสตร์ที่ ๔ พัฒนาศักยภาพ การศึกษา ศาสนา และวัฒนธรรม	กลยุทธ์ที่ ๔ พัฒนาศักยภาพ การศึกษา ศาสนาและ วัฒนธรรม ๑. ส่งเสริม และพัฒนา คุณภาพชีวิตแก่เด็ก สตรี ผู้สูงอายุ และผู้ด้อยโอกาส และการจัดสวัสดิการ สังคมต่างๆเพื่อ ให้มี คุณภาพชีวิตที่ดีขึ้น ๒. ส่งเสริมและสนับสนุน การจัดการศึกษา เพื่อเพิ่ม โอกาสการเรียนรู้อย่าง ทั่วถึงอย่างต่อเนื่องทั้งใน และนอกระบบ ๓. ส่งเสริมการอนุรักษ์ และฟื้นฟู ศิลปะ จารีต ประเพณี วัฒนธรรมนิยม ประเพณีและภูมิปัญญา ท้องถิ่นให้คงอยู่สืบต่อไป ๔. การทำนุบำรุงศาสนา และส่งเสริมวัฒนธรรมอัน ดีงามของท้องถิ่น	๑. แผนงาน รักษาความสงบ ภายใน ๒. แผนงาน การศึกษา ๓. แผนงาน สังคมสงเคราะห์ ๔. แผนงาน สร้างความรู้ เข้มแข็งของ ชุมชน ๕. แผนงาน ศาสนา วัฒนธรรมและ นันทนาการ	สำนักงาน รับผิดชอบ หลัก

๓.๑ ยุทธศาสตร์การพัฒนาท้องถิ่นและยุทธศาสตร์ระดับมหภาคเพื่อนำไปสู่การปฏิบัติ (ต่อ)

ที่	ยุทธศาสตร์ชาติ ๒๐ ปี	แผนพัฒนาเศรษฐกิจและสังคมแห่งชาติ ฉบับที่ ๑๓	SDGs (เป้าหมายพัฒนาที่ยั่งยืน)	ยุทธศาสตร์กลุ่มจังหวัด	ยุทธศาสตร์การพัฒนารององค์กรปกครองส่วนท้องถิ่นในเขตจังหวัด	ยุทธศาสตร์ (อปท.)	กลยุทธ์	แผนงาน	หน่วยงานรับผิดชอบหลัก
๔	ยุทธศาสตร์ที่ ๔ การสร้างโอกาสความเสมอภาคและเท่าเทียมกันทางสังคม	<p>หมวดหมู่ที่ ๔ ไทยมีพื้นที่ และเมืองอัจฉริยะที่นำอยู่ปลอดภัย เด็ดขาดได้อย่าง ยั่งยืน</p> <p>หมวดหมู่ที่ ๔ ไทยมีความ ยากจนข้ามรุ่น ลดลง และมีความ คุ่มครองทางสังคม ที่เพียงพอเหมาะสม</p> <p>หมวดหมู่ที่ ๑๒ ไทยมี กำลังคน สรรถนะสูง มุ่งเรียนรู้อย่างต่อเนื่อง ตอบ โจทย์ การพัฒนา แห่งอนาคต</p> <p>หมวดหมู่ที่ ๑๓ ไทยมี ภาครัฐ ที่ทันสมัย มี ประสิทธิภาพ และ ตอบ โจทย์ ประชาชน</p>	<p>เป้าหมายที่ ๔ สร้างหลักประกันว่าทุกคนมีการศึกษาที่มีคุณภาพอย่างครอบคลุมและเท่าเทียม และสนับสนุนโอกาสในการเรียนรู้ตลอดชีวิต</p> <p>เป้าหมายที่ ๕ บรรลุความเท่าเทียมระหว่างเพศ และเสริมอำนาจให้แก่สตรีและเด็กสตรี</p> <p>เป้าหมายที่ ๘ ส่งเสริมการเติบโตทางเศรษฐกิจที่ต่อเนื่อง ครอบคลุม และยั่งยืน การจ้างงานเต็มที่มีคุณภาพ และการมีงานที่เหมาะสมสำหรับทุกคน</p>	<p>ยุทธศาสตร์ที่ ๔ ยกระดับคุณภาพชีวิต เสริมสร้างความมั่นคง</p>	<p>ยุทธศาสตร์ที่ ๔ พัฒนาสังคม การศึกษา ศาสนาและวัฒนธรรม</p>	<p>ยุทธศาสตร์ที่ ๔ พัฒนาสังคม การศึกษา ศาสนา และวัฒนธรรม</p>	<p>๕. สนับสนุนและส่งเสริมงาน ด้านการป้องกันและแก้ไข ปัญหา ยาเสพติด ตลอดจน แก้ไขปัญหาเด็กและเยาวชน ในกลุ่มเสี่ยง และการแก้ไข ปัญหาสังคมในด้านต่างๆ</p> <p>๖. สนับสนุนการป้องกันปัญหาอาชญากรรม, การป้องกัน และบรรเทาสาธารณภัย และการจราจรเพื่อสร้าง ความปลอดภัยในชีวิตและทรัพย์สินและอยู่ร่วมกันใน สังคมอย่างสงบสุข</p> <p>๗. เสริม สร้าง ความเข้มแข็ง ของชนชนให้สามารถพึ่งพา ตนเองได้ ตลอดจนส่งเสริม การจัดให้มี สถานที่ สำหรับ ประชุม อบรมและจัดกิจกรรม ต่าง</p>	<p>๑. แผนงาน รักษาความสงบภายใน</p> <p>๒. แผนงาน การศึกษา</p> <p>๓. แผนงาน สังคมสงเคราะห์</p> <p>๔. แผนงาน สร้างความเข้มแข็งของชุมชน</p> <p>๕. แผนงาน ศาสนา วัฒนธรรมและ นันทนาการ</p>	สำนักงาน รับผิดชอบหลัก

๓.๑ ยุทธศาสตร์การพัฒนาท้องถิ่นและยุทธศาสตร์ระดับมหภาคเพื่อนำไปสู่การปฏิบัติ (ต่อ)

ที่	ยุทธศาสตร์ชาติ ๒๐ ปี	แผนพัฒนาเศรษฐกิจและสังคมแห่งชาติ ฉบับที่ ๑๓	SDGs (เป้าหมายพัฒนาที่ยั่งยืน)	ยุทธศาสตร์กลุ่มจังหวัด	ยุทธศาสตร์การพัฒนาระบบโครงสร้างพื้นฐานขององค์กรในเขตจังหวัด	ยุทธศาสตร์ (อปท.)	กลยุทธ์	แผนงาน	หน่วยงานรับผิดชอบหลัก
๔	ยุทธศาสตร์ที่ ๔ การสร้างโอกาสความเสมอภาคและเท่าเทียมกันทางสังคม (ต่อ)	หมวดที่ ๔ ไทยมีพื้นที่และเมืองอัจฉริยะที่นำอยู่ปลอดภัยเติบโตได้อย่างยั่งยืน หมวดที่ ๕ ไทยมีความยากจนข้ามรุ่น ลดลง และมีความคุ้มครองทางสังคม ที่เพียงพอเหมาะสม	เป้าหมายที่ ๑๖ ส่งเสริมสังคมที่สงบสุขและครอบคลุมเพื่อการพัฒนาที่ยั่งยืนให้ทุกคนเข้าถึงความยุติธรรม และสร้างสถาบันที่มีประสิทธิภาพรับผิดชอบต่อครอบครัวในระดับ	ยุทธศาสตร์ที่ ๔ ยกระดับคุณภาพชีวิต เสริมสร้างความมั่นคง	ยุทธศาสตร์ที่ ๔ พัฒนาศักยภาพการศึกษา ศาสนาและวัฒนธรรม	ยุทธศาสตร์ที่ ๔ พัฒนาศักยภาพการศึกษา ศาสนา และวัฒนธรรม	๕. สนับสนุนและส่งเสริมงาน ด้านการป้องกันและแก้ไข ปัญหาเด็ก และเยาวชน ในกลุ่มเสี่ยง และการแก้ไข ปัญหาสังคมในด้านต่างๆ ๖. สนับสนุนการป้องกันปัญหาอาชญากรรม , การป้องกัน และการจราจร ปลอดภัย และการจราจร เพื่อสร้าง ความปลอดภัยในชีวิตและทรัพย์สินและอยู่ร่วมกันใน สังคมอย่างสงบสุข ๗. เสริมสร้าง ความเข้มแข็ง ของชุมชนให้สามารถพึ่งพา ตนเองได้ ตลอดจนส่งเสริม การจัดให้มี สถานที่ สำหรับ ประชุม อบรม และจัด กิจกรรม ต่าง	๑. แผนงาน รักษาความสงบภายใน ๒. แผนงาน การศึกษา ๓. แผนงาน สังคมสงเคราะห์ ๔. แผนงาน สร้างความเข้มแข็งของชุมชน ๕. แผนงาน ศาสนา วัฒนธรรมและ นันทนาการ	สำนักงาน รัฐบาล

๓.๑ ยุทธศาสตร์การพัฒนาท้องถิ่นและยุทธศาสตร์ระดับมหภาคเพื่อนำไปสู่การปฏิบัติ (ต่อ)

ที่	ยุทธศาสตร์ชาติ ๒๐ ปี	แผนพัฒนาเศรษฐกิจและสังคมแห่งชาติ ฉบับที่ ๑๓	SDGs (เป้าหมายพัฒนาที่ยั่งยืน)	ยุทธศาสตร์จังหวัด	ยุทธศาสตร์การพัฒนาระบบโครงสร้างพื้นฐานขององค์กรปกครองส่วนท้องถิ่นในเขตจังหวัด	ยุทธศาสตร์ (อปท.)	กลยุทธ์	แผนงาน	หน่วยงานรับผิดชอบหลัก
๕	ยุทธศาสตร์ชาติ ๒๐ ปี	แผนพัฒนาเศรษฐกิจและสังคมแห่งชาติ ฉบับที่ ๑๓	เป้าหมายที่ ๑๑ ทำให้เมืองและการตั้งถิ่นฐานของมนุษย์มีความครอบคลุมปลอดภัย มีภูมิทัศน์ทางและยั่งยืน เป้าหมายที่ ๑๓ ปฏิบัติการอย่างเร่งด่วนเพื่อต่อสู้กับการเปลี่ยนแปลงสภาพภูมิอากาศและผลกระทบที่เกิดขึ้น เป้าหมายที่ ๑๔ อนุรักษ์และใช้ประโยชน์จากมหาสมุทรทะเลและทรัพยากรทางทะเลอย่างยั่งยืนเพื่อการพัฒนาที่ยั่งยืน เป้าหมายที่ ๑๕ ปกป้องฟื้นฟูและสนับสนุนการใช้ระบบนิเวศบนบกอย่างยั่งยืน จัดการป่าไม้ ต่อสู้การกลายสภาพเป็นทะเลทรายหยุด การเสื่อมโทรมของ ที่ดิน และฟื้นฟูสภาพ กลับมาใหม่และหยุด การสูญเสียความหลากหลายทางชีวภาพ	ยุทธศาสตร์ที่ ๕ การสร้างการเติบโตบนคุณภาพชีวิตที่เป็นมิตรต่อสิ่งแวดล้อม	ยุทธศาสตร์ที่ ๕ พัฒนาและอนุรักษ์ทรัพยากรธรรมชาติและสิ่งแวดล้อมอย่างยั่งยืน	ยุทธศาสตร์ที่ ๕ พัฒนาทรัพยากรธรรมชาติและสิ่งแวดล้อม	กลยุทธ์ที่ ๕ พัฒนาการขยายตัวของประชาชนจิตสำนึกของประชาชนเด็ก และเยาวชนในการอนุรักษ์ ทรัพยากรธรรมชาติและสิ่งแวดล้อม ๒. ส่งเสริมการจัดการสิ่งแวดล้อมและมลพิษต่างๆ ที่มีผลต่อสุขภาพอนามัย และคุณภาพชีวิตของ ประชาชน ๓. ส่งเสริมและสนับสนุนการแก้ไขปัญหาภัยแล้ง และการแก้ไขปัญหาน้ำเสีย ๔. ส่งเสริมการดูแล และบำรุงรักษาป่าไม้ ที่ดิน โดย การปลูกป่า ทดแทนและรักษา สภาพแวดล้อมของแหล่งต้นน้ำลำธาร ๕. ส่งเสริมการ ประหยัด พลังงานและการอนุรักษ์ แก๊ส ปัญหามภาวะโลกร้อน	๑. แผนงาน รักษาความสงบภายใน ๒. แผนงาน การศึกษา ๓. แผนงาน สังคมสงเคราะห์ ๔. แผนงาน สร้างความเข้มแข็งของชุมชน ๕. แผนงาน ศาสนา วัฒนธรรมและนันทนาการ	สำนักงาน รับผิดชอบ

๓.๑ ยุทธศาสตร์การพัฒนาท้องถิ่นและยุทธศาสตร์ระดับมหภาคเพื่อนำไปสู่การปฏิบัติ (ต่อ)

ที่	ยุทธศาสตร์ชาติ ๒๐ ปี	แผนพัฒนาเศรษฐกิจและสังคมแห่งชาติ ฉบับที่ ๑๓	SDGs (เป้าหมายพัฒนาที่ยั่งยืน)	ยุทธศาสตร์กลุ่มจังหวัด	ยุทธศาสตร์การพัฒนาระบบโครงสร้างพื้นฐานในพื้นที่	ยุทธศาสตร์การปกครองส่วนท้องถิ่นในเขตจังหวัด	ยุทธศาสตร์ (อปท.)	กลยุทธ์	แผนงาน	หน่วยงานรับผิดชอบหลัก
๒	ยุทธศาสตร์ที่ ๒ การปรับสมดุลและพัฒนาระบบการบริหารจัดการภาครัฐ	<p>หมวดเป้าหมายที่ ๘ ไทยมีพื้นที่และเมืองอัจฉริยะที่นำอยู่ปลอดภัยเติบโตได้อย่างยั่งยืน</p> <p>หมวดเป้าหมายที่ ๑๒ ไทยมีกำลังคนสมรรถนะสูง มุ่งเรียนรู้อย่างต่อเนื่อง ตอบ โจทย์ การพัฒนาแห่งอนาคต</p> <p>หมวดเป้าหมายที่ ๑๓ ไทยมีภาครัฐที่มีประสิทธิภาพ และ ตอบโจทย์ประชาชน</p>	<p>เป้าหมายที่ ๑๑ เป้าหมายไม่เสมอภาค ภายใน ประเทศ ระหว่างประเทศ</p> <p>เป้าหมายที่ ๑๖ ส่งเสริมสังคมที่สงบสุขและ ครอบคลุม เพื่อการพัฒนาที่ยั่งยืน ให้ทุกคน เข้าถึง ความ ยุติธรรมและ สร้าง สถาบันที่มีประสิทธิภาพ</p> <p>รับผิดชอบ และ ครอบคลุมใน ทุกระดับ</p>	<p>ยุทธศาสตร์ที่ ๒ พัฒนาการเมือง การบริหาร</p>	<p>ยุทธศาสตร์การพัฒนาระบบโครงสร้างพื้นฐาน</p> <p>ยุทธศาสตร์การปกครองส่วนท้องถิ่น</p>	<p>ยุทธศาสตร์ที่ ๒ พัฒนาการเมือง การบริหาร</p>	<p>กลยุทธ์ การเมือง การบริหาร</p> <p>๑. ใช้กลไกความร่วมมือในการบริหารจัดการ เพื่อให้ องค์ กร มีความโปร่งใส ตรวจสอบได้ และ ประชาชนได้ประโยชน์สูงสุด</p> <p>๒. ส่งเสริมการมีส่วนร่วมของประชาชน ทกภาคส่วนในการบริหารงาน การ ตรวจสอบติดตามประเมินผลการปฏิบัติงานและการป้องกันการทุจริต</p> <p>๓. เสริมสร้างความเข้มแข็งของชุมชนให้ สามารถพึ่งพาตนเองได้ ตลอดจน ส่งเสริมการจัดให้มีสถานที่ สำหรับ ประชุม อบรมและจัดกิจกรรมต่าง ๆ</p> <p>๔. ส่งเสริมการมีส่วนร่วมของประชาชน ผู้นำชุมชน ผู้นำท้องถิ่น กลุ่มองค์กร ต่างๆ ในการพัฒนาท้องถิ่นเพื่อให้เกิด เป็นเครือข่ายความร่วมมือ ตลอดจน ประสานการจัดการพัฒนาพัฒนาท้องถิ่น เพื่อให้สามารถแก้ไขปัญหาและ ตอบสนองความต้องการของประชาชน ได้อย่างแท้จริง</p> <p>๕. พัฒนาศักยภาพให้มีความรู้ ความสามารถและประสบการณ์เพื่อให้ สามารถปฏิบัติงานอย่างมีประสิทธิภาพ</p> <p>๖. เสริมสร้างความรู้เกี่ยวกับ ประชาธิปไตย สิทธิและหน้าที่ของ พลเมืองและการเลือกตั้ง เพื่อให้การ พัฒนาท้องถิ่นเป็นไปตามเจตนารมณ์ ของประชาชน</p> <p>๗. การรณรงค์ปกป้องสถาบันชาติ ศาสนาและพระมหากษัตริย์ ตลอดจน การเสริมสร้างความสามัคคี</p> <p>๘. การเผยแพร่ ข้อมูลข่าวสารและ ประชาสัมพันธ์ ผลการดำเนินงาน ดำเนินงาน ให้ประชาชนได้รับ ทราบ อย่างทั่วถึง</p>	<p>๑. แผนงาน บริหารงาน ทั่วไป</p> <p>๒. แผนงาน อุตสาหกรรม และกาไรโยธา</p> <p>๓. แผนงานเฉพาะ และชุมชน</p> <p>๔. แผนงาน งบประมาณ</p>	หน่วยงาน รับผิดชอบหลัก	

บัญชีสรุปโครงการพัฒนา
แผนพัฒนาท้องถิ่น(พ.ศ.๒๕๖๖ - ๒๕๗๐) ฉบับทบทวน
เทศบาลตำบลท่าจำปี

ยุทธศาสตร์	ปี ๒๕๖๖		ปี ๒๕๖๗		ปี ๒๕๖๘		ปี ๒๕๖๙		ปี ๒๕๗๐		รวม ๕ ปี	
	จำนวนโครงการ	งบประมาณ (บาท)	จำนวนโครงการ	งบประมาณ (บาท)	จำนวนโครงการ	งบประมาณ (บาท)	จำนวนโครงการ	งบประมาณ (บาท)	จำนวนโครงการ	งบประมาณ (บาท)	จำนวนโครงการ	งบประมาณ (บาท)
๑) ยุทธศาสตร์ที่ ๑ พัฒนาสาธารณสุขและการกีฬา												
๑.๑ กลยุทธ์ที่ ๑ ส่งเสริมการดำเนินงานด้านสาธารณสุขชุมชน และเสริมสร้างสุขภาพที่ดีให้กับประชาชน ตลอดจนการสนับสนุน วัสดุอุปกรณ์ทางการแพทย์ที่จำเป็นในการป้องกันโรคไวรัสโคโรนา (โควิด-๑๙)												
(๑) แผนงานสาธารณสุข	๗	๖๙๖,๐๐๐	๗	๖๙๖,๐๐๐	๗	๖๙๖,๐๐๐	๗	๖๙๖,๐๐๐	๗	๖๙๖,๐๐๐	๓๕	๓,๔๘๐,๐๐๐
๑.๒.กลยุทธ์ที่ ๔ ส่งเสริมการจัดให้มีสถานสาธารณะหรือสถานที่พักผ่อนหย่อนใจ												
(๑) แผนงานเทศบาลชุมชน	๑	๖๐๐,๐๐๐	๑	๖๐๐,๐๐๐	๑	๖๐๐,๐๐๐	๑	๖๐๐,๐๐๐	๑	๖๐๐,๐๐๐	๕	๓,๐๐๐,๐๐๐
๑.๓. กลยุทธ์ที่ ๓ ส่งเสริมสุขภาพอนามัยและนันทนาการ												
(๑) แผนงานศาสนา วัฒนธรรมและนันทนาการ	๗	๑,๒๐๐,๐๐๐	๗	๑,๒๐๐,๐๐๐	๗	๑,๒๐๐,๐๐๐	๗	๑,๒๐๐,๐๐๐	๗	๑,๒๐๐,๐๐๐	๓๕	๖,๐๐๐,๐๐๐
รวม	๑๕	๒,๔๙๖,๐๐๐	๑๕	๒,๔๙๖,๐๐๐	๑๕	๒,๔๙๖,๐๐๐	๑๕	๒,๔๙๖,๐๐๐	๑๕	๒,๔๙๖,๐๐๐	๗๕	๑๒,๔๘๐,๐๐๐

บัญชีสรุปโครงการพัฒนา
แผนพัฒนาท้องถิ่น(พ.ศ.๒๕๖๖ - ๒๕๗๐) ฉบับพหุพจน
เทศบาลตำบลท่าจำปี

ยุทธศาสตร์	ปี ๒๕๖๖		ปี ๒๕๖๗		ปี ๒๕๖๘		ปี ๒๕๖๙		ปี ๒๕๗๐		รวม ๕ ปี	
	จำนวนโครงการ	งบประมาณ (บาท)	จำนวนโครงการ	งบประมาณ (บาท)	จำนวนโครงการ	งบประมาณ (บาท)	จำนวนโครงการ	งบประมาณ (บาท)	จำนวนโครงการ	งบประมาณ (บาท)	จำนวนโครงการ	รวม ๕ ปี
ยุทธศาสตร์ที่ ๒ พัฒนาเศรษฐกิจและการท่องเที่ยว ๒.๑.กลยุทธ์ที่ ๓ พัฒนาและส่งเสริมอาชีพ ให้แก่เยาวชน ประชาชน ผู้สูงอายุ กลุ่มแม่บ้าน กลุ่มอาชีพ และองค์กรต่างๆ ตลอดจนผู้ด้อยโอกาสเพื่อให้ความรู้ในการประกอบอาชีพและเพิ่มรายได้ให้แก่ครอบครัวมากขึ้น (๑) แผนงานสร้างความเข้มแข็งของชุมชน	๖	๑๓๐,๐๐๐	๖	๑๓๐,๐๐๐	๖	๑๓๐,๐๐๐	๖	๑๓๐,๐๐๐	๖	๑๓๐,๐๐๐	๓๐	๖๕๐,๐๐๐
๒.๒ กลยุทธ์ที่ ๔ ส่งเสริมให้ชุมชนมีส่วนร่วมในการจัดการท่องเที่ยวเชิงนิเวศ วัฒนธรรม และการพัฒนาการ บริการและการท่องเที่ยวที่มีคุณภาพ (๑) แผนงานสร้างความเข้มแข็งของชุมชน	๒	๓๐๐,๐๐๐	๒	๓๐๐,๐๐๐	๒	๓๐๐,๐๐๐	๒	๓๐๐,๐๐๐	๒	๓๐๐,๐๐๐	๑๐	๑,๕๐๐,๐๐๐
๒.๓ กลยุทธ์ที่ ๓ พัฒนาและส่งเสริมอาชีพ ให้แก่เยาวชน ประชาชน ผู้สูงอายุ กลุ่มแม่บ้าน กลุ่มอาชีพ และองค์กรต่างๆ ตลอดจนผู้ด้อยโอกาสเพื่อให้ความรู้ในการประกอบอาชีพและเพิ่มรายได้ให้แก่ครอบครัว (๑) แผนงานการเกษตร	๒	๑๐๐,๐๐๐	๒	๑๐๐,๐๐๐	๒	๑๐๐,๐๐๐	๒	๑๐๐,๐๐๐	๒	๑๐๐,๐๐๐	๑๐	๕๐๐,๐๐๐
รวม	๑๐	๕๖๐,๐๐๐	๑๐	๕๖๐,๐๐๐	๑๐	๕๖๐,๐๐๐	๑๐	๕๖๐,๐๐๐	๑๐	๕๖๐,๐๐๐	๕๐	๒,๖๕๐,๐๐๐

บัญชีสรุปโครงการพัฒนา
แผนพัฒนาท้องถิ่น(พ.ศ.๒๕๖๖ - ๒๕๗๐) ฉบับทบทวน
เทศบาลตำบลท่าจำปี

ยุทธศาสตร์	ปี ๒๕๖๖		ปี ๒๕๖๗		ปี ๒๕๖๘		ปี ๒๕๖๙		ปี ๒๕๗๐		รวม ๕ ปี	
	จำนวนโครงการ	งบประมาณ (บาท)	จำนวนโครงการ	งบประมาณ (บาท)	จำนวนโครงการ	งบประมาณ (บาท)	จำนวนโครงการ	งบประมาณ (บาท)	จำนวนโครงการ	งบประมาณ (บาท)	จำนวนโครงการ	งบประมาณ (บาท)
๓) ยุทธศาสตร์ที่ ๓ พัฒนาด้านโครงสร้างพื้นฐาน ๓.๑ กลยุทธ์ที่ ๑ พัฒนาโครงสร้างพื้นฐานเพื่อรองรับการเปลี่ยนแปลงและสนับสนุนระบบเศรษฐกิจการท่องเที่ยวและการลงทุน (๑) แผนงานอุตสาหกรรมและการโยธา ๓.๑ กลยุทธ์ที่ ๑ พัฒนาด้านโครงสร้างพื้นฐานเพื่อรองรับการเปลี่ยนแปลงและสนับสนุนระบบเศรษฐกิจการท่องเที่ยวและการลงทุน (๑) แผนงานเกาะชุมชน กลยุทธ์ที่ ๒ การพัฒนาแหล่งน้ำเพื่อการอุปโภค บริโภค และเพื่อเพิ่มประสิทธิภาพการผลิตด้านการเกษตร อย่างเพียงพอ ๓.๓ แผนงานการเกษตร	๗	๓,๕๕๗,๐๐๐	๒๔	๙,๕๕๘,๘๐๐	๓๗	๑๖,๑๘๘,๗๐๐	๔๖	๒๓,๓๓๕,๕๐๐	๒๒	๑๓,๑๖๑,๕๐๐	๑๓๖	๖๖,๒๐๑,๕๐๐
	๔	๒,๒๓๑,๕๐๐	๑๒	๑๑,๑๓๑,๕๐๐	๑๓	๕,๖๓๑,๕๐๐	๗	๔,๖๓๑,๕๐๐	๘	๕,๕๘๑,๕๐๐	๔๕	๒๘,๑๐๗,๕๐๐
	๑	๗๐๐,๐๐๐	๓	๑,๗๐๐,๐๐๐	๓	๑,๗๐๐,๐๐๐	๓	๑,๗๐๐,๐๐๐	๓	๑,๗๐๐,๐๐๐	๑๓	๗,๕๐๐,๐๐๐
รวม	๑๒	๖,๕๘๘,๕๐๐	๓๙	๒๒,๓๙๐,๓๐๐	๕๓	๒๒,๕๕๐,๒๐๐	๕๖	๒๙,๖๖๖,๙๐๐	๓๓	๒๐,๓๕๓,๐๐๐	๑๙๓	๑๐๑,๘๐๘,๙๐๐

บัญชีสรุปโครงการพัฒนา
แผนพัฒนาท้องถิ่น(พ.ศ.๒๕๖๖ - ๒๕๗๐) ฉบับบทพทวน
เทศบาลตำบลท่าจำปี

ยุทธศาสตร์	ปี ๒๕๖๖		ปี ๒๕๖๗		ปี ๒๕๖๘		ปี ๒๕๖๙		ปี ๒๕๗๐		รวม ๕ ปี	
	จำนวนโครงการ	งบประมาณ (บาท)	จำนวนโครงการ	งบประมาณ (บาท)	จำนวนโครงการ	งบประมาณ (บาท)	จำนวนโครงการ	งบประมาณ (บาท)	จำนวนโครงการ	งบประมาณ (บาท)	จำนวนโครงการ	งบประมาณ (บาท)
๔) ยุทธศาสตร์ที่ ๔ ด้านพัฒนาลักษณะ การศึกษา ศาสนาและวัฒนธรรม												
๔.๑ กลยุทธ์ที่ ๑ ส่งเสริมและพัฒนาคุณภาพชีวิตแก่เด็ก สตรี ผู้สูงอายุ และผู้ด้อยโอกาส ครอบคลุมทุกหมู่บ้านและ การจัดสวัสดิการสังคมต่าง ๆ เพื่อให้มีคุณภาพชีวิตที่ดีขึ้น	๘	๒๖๐,๐๐๐	๘	๒๖๐,๐๐๐	๘	๒๖๐,๐๐๐	๘	๒๖๐,๐๐๐	๘	๒๖๐,๐๐๐	๔๐	๑,๓๐๐,๐๐๐
(๑) แผนงานสร้างความเข้มแข็งของชุมชน												
๔.๒ กลยุทธ์ที่ ๒ ส่งเสริมและสนับสนุนการจัดการศึกษา เพื่อเพิ่มโอกาสการเรียนรู้อย่างทั่วถึงอย่างต่อเนื่องทั้งใน และนอกระบบ	๒๔	๒,๓๘๒,๐๐๐	๒๔	๒,๓๘๒,๐๐๐	๒๔	๒,๓๘๒,๐๐๐	๒๔	๒,๓๘๒,๐๐๐	๒๔	๒,๓๘๒,๐๐๐	๑๒๐	๑๑,๙๑๐,๐๐๐
(๑) แผนงานการศึกษา												
๔.๓ กลยุทธ์ที่ ๑ ส่งเสริมและพัฒนาคุณภาพชีวิตแก่เด็ก สตรี ผู้สูงอายุ ผู้ด้อยโอกาส และการจัดสวัสดิการสังคม ต่างๆ เพื่อให้มีคุณภาพชีวิตที่ดีขึ้น	๒	๒๐๐,๐๐๐	๒	๒๐๐,๐๐๐	๒	๒๐๐,๐๐๐	๒	๒๐๐,๐๐๐	๒	๒๐๐,๐๐๐	๑๐	๑,๐๐๐,๐๐๐
(๑) แผนงานสังคมสงเคราะห์												
๔.๔ กลยุทธ์ที่ ๓ ส่งเสริมการอนุรักษ์และฟื้นฟูศิลป ประเพณี วัฒนธรรมเมืงประเพณีและภูมิปัญญาท้องถิ่น ให้คงอยู่สืบต่อไป	๘	๔๕๕,๐๐๐	๘	๔๕๕,๐๐๐	๘	๔๕๕,๐๐๐	๘	๔๕๕,๐๐๐	๘	๔๕๕,๐๐๐	๔๐	๔๕๕,๐๐๐
(๑) แผนงานศาสนา วัฒนธรรมและนันทนาการ												
๔.๕ กลยุทธ์ที่ ๖ สนับสนุนการป้องกันและบรรเทา ภัย												
กลยุทธ์ที่ ๗ สนับสนุนการป้องกันปัญหา อาชญากรรม และการจราจร เพื่อสร้างความปลอดภัยในชีวิตและ ทรัพย์สิน												

บัญชีสรุปโครงการพัฒนา

แผนพัฒนาท้องถิ่น(พ.ศ.๒๕๖๖ - ๒๕๗๐) ฉบับขยาย

เทศบาลตำบลท่าจำปี

ยุทธศาสตร์	ปี ๒๕๖๖		ปี ๒๕๖๗		ปี ๒๕๖๘		ปี ๒๕๖๙		ปี ๒๕๗๐		รวม ๕ ปี	
	จำนวนโครงการ	งบประมาณ (บาท)	จำนวนโครงการ	งบประมาณ (บาท)	จำนวนโครงการ	งบประมาณ (บาท)	จำนวนโครงการ	งบประมาณ (บาท)	จำนวนโครงการ	งบประมาณ (บาท)	จำนวนโครงการ	งบประมาณ (บาท)
(๑) แผนงานรักษาความสงบภายใน	๑๓	๑,๓๘๐,๐๐๐	๑๓	๑,๓๘๐,๐๐๐	๑๓	๑,๓๘๐,๐๐๐	๑๓	๑,๓๘๐,๐๐๐	๑๓	๑,๓๘๐,๐๐๐	๖๕	๕๕๕,๐๐๐
๔.๖ กลยุทธ์ที่ ๑ ส่งเสริมและพัฒนาคุณภาพชีวิตแก่เด็ก สตรี ผู้สูงอายุ และผู้ด้อยโอกาส และการจัดสวัสดิการสังคมต่างๆ เพื่อให้มีคุณภาพชีวิตที่ดีขึ้น	๕	๑๒,๕๗๐,๐๐๐	๕	๑๒,๕๗๐,๐๐๐	๕	๑๒,๕๗๐,๐๐๐	๕	๑๒,๕๗๐,๐๐๐	๕	๑๒,๕๗๐,๐๐๐	๒๕	๒๒,๘๕๐,๐๐๐
(๑) แผนงานงบกลาง	๓๖	๑๕,๘๖๗,๐๐๐	๓๖	๑๕,๘๖๗,๐๐๐	๓๖	๑๕,๘๖๗,๐๐๐	๓๖	๑๕,๘๖๗,๐๐๐	๓๖	๑๕,๘๖๗,๐๐๐	๑๘๐	๗๗,๕๕๕,๐๐๐
๕)ยุทธศาสตร์ที่ ๕ พัฒนาทรัพยากรธรรมชาติ และสิ่งแวดล้อม												
๕.๑ กลยุทธ์ที่ ๑ ส่งเสริมการสร้างจิตสำนึกของประชาชน เด็กและเยาวชนในการอนุรักษ์ทรัพยากรธรรมชาติและสิ่งแวดล้อม	๖	๔๒๐,๐๐๐	๖	๔๒๐,๐๐๐	๖	๔๒๐,๐๐๐	๖	๔๒๐,๐๐๐	๖	๔๒๐,๐๐๐	๓๐	๑,๒๘๐,๐๐๐
(๑) แผนงานการเกษตร												
๕.๒ กลยุทธ์ที่ ๕ ส่งเสริมการประหยัพัฒน์พลังงานและการรณรงค์แก้ปัญหภาวะโลกร้อน	๒	๑๕๐,๐๐๐	๒	๑๕๐,๐๐๐	๒	๑๕๐,๐๐๐	๒	๑๕๐,๐๐๐	๒	๑๕๐,๐๐๐	๑๐	๖๐๐,๐๐๐
(๒) แผนงานสร้างความเข้มแข็งของชุมชน												
๕.๓ ส่งเสริมการจัดการสิ่งแวดล้อมและสุขภาพซึ่งต่าง ๆ ที่มีผลกระทบต่อสุขภาพอนามัยและคุณภาพชีวิตของ ประชาชน	๑	๕๐,๐๐๐	๑	๕๐,๐๐๐	๑	๕๐,๐๐๐	๑	๕๐,๐๐๐	๑	๕๐,๐๐๐	๕	๒๕๐,๐๐๐
(๑)แผนงานทะเลและชุมชน	๖๙	๑๗,๘๖๗,๐๐๐	๖๙	๑๗,๘๖๗,๐๐๐	๖๙	๑๗,๘๖๗,๐๐๐	๖๙	๑๗,๘๖๗,๐๐๐	๖๙	๑๗,๘๖๗,๐๐๐	๓๔๕	๘๐,๕๕๐,๐๐๐
รวม												

บัญชีสรุปโครงการพัฒนา
แผนพัฒนาท้องถิ่น(พ.ศ.๒๕๖๖ - ๒๕๗๐) ฉบับทบทวน

เทศบาลตำบลท่าจำปี

ยุทธศาสตร์	ปี ๒๕๖๖		ปี ๒๕๖๗		ปี ๒๕๖๘		ปี ๒๕๖๙		ปี ๒๕๗๐		รวม ๕ ปี	
	จำนวนโครงการ	งบประมาณ (บาท)	จำนวนโครงการ	งบประมาณ (บาท)	จำนวนโครงการ	งบประมาณ (บาท)	จำนวนโครงการ	งบประมาณ (บาท)	จำนวนโครงการ	งบประมาณ (บาท)	จำนวนโครงการ	งบประมาณ (บาท)
๖) ยุทธศาสตร์ที่ ๖ พัฒนาการเมือง การบริหาร ๖.๑ กลยุทธ์ที่ ๑ ใช้หลักธรรมาภิบาลในการบริหารจัดการ เพื่อให้องค์กรมีความโปร่งใส ตรวจสอบได้ และ ประชาชน ได้ประโยชน์สูงสุด กลยุทธ์ที่ ๔ พัฒนาศักยภาพให้มีความรู้ความสามารถ และประสบการณ์เพื่อให้สามารถปฏิบัติงานอย่างมี ประสิทธิภาพ												
(๑) แผนงานบริหารงานทั่วไป	๘	๙๙๐,๐๐๐	๘	๙๙๐,๐๐๐	๘	๙๙๐,๐๐๐	๘	๙๙๐,๐๐๐	๘	๙๙๐,๐๐๐	๔๐	๔,๙๕๐,๐๐๐
๖.๒ กลยุทธ์ที่ ๔ ส่งเสริมการมีส่วนร่วมของประชาชน ผู้นำชุมชน ผู้นำท้องถิ่น กลุ่มองค์กรต่าง ๆ ในการพัฒนา ท้องถิ่น เพื่อให้สามารถแก้ไขปัญหาและตอบสนองความ ต้องการของประชาชนได้อย่างแท้จริง												
กลยุทธ์ที่ ๗ การรณรงค์ปกป้องสถาบันชาติ ศาสนาและ พระมหากษัตริย์ ตลอดจนการเสริมสร้างความ สมานฉันท์												
(๑) แผนงานแผนงานสร้างเสริมเข้มแข็งของชุมชน	๕	๒๕๐,๐๐๐	๕	๒๕๐,๐๐๐	๕	๒๕๐,๐๐๐	๕	๒๕๐,๐๐๐	๕	๒๕๐,๐๐๐	๒๕	๑,๒๕๐,๐๐๐
๖.๓ กลยุทธ์ที่ ๗ พัฒนาศักยภาพและเพิ่มประสิทธิภาพ การดำเนินงานขององค์กร												
(๑) แผนงานคณะชุมชน	๑	๔๐๐,๐๐๐	๑	๔๐๐,๐๐๐	๑	๔๐๐,๐๐๐	-	-	-	-	๓	๑,๒๐๐,๐๐๐
(๒) แผนงานอุตสาหกรรมและการโยธา	๓	๗๙๕,๐๐๐	๖	๒,๒๙๕,๐๐๐	๔	๒,๑๐๐,๐๐๐	๔	๒,๑๐๐,๐๐๐	๔	๒,๑๐๐,๐๐๐	๒๑	๗,๐๙๐,๐๐๐
รวม	๔	๒,๔๓๕,๐๐๐	๗	๓,๙๓๕,๐๐๐	๕	๓,๓๔๐,๐๐๐	๔	๓,๓๔๐,๐๐๐	๔	๓,๓๔๐,๐๐๐	๒๕	๑๐,๙๕๐,๐๐๐
รวมทั้งทั้งหมด	๑๗	๓,๖๓๕,๐๐๐	๒๐	๕,๑๓๕,๐๐๐	๑๘	๕,๙๘๐,๐๐๐	๑๗	๕,๙๘๐,๐๐๐	๑๗	๕,๙๘๐,๐๐๐	๘๙	๒๖,๖๙๐,๐๐๐
รวม ๖ ยุทธศาสตร์	๑๕๙	๔๖,๓๙๓,๕๐๐	๑๘๙	๖๔,๗๒๕,๓๐๐	๒๐๑	๖๔,๒๖๐,๒๐๐	๒๐๓	๗๑,๐๐๖,๙๐๐	๑๘๐	๖๑,๖๘๓,๐๐๐	๙๓๒	๓๐๘,๖๖๘,๙๐๐

บัญชีสรุปโครงการพัฒนา
ที่นำมาจากแผนชุมชน
เทศบาลตำบลท่าจำปี อำเภอเมืองพะเยา จังหวัดพะเยา

หมู่บ้าน	ปี ๒๕๖๖		ปี ๒๕๖๗		ปี ๒๕๖๘		ปี ๒๕๖๙		ปี ๒๕๗๐		รวม ๕ ปี	
	จำนวนโครงการ	งบประมาณ (บาท)	จำนวนโครงการ	งบประมาณ (บาท)	จำนวนโครงการ	งบประมาณ (บาท)	จำนวนโครงการ	งบประมาณ (บาท)	จำนวนโครงการ	งบประมาณ (บาท)	จำนวนโครงการ	รวม ๕ ปี
หมู่ที่ ๑ บ้านต้นกกก												
รวม	๑	๓๕๐,๐๐๐	๒	๕๐๐,๐๐๐	๕	๒,๕๙๕,๐๐๐	๖	๓,๐๙๕,๐๐๐	๒	๙๐๐,๐๐๐	๑๖	๗,๕๔๐,๐๐๐
หมู่ที่ ๒ บ้านต้าเหล่า												
รวม	๑	๕๐๐,๐๐๐	๓	๘๑๐,๐๐๐	๗	๒,๓๘๐,๐๐๐	๔	๑,๗๑๐,๐๐๐	๑	๕๙๐,๐๐๐.๐	๑๖	๕,๘๙๐,๐๐๐
หมู่ที่ ๓ บ้านร่องห้า												
รวม	๒	๔๙๐,๐๐๐	๕	๑,๓๙๐,๐๐๐	๗	๒,๙๕๐,๐๐๐	๑๑	๔,๖๕๕,๐๐๐	๘	๕,๕๕๕,๐๐๐	๓๓	๑๕,๐๑๗,๐๐๐
หมู่ที่ ๔ บ้านตุ้มท่าจำปี												
รวม	๑	๒๗๕,๐๐๐	๓	๕๒๕,๐๐๐	๓	๑,๕๓๗,๐๐๐	๔	๑,๗๕๙,๓๐๐	๔	๑,๗๕๙,๓๐๐	๑๕	๕,๘๓๕,๖๐๐
หมู่ที่ ๕ บ้านตุ้มท่าตันศรี												
รวม	๑	๒๕๐,๐๐๐	๔	๑,๐๒๐,๐๐๐	๗	๔,๐๗๐,๐๐๐	๙	๕,๖๕๒,๕๐๐	๖	๕,๑๒๒,๕๐๐	๒๗	๑๖,๑๑๕,๐๐๐
หมู่ที่ ๖ บ้านตุ้มเหนือ												
รวม	๑	๕๐๐,๐๐๐	๔	๘๕๖,๕๐๐	๔	๑,๘๙๑,๕๐๐	๕	๕,๐๔๕,๐๐๐	๔	๔,๖๐๐,๐๐๐	๑๘	๑๖,๘๙๓,๐๐๐
หมู่ที่ ๗ บ้านตุ้มแดง												
รวม	๑	๕๐๐,๐๐๐	๑	๕๕๐,๐๐๐	๓	๒,๐๐๐,๐๐๐	๓	๓,๑๘๐,๐๐๐	๒	๒,๓๘๐,๐๐๐	๑๐	๘,๖๑๐,๐๐๐
หมู่ที่ ๘ บ้านตุ้มไร่												
รวม	๑	๖๐๐,๐๐๐	๒	๕๐๐,๐๐๐	๘	๑,๙๔๘,๒๐๐	๑๑	๓,๓๕๒,๒๐๐	๕	๑,๕๐๐,๐๐๐	๒๗	๗,๙๐๔,๕๐๐
หมู่ที่ ๙ บ้านสัน												
รวม	๒	๔๕๐,๐๐๐	๓	๓๒๐,๐๐๐	๕	๑,๕๗๐,๐๐๐	๖	๒,๔๗๖,๐๐๐	๖	๒,๒๙๖,๐๐๐	๒๒	๗,๑๑๖,๐๐๐
หมู่ที่ ๑๐ บ้านห้วยเคียน												
รวม	๑	๗๐๐,๐๐๐	๓	๑,๕๕๐,๐๐๐	๕	๒,๕๐๐,๐๐๐	๔	๒,๕๕๐,๐๐๐	๒	๑,๒๐๐,๐๐๐	๑๕	๘,๑๐๐,๐๐๐
หมู่ที่ ๑๑ บ้านสาขาน้ำงาม												
รวม	๒	๙๐๐,๐๐๐	๓	๑,๐๓๐,๐๐๐	๓	๑,๒๘๐,๐๐๐	๘	๔,๒๑๐,๐๐๐	๕	๓,๓๐๐,๐๐๐	๒๑	๑๐,๗๒๐,๐๐๐
รวมทั้งสิ้น	๑๔	๕,๕๑๕,๐๐๐	๓๓	๙,๐๔๑,๕๐๐	๕๗	๒๔,๖๑๑,๗๐๐	๗๑	๓๗,๓๖๕,๐๐๐	๔๕	๒๓,๐๘๙,๘๐๐	๒๒๖	๑๐๕,๖๒๓,๐๐๐

รายละเอียดโครงการพัฒนา
แผนพัฒนาท้องถิ่น (พ.ศ. ๒๕๖๖ - ๒๕๗๐) ฉบับพัฒนา
เทศบาลตำบลท่าจำปี อำเภอเมืองพะเยา จังหวัดพะเยา

- ก. ยุทธศาสตร์ชาติ ๒๐ ปี ยุทธศาสตร์ที่ ๓ การพัฒนาและเสริมสร้างศักยภาพคน
ข. แผนพัฒนาเศรษฐกิจและสังคมแห่งชาติ ฉบับที่ ๑๓ หมายเหตุที่ ๔ ไทยเป็นศูนย์กลางและสุขภาพมูลค่าสูง
ค. Sustainable Development Goals : SDGs เป้าหมายที่ ๓ สร้างหลักประกันว่าคนมีชีวิตที่ดีและมีสุขภาพดีและส่งเสริมสวัสดิภาพสำหรับทุกคนในทุกวัย
ง. ยุทธศาสตร์จังหวัดพะเยา ยุทธศาสตร์ที่ ๔ ยกระดับคุณภาพชีวิตเสริมสร้างความมั่นคง
จ. ยุทธศาสตร์การพัฒนาขององค์กรปกครองส่วนท้องถิ่นในเขตจังหวัดพะเยา ยุทธศาสตร์ที่ ๑ พัฒนาสาธารณสุขและการกีฬา
ด. ยุทธศาสตร์ที่ ๑ พัฒนาสาธารณสุขและการกีฬา

๑.๑ กลยุทธ์ที่ ๑ ส่งเสริมการดำเนินงานด้านสาธารณสุขมูลฐาน และเสริมสร้างสุขภาพที่ดีให้กับประชาชน ตลอดจนการสนับสนุน วัตถุประสงค์ทั้งนี้เป็นการป้องกันโรคไว้ล่วงหน้า (โควิด-๑๙)
(๑) แผนงาน สาธารณสุข

ที่	โครงการ	วัตถุประสงค์	เป้าหมาย (ผลผลิตของโครงการ)	งบประมาณ				ตัวชี้วัด (KPI)	ผลที่คาดว่าจะได้รับ	หน่วยงานรับผิดชอบหลัก
				๒๕๖๖ (บาท)	๒๕๖๗ (บาท)	๒๕๖๘ (บาท)	๒๕๖๙ (บาท)			
๑	โครงการป้องกันและระงับโรคระบาดต่างๆ ในตำบลท่าจำปี	เพื่อป้องกันและแก้ไขปัญหาโรคระบาดและโรคอุบัติใหม่ในพื้นที่ตำบลท่าจำปี	ประชาชนในพื้นที่ตำบลท่าจำปี	๑๐๐,๐๐๐ (บาท)	๑๐๐,๐๐๐ (บาท)	๑๐๐,๐๐๐ (บาท)	๑๐๐,๐๐๐ (บาท)	จำนวนโรคระบาดลดลง	ป้องกันและแก้ไขปัญหาโรคระบาด	สำนักปลัด
๒	โครงการอุดหนุนสำหรับสนับสนุนการบริการสาธารณสุขชุมชนบ้าน(อสม.)	เพื่อเพิ่มศักยภาพอาสาสมัครสาธารณสุขหมู่บ้าน	อสม. ตำบลท่าจำปี	๑๑๐,๐๐๐ (บาท)	๑๑๐,๐๐๐ (บาท)	๑๑๐,๐๐๐ (บาท)	๑๑๐,๐๐๐ (บาท)	ร้อยละ ๑๐๐ ของอสม.ที่ได้รับ การสนับสนุน	เพิ่มศักยภาพอาสาสมัครสาธารณสุขมากขึ้น	สำนักปลัด
๓	โครงการคัดกรองโรค คนปกติภัยปลอดภัยคนปลอดภัยจากโรคพิษสุนัขบ้าตามพระปณิธาน ศ.ดร.สมเด็จพระเจ้าอยู่หัวมหาวชิราลงกรณบดินทรเดชา	เพื่อดำเนินการคัดกรองโรคพิษสุนัขบ้า	สุนัขและแมวในตำบลท่าจำปี	๓๖,๐๐๐ (บาท)	๓๖,๐๐๐ (บาท)	๓๖,๐๐๐ (บาท)	๓๖,๐๐๐ (บาท)	ร้อยละ ๑๐๐ ของสุนัขและแมวได้รับวัคซีนป้องกันโรคพิษสุนัขบ้า	ประชาชนในตำบลท่าจำปีปลอดภัยจากโรคพิษสุนัขบ้า	สำนักปลัด
๔	โครงการสำรวจข้อมูลจำนวนสัตว์และขึ้นทะเบียนสัตว์ตามโครงการคัดกรองโรคคนปกติภัยจากโรคพิษสุนัขบ้า ตามพระปณิธาน ศ.ดร.สมเด็จพระเจ้าอยู่หัวมหาวชิราลงกรณบดินทรเดชา	เพื่อให้จัดทำโครงการสำรวจข้อมูลจำนวนสัตว์และขึ้นทะเบียนสัตว์ตามโครงการคัดกรองโรคพิษสุนัขบ้า	สำรวจข้อมูลจำนวนสัตว์และขึ้นทะเบียนสัตว์ในตำบลท่าจำปี	๑๐,๐๐๐ (บาท)	๑๐,๐๐๐ (บาท)	๑๐,๐๐๐ (บาท)	๑๐,๐๐๐ (บาท)	ร้อยละ ๑๐๐ ของสุนัขและแมวได้รับวัคซีนป้องกันโรคพิษสุนัขบ้า	ประชาชนในตำบลท่าจำปีปลอดภัยจากโรคพิษสุนัขบ้า	สำนักปลัด

รายละเอียดโครงการพัฒนา

แผนพัฒนาท้องถิ่น (พ.ศ. ๒๕๖๖ - ๒๕๗๐) ฉบับทบทวน

เทศบาลตำบลท่าจำปี อำเภอเมืองพะเยา จังหวัดพะเยา

ก. ยุทธศาสตร์ชาติ ๒๐ ปี ยุทธศาสตร์ที่ ๓ การพัฒนาและเสริมสร้างศักยภาพคน

ข. แผนพัฒนาเศรษฐกิจและสังคมแห่งชาติ ฉบับที่ ๑๓ หมวดภายใต้ที่ ๔ ไทยเป็นศูนย์กลางทางแพทย์และสุขภาพมูลค่าสูง

ค. Sustainable Development Goals : SDGs เป้าหมายที่ ๓ สร้างหลักประกันว่าคนมีชีวิตที่มีสุขภาพดีและส่งเสริมสวัสดิภาพสำหรับทุกคนในทุกวัย

ง. ยุทธศาสตร์จังหวัดพะเยา ยุทธศาสตร์ที่ ๔ ยกกระดับคุณภาพชีวิตเสริมสร้างความมั่นคง

จ. ยุทธศาสตร์การพัฒนาขององค์กรปกครองส่วนท้องถิ่นในเขตจังหวัดพะเยา ยุทธศาสตร์ที่ ๑ พัฒนาสาธารณสุขและการกีฬา

๑. ยุทธศาสตร์ที่ ๑ พัฒนาสาธารณสุขและการกีฬา

๑.๑ กลยุทธ์ที่ ๑ ส่งเสริมการดำเนินงานด้านสาธารณสุข และเสริมสร้างสุขภาพที่ดีให้กับประชาชน ตลอดจนการสนับสนุน วัสดุอุปกรณ์ทางการแพทย์ที่จำเป็นในการป้องกันโรคไวรัสโคโรนา (โควิด-๑๙)

(๑) แผนงานสาธารณสุข

ที่	โครงการ	วัตถุประสงค์	เป้าหมาย (ผลผลิตของโครงการ)	งบประมาณ				ตัวชี้วัด (KPI)	ผลที่คาดว่าจะได้รับ	หน่วยงานรับผิดชอบหลัก
				๒๕๖๖ (บาท)	๒๕๖๗ (บาท)	๒๕๖๘ (บาท)	๒๕๖๙ (บาท)			
๕	โครงการเงินอุดหนุนสำหรับ การดำเนินงานตามแนวทาง โครงการพระราชดำริ ด้านสาธารณสุข	เพื่อสนับสนุนให้ชุมชน/หมู่บ้าน ในการดำเนินโครงการตาม พระราชดำริด้านสาธารณสุข เช่น ๑.โครงการปรับปรุงภาวะโภชนาการ และสุขภาพเด็กของสมเด็จพระเทพ รัตนราชสุดาฯ สยามบรมราชกุมารี ๒.โครงการส่งเสริมโภชนาการและ สุขภาพอนามัยแม่และเด็กของ สมเด็จพระเทพรัตนราชสุดาฯ สยามบรมราชกุมารี ๓.โครงการรณรงค์และแก้ไขปัญหา ยาเสพติด To be number one (ศูนย์เพื่อใจวัยรุ่นในชุมชน/ หมู่บ้าน) บุคลากรหม่อมหญิง อุบลรัตนราชกัญญา สิริวัฒนาพรรณวดีหรือโครงการต่างๆ	อุดหนุนงบประมาณให้ หมู่บ้าน/ชุมชนในการดำเนิน โครงการตามพระราชดำริฯ (หมู่ที่ ๑ - ๑๑)	๒๒๐,๐๐๐ (บาท)	๒๒๐,๐๐๐ (บาท)	๒๒๐,๐๐๐ (บาท)	๒๕๗๐ (บาท)	ร้อยละ ๘๐ ของประชาชน มีคุณภาพชีวิตที่ดี มีคุณภาพชีวิตที่ดี	ประชาชน มีคุณภาพชีวิตที่ดีขึ้น	สำนักงาน รับผิดชอบหลัก

รายละเอียดโครงการพัฒนา
แผนพัฒนาท้องถิ่น (พ.ศ. ๒๕๖๖ - ๒๕๗๐) ฉบับทบทวน
เทศบาลตำบลท่าจำปี อำเภอเมืองพะเยา จังหวัดพะเยา

- ก. ยุทธศาสตร์ชาติ ๒๐ ปี ยุทธศาสตร์ที่ ๓ การพัฒนาและเสริมสร้างศักยภาพคน
ข. แผนพัฒนาเศรษฐกิจและสังคมแห่งชาติ ฉบับที่ ๑๓ หมายเหตุที่ ๔ ไทยเป็นศูนย์กลางทางกายภาพและสุขภาพมูลค่าสูง
ค. Sustainable Development Goals : SDGs เป้าหมายที่ ๓ สร้างหลักประกันว่าคนมีชีวิตที่มีสุขภาพดีและส่งเสริมสวัสดิภาพสำหรับทุกคนในทุกวัย
ง. ยุทธศาสตร์จังหวัดพะเยา ยุทธศาสตร์ที่ ๔ ยกระดับคุณภาพชีวิตเสริมสร้างความมั่นคง
จ. ยุทธศาสตร์การพัฒนาขององค์กรปกครองส่วนท้องถิ่นในเขตจังหวัดพะเยา ยุทธศาสตร์ที่ ๑ พัฒนาสาธารณสุขและการกีฬา
๑. ยุทธศาสตร์ที่ ๑ พัฒนาสาธารณสุขและการกีฬา
๑.๑ กลยุทธ์ที่ ๑ ส่งเสริมการดำเนินงานด้านสาธารณสุขมูลฐาน และเสริมสร้างสุขภาพที่ดีให้กับประชาชน ตลอดจนการสนับสนุน วัตถุประสงค์ทางการสาธารณสุขที่จำเป็นในการป้องกันโรคโควิด-๑๙)
(๑) แผนงานสาธารณสุข

ที่	โครงการ	วัตถุประสงค์	เป้าหมาย (ผลผลิตของ โครงการ)	งบประมาณ					ตัวชี้วัด (KPI)	ผลที่คาดว่าจะ ได้รับ	หน่วยงาน รับผิดชอบหลัก
				๒๕๖๖ (บาท)	๒๕๖๗ (บาท)	๒๕๖๘ (บาท)	๒๕๖๙ (บาท)	๒๕๗๐ (บาท)			
๖	โครงการอบรมอาสาสมัคร บริบาลท้องถิ่นตำบลท่าจำปี	เพื่ออบรมส่งเสริมความรู้ แก่อาสาสมัครบริบาลท้องถิ่น	อาสาสมัครบริบาล ท้องถิ่นตำบลท่าจำปี	๒๐,๐๐๐	๒๐,๐๐๐	๒๐,๐๐๐	๒๐,๐๐๐	๒๐,๐๐๐	ร้อยละ ๘๐ ของ ผู้เข้าอบรมมีความรู้ เพิ่มขึ้น	อาสาสมัครบริบาล ท้องถิ่นมีความรู้เพิ่มขึ้น	สำนักปลัด
๗	โครงการสนับสนุนอาสาสมัคร บริบาลท้องถิ่นตำบลท่าจำปี	เพื่อสนับสนุนงบประมาณ แก่อาสาสมัครบริบาลท้องถิ่น	อาสาสมัครบริบาล ท้องถิ่นตำบลท่าจำปี	๒๐๐,๐๐๐	๒๐๐,๐๐๐	๒๐๐,๐๐๐	๒๐๐,๐๐๐	๒๐๐,๐๐๐	ร้อยละ ๑๐๐ ของ อาสาสมัครบริบาล ที่ได้รับการสนับสนุน ได้รับการสนับสนุน ค่าตอบแทน	อาสาสมัครบริบาลฯ ได้รับการสนับสนุน ค่าตอบแทน	สำนักปลัด
รวม ๗ โครงการ				๖๙๖,๐๐๐	๖๙๖,๐๐๐	๖๙๖,๐๐๐	๖๙๖,๐๐๐	๖๙๖,๐๐๐			

รายละเอียดโครงการพัฒนา
แผนพัฒนาท้องถิ่น (พ.ศ. ๒๕๖๖ - ๒๕๗๐) ฉบับทบทวน
เทศบาลตำบลท่าจำปี อำเภอเมืองพะเยา จังหวัดพะเยา

- ก. ยุทธศาสตร์ชาติ ๒๐ ปี ยุทธศาสตร์ที่ ๓ การพัฒนาและเสริมสร้างศักยภาพคน
- ข. แผนพัฒนาเศรษฐกิจและสังคมแห่งชาติ ฉบับที่ ๑๓ หมวดที่ ๔ ไทยเป็นศูนย์กลางทางกายภาพมูลค่าสูง
- ค. Sustainable Development Goals : SDGs เป้าหมายที่ ๓ สร้างหลักประกันว่าคนมีชีวิตที่ดีและส่งเสริมสุขภาพสำหรับทุกคนในทุกวัย
- ง. ยุทธศาสตร์จังหวัดพะเยา ยุทธศาสตร์ที่ ๔ ยกระดับคุณภาพชีวิตเสริมสร้างความมั่นคง
- จ. ยุทธศาสตร์การพัฒนาองค์กรปกครองส่วนท้องถิ่นในเขตจังหวัดพะเยา ยุทธศาสตร์ที่ ๑ พัฒนาสาธารณสุขและการกีฬา

- ๑.ยุทธศาสตร์ที่ ๑ พัฒนาสาธารณสุขและการกีฬา
 - ๑.๒.กลยุทธ์ที่ ๔ ส่งเสริมการจัดให้มีสถานสาธารณสุขหรือสถานที่พักผ่อนหย่อนใจ
- (๑) แผนงานเกษตรและชุมชน

ที่	โครงการ	วัตถุประสงค์	เป้าหมาย (ผลผลิตของ โครงการ)	งบประมาณ				ตัวชี้วัด (KPI)	ผลที่คาดว่าจะ ได้รับ	หน่วยงาน รับผิดชอบหลัก
				๒๕๖๖ (บาท)	๒๕๖๗ (บาท)	๒๕๖๘ (บาท)	๒๕๖๙ (บาท)			
๑	โครงการสร้างสวนสุขภาพ ตำบลท่าจำปี	๑.เพื่อเป็นสถานที่ออกกำลังกาย สำหรับชุมชน ๒.เพื่อเป็นสถานที่พักผ่อนหย่อนใจ ของประชาชน	สร้างสวนสุขภาพ/ สวนสาธารณะ ในตำบลท่าจำปี	๖๐๐,๐๐๐ (บาท)	๖๐๐,๐๐๐ (บาท)	๖๐๐,๐๐๐ (บาท)	๖๐๐,๐๐๐ (บาท)	จำนวนสวนสุขภาพ /สวนสาธารณะ	- ประชาชนมีสถานที่ ออกกำลังกาย - ประชาชนมีสุขภาพ ที่ดี	สำนักปลัด
รวม ๑ โครงการ				๖๐๐,๐๐๐	๖๐๐,๐๐๐	๖๐๐,๐๐๐	๖๐๐,๐๐๐			

รายละเอียดโครงการพัฒนา

แผนพัฒนาท้องถิ่น (พ.ศ. ๒๕๖๖ - ๒๕๗๐) ฉบับทบทวน

เทศบาลตำบลท่าจำปี อำเภอเมืองพะเยา จังหวัดพะเยา

ก. ยุทธศาสตร์ชาติ ๒๐ ปี ยุทธศาสตร์ที่ ๓ การพัฒนาและเสริมสร้างศักยภาพคน

ข. แผนพัฒนาเศรษฐกิจและสังคมแห่งชาติ ฉบับที่ ๑๓ หมายเหตุที่ ๔ ไทยเป็นศูนย์กลางทางกายภาพและสุขภาพมูลค่าสูง

ค. Sustainable Development Goals : SDGs เป้าหมายที่ ๓ สร้างหลักประกันว่าคนมีชีวิตที่มีสุขภาพดีและส่งเสริมสวัสดิภาพสำหรับทุกคนในทุกวัย

ง. ยุทธศาสตร์จังหวัดพะเยา ยุทธศาสตร์ที่ ๔ ยกระดับคุณภาพชีวิตเสริมสร้างความมั่นคง

จ. ยุทธศาสตร์การพัฒนาขององค์กรปกครองส่วนท้องถิ่นในเขตจังหวัดพะเยา ยุทธศาสตร์ที่ ๑ พัฒนาสาธารณสุขและการกีฬา

๑. ยุทธศาสตร์ที่ ๑ พัฒนาสาธารณสุขและการกีฬา

๑.๓. กลยุทธ์ที่ ๓ ส่งเสริมสุขภาพอนามัยและนันทนาการ

(๑) แผนงานศาสนา วัฒนธรรม และนันทนาการ

ที่	โครงการ	วัตถุประสงค์	เป้าหมาย (ผลผลิตของโครงการ)	งบประมาณ					ตัวชี้วัด (KPI)	ผลที่คาดว่าจะได้รับ	หน่วยงานรับผิดชอบหลัก
				๒๕๖๖ (บาท)	๒๕๖๗ (บาท)	๒๕๖๘ (บาท)	๒๕๖๙ (บาท)	๒๕๗๐ (บาท)			
๑	โครงการจัดแข่งขันกีฬามือร่ายกาย แข็งแรงพลานามัยที่แข็งแรง เกิดความสามัคคี	เพื่อให้ประชาชนได้ออกกำลังกาย มีร่างกาย แข็งแรงพลานามัยที่แข็งแรง เกิดความสามัคคี	จัดการแข่งขันกีฬา หรือส่งนักกีฬา เข้าร่วมการแข่งขัน	๑๐๐,๐๐๐	๑๐๐,๐๐๐	๑๐๐,๐๐๐	๑๐๐,๐๐๐	๑๐๐,๐๐๐	ร้อยละ ๘๐ ของประชาชนมีความพึงพอใจ	ประชาชนมีความสุข อนามัยแข็งแรง และเกิดความสามัคคี	สำนักงานปลัด
๒	โครงการสนับสนุนจัดส่งนักกีฬาเข้าร่วมการแข่งขันกีฬาระดับต่างๆ	เพื่อส่งเสริมให้เยาวชน ประชาชนเข้าร่วมแข่งขันกีฬาระดับต่างๆ	ประชาชนตำบลท่าจำปี	๑๐๐,๐๐๐	๑๐๐,๐๐๐	๑๐๐,๐๐๐	๑๐๐,๐๐๐	๑๐๐,๐๐๐	ร้อยละ ๘๐ ของประชาชนมีความพึงพอใจ	ประชาชนมีความสุข ร่างกายแข็งแรง	สำนักงานปลัด
๓	โครงการติดตั้งอุปกรณ์ออกกำลังกายสำหรับลานกีฬาเทศบาลตำบลท่าจำปี	เพื่อให้ประชาชนตำบลท่าจำปี มีสุขภาพแข็งแรง	อุปกรณ์ออกกำลังกาย	๓๐๐,๐๐๐	๓๐๐,๐๐๐	๓๐๐,๐๐๐	๓๐๐,๐๐๐	๓๐๐,๐๐๐	ร้อยละ ๘๐ ของประชาชนมีความสุขเพิ่มขึ้น	ประชาชนใช้เวลาว่างให้เกิดประโยชน์ และมีสุขภาพดีขึ้น	สำนักงานปลัด
๔	โครงการจัดหาอุปกรณ์กีฬา หรืออุปกรณ์ออกกำลังกาย	เพื่อส่งเสริมสุขภาพเด็ก เยาวชน และประชาชน	อุปกรณ์กีฬาหรือ อุปกรณ์ออกกำลังกาย	๑๐๐,๐๐๐	๑๐๐,๐๐๐	๑๐๐,๐๐๐	๑๐๐,๐๐๐	๑๐๐,๐๐๐	มีอุปกรณ์กีฬา หรืออุปกรณ์ออกกำลังกายเพิ่มขึ้น	ประชาชนใช้เวลาว่างให้เกิดประโยชน์	สำนักงานปลัด
๕	โครงการติดตั้งเครื่องออกกำลังกายกลางแจ้ง หมู่ที่ ๒	เพื่อส่งเสริมสุขภาพเด็ก เยาวชน และประชาชน	ติดตั้งเครื่องออกกำลังกายกลางแจ้ง	๒๐๐,๐๐๐	๒๐๐,๐๐๐	๒๐๐,๐๐๐	๒๐๐,๐๐๐	๒๐๐,๐๐๐	ร้อยละ ๘๐ ของประชาชนมีความพึงพอใจ	ประชาชนมีความสุข ร่างกายแข็งแรง	สำนักงานปลัด

รายละเอียดโครงการพัฒนา

แผนพัฒนาท้องถิ่น (พ.ศ. ๒๕๖๖ - ๒๕๗๐) ฉบับทบทวน
เทศบาลตำบลท่าจำปี อําเภอเมืองพะเยา จังหวัดพะเยา

- ก. ยุทธศาสตร์ชาติ ๒๐ ปี ยุทธศาสตร์ที่ ๓ การพัฒนาและเสริมสร้างศักยภาพคน
ข. แผนพัฒนาเศรษฐกิจและสังคมแห่งชาติ ฉบับที่ ๑๓ หมายเหตุที่ ๔ ไทยเป็นศูนย์กลางทางสุขภาพและสุขภาพมูลค่าสูง
ค. Sustainable Development Goals : SDGs เป้าหมายที่ ๓ สร้างหลักประกันว่าคนมีชีวิตที่มีสุขภาพดีและส่งเสริมสวัสดิภาพสำหรับทุกคนในทุกวัย
ง. ยุทธศาสตร์จังหวัดพะเยา ยุทธศาสตร์ที่ ๔ ยกระดับคุณภาพชีวิตเสริมสร้างความมั่นคง
จ. ยุทธศาสตร์การพัฒนาขององค์กรปกครองส่วนท้องถิ่นในเขตจังหวัดพะเยา ยุทธศาสตร์ที่ ๑ พัฒนาสาธารณสุขและการกีฬา
๑. ยุทธศาสตร์ที่ ๑ พัฒนาสาธารณสุขและการกีฬา
๑.๓. กัลยยุทธ์ที่ ๓ ส่งเสริมสุขภาพอนามัยและนันทนาการ
(๑) แผนงานศาสนา วัฒนธรรม และนันทนาการ

ที่	โครงการ	วัตถุประสงค์	เป้าหมาย (ผลผลิตของ โครงการ)	งบประมาณ					ตัวชี้วัด (KPI)	ผลที่คาดว่าจะ ได้รับ	หน่วยงาน รับผิดชอบหลัก
				๒๕๖๖ (บาท)	๒๕๖๗ (บาท)	๒๕๖๘ (บาท)	๒๕๖๙ (บาท)	๒๕๗๐ (บาท)			
๖	โครงการติดตั้งเครื่องออกกำลังกาย กลางแจ้ง หมู่ที่ ๓ บ้านห้วยเคียน	เพื่อส่งเสริมสุขภาพเด็ก เยาวชน และประชาชน หมู่ที่ ๓	ติดตั้งเครื่องออกกำลังกาย กลางแจ้ง	๒๐๐,๐๐๐	๒๐๐,๐๐๐	๒๐๐,๐๐๐	๒๐๐,๐๐๐	๒๐๐,๐๐๐	ร้อยละ ๘๐ ของ ประชาชนมีความ พึงพอใจ	ประชาชนมีสุขภาพ ร่างกายแข็งแรง	สำนักปลัด
๗	โครงการติดตั้งเครื่องออกกำลังกาย กลางแจ้ง หมู่ที่ ๔ บ้านคุ้มท่าตันศรี	เพื่อส่งเสริมสุขภาพเด็ก เยาวชน และประชาชน หมู่ที่ ๔	ติดตั้งเครื่องออกกำลังกาย กลางแจ้ง	๒๐๐,๐๐๐	๒๐๐,๐๐๐	๒๐๐,๐๐๐	๒๐๐,๐๐๐	๒๐๐,๐๐๐	ร้อยละ ๘๐ ของ ประชาชนมีความ พึงพอใจ	ประชาชนมีสุขภาพ ร่างกายแข็งแรง	สำนักปลัด
รวม ๗ โครงการ				๑,๒๐๐,๐๐๐	๑,๒๐๐,๐๐๐	๑,๒๐๐,๐๐๐	๑,๒๐๐,๐๐๐	๑,๒๐๐,๐๐๐			

รายละเอียดโครงการพัฒนา

แผนพัฒนาท้องถิ่น (พ.ศ. ๒๕๖๖ - ๒๕๗๐) ฉบับปรับปรุง

เทศบาลตำบลท่าจี่ อำเภอเมืองพะเยา จังหวัดพะเยา

ก. ยุทธศาสตร์ชาติ ๒๐ ปี ยุทธศาสตร์ที่ ๒ การสร้างความสามารถในการแข่งขัน

ข. แผนพัฒนาเศรษฐกิจและสังคมแห่งชาติ ฉบับที่ ๑๓ หมายเหตุที่ ๗ ไทยมีวิสาหกิจขนาดกลางและขนาดย่อมที่เข้มแข็ง มีศักยภาพสูง และสามารถแข่งขันได้

ค. Sustainable Development Goals : SDGs เป้าหมายที่ ๘ ส่งเสริมการเติบโตทางเศรษฐกิจที่ต่อเนื่อง ครอบคลุม และยั่งยืน การจ้างงานเต็มที่มีผลิตภาพ และการมีงานที่เหมาะสมสำหรับทุกคน

เป้าประสงค์ที่ ๓ ส่งเสริมนโยบายการพัฒนาที่สนับสนุนกิจกรรมที่มีผลิตภาพ การสร้างงานที่สมควร ความเข้มแข็งของวิสาหกิจรายย่อย ขนาด เล็ก และขนาดกลาง ซึ่งรวมถึงผ่านทางการเข้าถึงบริการทางการเงิน

ง. ยุทธศาสตร์จังหวัดพะเยา ยุทธศาสตร์ที่ ๓ พัฒนาศักยภาพการค้า การลงทุน เพื่อสร้างมูลค่าเพิ่ม

จ. ยุทธศาสตร์การพัฒนาขององค์กรปกครองส่วนท้องถิ่นในเขตจังหวัดพะเยา ยุทธศาสตร์ที่ ๒ พัฒนาเศรษฐกิจและการท่องเที่ยว

๒. ยุทธศาสตร์ที่ ๒ พัฒนาเศรษฐกิจและการท่องเที่ยว

๒.๑.กลยุทธ์ที่ ๓ พัฒนาและส่งเสริมอาชีพ ให้แก่เยาวชน ประชาชน ผู้สูงอายุ กลุ่มแม่บ้าน กลุ่มอาชีพและองค์กรต่างๆ ตลอดจนผู้ด้อยโอกาสเพื่อให้แก่ครอบครัวมากขึ้น

(๑) แผนงานสร้างความเข้มแข็งของชุมชน

ที่	โครงการ	วัตถุประสงค์	เป้าหมาย (ผลผลิตของโครงการ)	งบประมาณ					ตัวชี้วัด (KPI)	ผลที่คาดว่าจะได้รับ	หน่วยงานรับผิดชอบหลัก
				๒๕๖๖ (บาท)	๒๕๖๗ (บาท)	๒๕๖๘ (บาท)	๒๕๖๙ (บาท)	๒๕๗๐ (บาท)			
๑	โครงการฝึกอบรมส่งเสริมอาชีพภายในตำบลท่าจี่	เพื่อให้ประชาชนได้มีอาชีพเสริม เพิ่มรายได้ให้แก่ครอบครัว	ประชาชนตำบลท่าจี่ปี (หมู่ที่ ๑ - ๑๑)	๓๐,๐๐๐ (บาท)	๓๐,๐๐๐ (บาท)	๓๐,๐๐๐ (บาท)	๓๐,๐๐๐ (บาท)	๓๐,๐๐๐ (บาท)	ร้อยละ ๘๐ ของผู้เข้าร่วมประชุม ได้รับความพึงพอใจ	ประชาชนมีชีวิตความเป็นอยู่และมีรายได้เพิ่มขึ้น	สำนักปลัด
๒	โครงการส่งเสริมความรู้และเพิ่มประสิทธิภาพ ด้านการงาน กระเป๋าจากเส้นพลาสติก หมู่ที่ ๑	เพื่อให้ประชาชนได้มีอาชีพเสริม เพิ่มรายได้ให้แก่ครอบครัว	กลุ่มอาชีพ หมู่ที่ ๑	๒๐,๐๐๐ (บาท)	๒๐,๐๐๐ (บาท)	๒๐,๐๐๐ (บาท)	๒๐,๐๐๐ (บาท)	๒๐,๐๐๐ (บาท)	ร้อยละ ๘๐ ของผู้เข้าร่วมประชุม ได้รับความพึงพอใจ	ประชาชนมีชีวิตความเป็นอยู่และมีรายได้เพิ่มขึ้น	สำนักปลัด
๓	โครงการส่งเสริมความรู้และเพิ่มประสิทธิภาพ กลุ่มแม่บ้านตำบลท่าจี่ หมู่ที่ ๒ บ้านต้าเหล่า	เพื่อให้ประชาชนได้มีอาชีพเสริม เพิ่มรายได้ให้แก่ครอบครัว	กลุ่มแม่บ้าน ตำบลท่าจี่ หมู่ที่ ๒	๒๐,๐๐๐ (บาท)	๒๐,๐๐๐ (บาท)	๒๐,๐๐๐ (บาท)	๒๐,๐๐๐ (บาท)	๒๐,๐๐๐ (บาท)	ร้อยละ ๘๐ ของผู้เข้าร่วมประชุม ได้รับความพึงพอใจ	ประชาชนมีชีวิตความเป็นอยู่และมีรายได้เพิ่มขึ้น	สำนักปลัด
๔	โครงการพัฒนาศักยภาพกลุ่มอาชีพผักตบชวา หมู่ที่ ๔ บ้านตุ้มท่าตันศรี	เพื่อให้ประชาชนได้มีอาชีพเสริม เพิ่มรายได้ให้แก่ครอบครัว	กลุ่มแม่บ้านตำบลท่าจี่ หมู่ที่ ๔	๒๐,๐๐๐ (บาท)	๒๐,๐๐๐ (บาท)	๒๐,๐๐๐ (บาท)	๒๐,๐๐๐ (บาท)	๒๐,๐๐๐ (บาท)	ร้อยละ ๘๐ ของผู้เข้าร่วมประชุม ได้รับความพึงพอใจ	ประชาชนมีชีวิตความเป็นอยู่และมีรายได้เพิ่มขึ้น	สำนักปลัด
๕	โครงการส่งเสริมพัฒนาศักยภาพกลุ่มผักตบชวาและกลุ่มไม้กวาดดอกหญ้า หมู่ที่ ๑๑ บ้านสายน้ำงาม	เพื่อให้ประชาชนได้มีอาชีพเสริม เพิ่มรายได้ให้แก่ครอบครัว	กลุ่มแม่บ้านตำบลท่าจี่ และกลุ่มไม้กวาดดอกหญ้า หมู่ที่ ๑๑	๒๐,๐๐๐ (บาท)	๒๐,๐๐๐ (บาท)	๒๐,๐๐๐ (บาท)	๒๐,๐๐๐ (บาท)	๒๐,๐๐๐ (บาท)	ร้อยละ ๘๐ ของผู้เข้าร่วมประชุม ได้รับความพึงพอใจ	ประชาชนมีชีวิตความเป็นอยู่และมีรายได้เพิ่มขึ้น	สำนักปลัด
๖	โครงการส่งเสริมกลุ่มเมล็ดข้าวพันธุ์ดี หมู่ที่ ๑๑ บ้านสายน้ำงาม	เพื่อให้ประชาชนได้มีอาชีพเสริม เพิ่มรายได้ให้แก่ครอบครัว	กลุ่มเมล็ดข้าวพันธุ์ดี หมู่ที่ ๑๑	๒๐,๐๐๐ (บาท)	๒๐,๐๐๐ (บาท)	๒๐,๐๐๐ (บาท)	๒๐,๐๐๐ (บาท)	๒๐,๐๐๐ (บาท)	ร้อยละ ๘๐ ของผู้เข้าร่วมประชุม ได้รับความพึงพอใจ	ประชาชนมีชีวิตความเป็นอยู่และมีรายได้เพิ่มขึ้น	สำนักปลัด
รวม ๖ โครงการ				๑๓๐,๐๐๐ (บาท)	๑๓๐,๐๐๐ (บาท)	๑๓๐,๐๐๐ (บาท)	๑๓๐,๐๐๐ (บาท)	๑๓๐,๐๐๐ (บาท)			

รายละเอียดโครงการพัฒนา

แผนพัฒนาท้องถิ่น (พ.ศ. ๒๕๖๖ - ๒๕๗๐) ฉบับที่ ๖
เทศบาลตำบลท่าจำปี อำเภอเมืองพะเยา จังหวัดพะเยา

- ก. ยุทธศาสตร์ชาติ ๒๐ ปี ยุทธศาสตร์ที่ ๒ การสร้างความสามารถในการแข่งขัน
- ข. แผนพัฒนาเศรษฐกิจและสังคมแห่งชาติ ฉบับที่ ๑๓ หมายเหตุขยายที่ ๒ ไทยเป็นจุดหมายของโครงการที่เกี่ยวข้องที่เน้นคุณภาพและความยั่งยืน
- ค. Sustainable Development Goals : SDGs เป้าหมายที่ ๘ ส่งเสริมการเติบโตทางเศรษฐกิจที่ต่อเนื่อง ครอบคลุม และยั่งยืน การจ้างงานเต็มที่มีผลิตภาพ และการมีงานที่สมควรสำหรับทุกคน
- เป้าประสงค์ที่ ๙ ออกแบบและใช้นโยบายที่ส่งเสริมการท่องเที่ยวที่ยั่งยืนที่จะสร้างงาน และส่งเสริมวัฒนธรรมและผลิตภัณฑ์ท้องถิ่น ภายในปี ๒๕๗๓
- ง. ยุทธศาสตร์จังหวัดพะเยา ยุทธศาสตร์ที่ ๓ พัฒนาศักยภาพการค้า การลงทุน เพื่อสร้างมูลค่าเพิ่ม
- จ. ยุทธศาสตร์การพัฒนาขององค์การปกครองส่วนท้องถิ่นในเขตจังหวัดพะเยา ยุทธศาสตร์ที่ ๒ พัฒนาเศรษฐกิจและการท่องเที่ยว
๒. ยุทธศาสตร์ที่ ๒ พัฒนาเศรษฐกิจและการท่องเที่ยว
- ๒.๒ กลยุทธ์ที่ ๔ ส่งเสริมให้ชุมชนมีส่วนร่วมในการจัดการท่องเที่ยวเชิงนิเวศ วัฒนธรรม และการพัฒนาการบริการและการท่องเที่ยวที่มีคุณภาพ

(๑) แผนงานสร้างความเข้มแข็งของชุมชน

ที่	โครงการ	วัตถุประสงค์	เป้าหมาย (ผลผลิตของโครงการ)	งบประมาณ					ตัวชี้วัด (KPI)	ผลที่คาดว่าจะได้รับ	หน่วยงานรับผิดชอบหลัก
				๒๕๖๖ (บาท)	๒๕๖๗ (บาท)	๒๕๖๘ (บาท)	๒๕๖๙ (บาท)	๒๕๗๐ (บาท)			
๑	โครงการส่งเสริม สนับสนุน การบริหารจัดการแหล่งท่องเที่ยว	เพื่อส่งเสริม พัฒนาแหล่งท่องเที่ยว และสร้างรายได้แก่ประชาชน	แหล่งท่องเที่ยวในพื้นที่ได้รับการพัฒนาและปรับปรุงภูมิทัศน์ให้สวยงาม	๒๐๐,๐๐๐ (บาท)	๒๐๐,๐๐๐ (บาท)	๒๐๐,๐๐๐ (บาท)	๒๐๐,๐๐๐ (บาท)	๒๐๐,๐๐๐ (บาท)	ร้อยละ ๗๐ ของประชาชนมีความพึงพอใจ	แหล่งท่องเที่ยวมีการพัฒนา และประชาชนมีรายได้เพิ่มขึ้น	สำนักปลัด
๒	โครงการส่งเสริมการท่องเที่ยวเชิงนิเวศและวัฒนธรรม	เพื่อส่งเสริมการพัฒนาบริการ และการท่องเที่ยวที่มีคุณภาพ	สร้างแหล่งท่องเที่ยวเชิงนิเวศและวัฒนธรรมในตำบลท่าจำปี	๓๐๐,๐๐๐ (บาท)	๓๐๐,๐๐๐ (บาท)	๓๐๐,๐๐๐ (บาท)	๓๐๐,๐๐๐ (บาท)	๓๐๐,๐๐๐ (บาท)	ร้อยละ ๗๐ ของประชาชนมีความพึงพอใจ	แหล่งท่องเที่ยวมีการพัฒนา และประชาชนมีรายได้เพิ่มขึ้น	สำนักปลัด
รวม ๒ โครงการ				๓๐๐,๐๐๐	๓๐๐,๐๐๐	๓๐๐,๐๐๐	๓๐๐,๐๐๐	๓๐๐,๐๐๐			

รายละเอียดโครงการพัฒนา

แผนพัฒนาท้องถิ่น (พ.ศ. ๒๕๖๖ - ๒๕๗๐) ฉบับทบทวน
เทศบาลตำบลท่าจำปี อำเภอเมืองพะเยา จังหวัดพะเยา

- ก. ยุทธศาสตร์ชาติ ๒๐ ปี ยุทธศาสตร์ที่ ๒ การสร้างความสามารถในการแข่งขัน
- ข. แผนพัฒนาเศรษฐกิจและสังคมแห่งชาติ ฉบับที่ ๑๓ หนุุดหมายที่ ๑ ไทยเป็นประเทศชั้นนำด้านสินค้าเกษตรและเกษตรแปรรูปมูลค่าสูง
- ค. Sustainable Development Goals : SDGs เป้าหมายที่ ๘ ส่งเสริมการเติบโตทางเศรษฐกิจที่ต่อเนื่อง ครอบคลุม และยั่งยืน การจ้างงานที่มีผลิตภาพ และการมีงานที่สมควรสำหรับทุกคน
- ง. ยุทธศาสตร์จังหวัดพะเยา ยุทธศาสตร์ที่ ๓ พัฒนาศักยภาพการค้า การลงทุน เพื่อสร้างมูลค่าเพิ่ม
- จ. ยุทธศาสตร์การพัฒนาขององค์กรปกครองส่วนท้องถิ่นเขตจังหวัดพะเยา ยุทธศาสตร์ที่ ๒ พัฒนาเศรษฐกิจและการท่องเที่ยว
๒. ยุทธศาสตร์ที่ ๒ พัฒนาเศรษฐกิจและการท่องเที่ยว
- ๒.๓ กลยุทธ์ที่ ๓ พัฒนาและส่งเสริมอาชีพ ให้แก่เยาวชน ประชาชน ผู้สูงอายุ กลุ่มแม่บ้าน กลุ่มอาชีพและองค์กรต่างๆ ตลอดจนผู้ด้อยโอกาสเพื่อเพิ่มความรู้ในการประกอบอาชีพและเพิ่มรายได้ให้แก่ครอบครัวมากขึ้น

(๑) แผนงานเกษตร

ที่	โครงการ	วัตถุประสงค์	เป้าหมาย (ผลผลิตของ โครงการ)	งบประมาณ					ตัวชี้วัด (KPI)	ผลที่คาดว่าจะ ได้รับ	หน่วยงาน รับผิดชอบหลัก
				๒๕๖๖ (บาท)	๒๕๖๗ (บาท)	๒๕๖๘ (บาท)	๒๕๖๙ (บาท)	๒๕๗๐ (บาท)			
๑	โครงการสนับสนุนอาชีพเกษตรกร ทฤษฎีใหม่	เพื่อสนับสนุนอาชีพเกษตรกร ทฤษฎีใหม่แก่เกษตรกรใน ตำบลท่าจำปี	ประชาชนตำบลท่าจำปี	๖๐,๐๐๐	๖๐,๐๐๐	๖๐,๐๐๐	๖๐,๐๐๐	๖๐,๐๐๐	ร้อยละ ๑๐๐ ของ ผู้เข้าร่วมโครงการ โครงการได้รับความรู้	ประชาชนมีความรู้ ด้านอาชีพเกษตร ทฤษฎีใหม่เพิ่มขึ้น	สำนักปลัด
๒	โครงการอบรมเกษตรกรตาม แนวทางเศรษฐกิจพอเพียง	เพื่อให้ประชาชนเห็นความ สำคัญและใช้ชีวิตตามแนว เศรษฐกิจพอเพียง	ประชาชนตำบลท่าจำปี	๕๐,๐๐๐	๕๐,๐๐๐	๕๐,๐๐๐	๕๐,๐๐๐	๕๐,๐๐๐	ร้อยละ ๑๐๐ ของ ผู้เข้าร่วมโครงการ โครงการได้รับความรู้	ประชาชนสามารถ พึ่งพาตนเองได้เพิ่มขึ้น	สำนักปลัด
รวม ๒ โครงการ				๑๐๐,๐๐๐	๑๐๐,๐๐๐	๑๐๐,๐๐๐	๑๐๐,๐๐๐	๑๐๐,๐๐๐			

รายละเอียดโครงการพัฒนา

แผนพัฒนาท้องถิ่น (พ.ศ. ๒๕๖๖ - ๒๕๗๐) ฉบับปรับปรุง
เทศบาลตำบลท่าจำปี อำเภอเมืองพะเยา จังหวัดพะเยา

ก. ยุทธศาสตร์ชาติ ๒๐ ปี ยุทธศาสตร์ที่ ๒ การสร้างความสามารถในการแข่งขัน

ข. แผนพัฒนาเศรษฐกิจและสังคมแห่งชาติ ฉบับที่ ๑๓ หมายเหตุที่ ๕ ไทยเป็นประตูการค้าการลงทุนและยุทธศาสตร์ทางโลจิสติกส์ที่สำคัญของภูมิภาค

ค. Sustainable Development Goals : SDGs เป้าหมายที่ ๙ สร้างโครงสร้างพื้นฐานที่ความทนทาน ส่งเสริมการพัฒนาอุตสาหกรรมที่ครอบคลุมและ ยั่งยืน และส่งเสริมนวัตกรรม

เป้าประสงค์ที่ ๑ พัฒนาโครงสร้างพื้นฐานที่มีคุณภาพ เชื้อเพลิงได้ ยั่งยืนและมีความทนทาน ซึ่งรวมถึงโครงสร้าง พื้นฐานของภูมิภาคและที่ข้ามเขตแดน เพื่อสนับสนุนการพัฒนาทางเศรษฐกิจและความ เป็นอยู่ที่ดีของมนุษย์ โดยมุ่งเป้าไปที่การเข้าถึงได้ในราคาที่สามารถจ่ายได้และเท่าเทียมสำหรับทุกคน

ง. ยุทธศาสตร์จังหวัดที่ ๑ ส่งเสริมเกษตรปลอดภัยและการค้าการลงทุนเพื่อเพิ่มความสามารในการแข่งขัน

จ. ยุทธศาสตร์การพัฒนาขององค์กรปกครองส่วนท้องถิ่นในเขตจังหวัดพะเยาที่ ๓ พัฒนาโครงสร้างพื้นฐาน

๓. ยุทธศาสตร์ที่ ๓ พัฒนาโครงสร้างพื้นฐาน

๓.๑ กลยุทธ์ที่ ๑ พัฒนาโครงสร้างพื้นฐานเพื่อรองรับการเปลี่ยนแปลงและสนับสนุนระบบเศรษฐกิจการท่องเที่ยวและการลงทุน

(๑) แผนงาน อุตุสทากรรมและการโยธา

ที่	โครงการ	วัตถุประสงค์	เป้าหมาย (ผลผลิตของโครงการ)	งบประมาณ					ตัวชี้วัด (KPI)	ผลที่คาดว่าจะได้รับ	หน่วยงานรับผิดชอบหลัก
				๒๕๖๖ (บาท)	๒๕๖๗ (บาท)	๒๕๖๘ (บาท)	๒๕๖๙ (บาท)	๒๕๗๐ (บาท)			
๑	โครงการเสริมผิวถนนแอสฟัลต์ติกคอนกรีต บ้านต้นกก หมู่ที่ ๑ (บริเวณหน้าวัดต้นกก - บ้านนางของเพียร ปิงอูด)	เพื่อให้ประชาชนมีถนน สำหรับการสัญจรที่ สะดวกและปลอดภัย	ขนาดผิวทางกว้าง ๔.๐๐ ม. ยาว ๖๕๐.๐๐ ม. หน้า ๐.๐๕ ม. หรือมีพื้นที่ไม่น้อยกว่า ๒,๗๒๐.๐๐ ตร.ม	๕๔๕,๐๐๐	-	-	-	-	ระยะทางที่ก่อสร้างแล้วเสร็จ	ประชาชนมีถนนสำหรับ การสัญจรที่สะดวกและ ปลอดภัยเพิ่มมากขึ้น	กองช่าง
๒	โครงการก่อสร้างถนนคอนกรีตเสริมเหล็ก ชนิดไม่มีเหล็กทาง บ้านต้นกก หมู่ที่ ๑ ตำบลท่าจำปี	เพื่อให้ประชาชนมีถนน สำหรับการสัญจรที่ สะดวกและปลอดภัย	ก่อสร้างถนนกว้าง ๔.๐๐ ม. ยาว ๑,๐๐๐.๐๐ ม. หน้า ๐.๑๕ ม.	๕๐๐,๐๐๐	-	-	-	-	ระยะทางที่ ก่อสร้างแล้วเสร็จ	ประชาชนมีถนนสำหรับ การสัญจรที่สะดวกและ ปลอดภัยเพิ่มมากขึ้น	กองช่าง
๓	โครงการปรับปรุงถนนโดยวัสดุคัดเลือกเพื่อ การเกษตร หมู่ที่ ๒ (บริเวณหน้าสหกรณ์ฯ จุดเริ่มต้นถนน ๑๑๙๓ - ที่นายาคำป๋น เหมียงหอม)	เพื่อให้ประชาชนมีถนน สำหรับการสัญจรที่ สะดวกและปลอดภัย	ขนาดกว้าง ๓.๕๐ ม. ยาว ๓๐๐ ม. หน้า ๐.๑๕ ม.	-	-	๑๕๐,๐๐๐	๑๕๐,๐๐๐	๑๕๐,๐๐๐	ระยะทางที่ ก่อสร้างแล้วเสร็จ	ประชาชนมีถนนสำหรับ การสัญจรที่สะดวกและ ปลอดภัยเพิ่มมากขึ้น	กองช่าง
๔	โครงการก่อสร้างถนนคสล. หมู่ที่ ๑ บ้านต้นกก (สายหน้าป่าสุสาน- ลำน้ำอิง)	เพื่อให้ประชาชนมีถนน สำหรับการสัญจรที่ สะดวกและปลอดภัย	ก่อสร้างถนนขนาดกว้าง ๔.๐๐ ม. ยาว ๗๒๐ ม. หน้า ๐.๑๕ ม.	๕๐๐,๐๐๐	-	-	๕๐๐,๐๐๐	-	ระยะทางที่ ก่อสร้างแล้วเสร็จ	ประชาชนมีถนนสำหรับ การสัญจรที่สะดวกและ ปลอดภัยเพิ่มมากขึ้น	กองช่าง
๕	โครงการก่อสร้างถนนคสล. หมู่ที่ ๓ - หมู่ที่ ๙ (ถนนทางเข้าสู่ศูนย์พัฒนาเด็กเล็กเทศบาล ตำบลท่าจำปี)	เพื่อให้ประชาชนมีถนน สำหรับการสัญจรที่ สะดวกและปลอดภัย	ก่อสร้างถนนขนาดกว้าง ๓.๕๐ ม. ยาว ๒๓๕.๐๐ ม. หน้า ๐.๑๕ ม. หรือมีพื้นที่ไม่น้อย กว่า ๘๒๒.๕๐ ตร.ม.	-	-	๕๐๐,๐๐๐	-	-	ระยะทางที่ ก่อสร้างแล้วเสร็จ	ประชาชนมีถนนสำหรับ การสัญจรที่สะดวกและ ปลอดภัยเพิ่มมากขึ้น	กองช่าง

รายละเอียดโครงการพัฒนา

แผนพัฒนาท้องถิ่น (พ.ศ. ๒๕๖๖ - ๒๕๗๐) ฉบับปรับปรุง
เทศบาลตำบลท่าจำปี อำเภอเมืองพะเยา จังหวัดพะเยา

ก. ยุทธศาสตร์ชาติ ๒๐ ปี ยุทธศาสตร์ที่ ๒ การสร้างความสามารถในการแข่งขัน

ข. แผนพัฒนาเศรษฐกิจและสังคมแห่งชาติ ฉบับที่ ๑๓ หมายเหตุที่ ๕ ไทยเป็นประตูการค้าการลงทุนและยุทธศาสตร์ทางโลจิสติกส์ที่สำคัญของภูมิภาค

ค. Sustainable Development Goals : SDGs เป้าหมายที่ ๙ สร้างโครงสร้างพื้นฐานที่ความทนทาน ส่งเสริมการพัฒนาอุตสาหกรรมที่ยั่งยืน และส่งเสริมนวัตกรรม

เป้าประสงค์ที่ ๑ พัฒนาโครงสร้างพื้นฐานที่มีคุณภาพ เชื้อเพลิงได้ ชัยภูมิและมีความทนทาน ซึ่งรวมถึงโครงสร้าง พื้นฐานของภูมิภาคและที่ข้ามเขตแดน เพื่อสนับสนุนการพัฒนาทางเศรษฐกิจและความยั่งยืน โดยมุ่งเป้าไปที่การเข้าถึงได้ในราคาที่สามารถจ่ายได้และเท่าเทียมสำหรับทุกคน

ง. ยุทธศาสตร์จังหวัดที่ ๑ ส่งเสริมเกษตรปลอดภัยและการค้าการลงทุนเพื่อเพิ่มความสามาถในการแข่งขัน

จ. ยุทธศาสตร์การพัฒนาขององค์กรปกครองส่วนท้องถิ่นในเขตจังหวัดพะเยาที่ ๓ พัฒนาโครงการสร้างพื้นฐาน

๓. ยุทธศาสตร์ที่ ๓ พัฒนาโครงสร้างพื้นฐาน

๓.๑ กลยุทธ์ที่ ๑ พัฒนาโครงสร้างพื้นฐานเพื่อรองรับการเปลี่ยนแปลงและสนับสนุนระบบเศรษฐกิจการท่องเที่ยวและการลงทุน

(๑) แผนงาน อุตสาหกรรมและการโยธา

ที่	โครงการ	วัตถุประสงค์	เป้าหมาย (ผลผลิตของโครงการ)	งบประมาณ					ตัวชี้วัด (KPI)	ผลที่คาดว่าจะ ได้รับ	หน่วยงาน รับผิดชอบหลัก
				๒๕๖๖ (บาท)	๒๕๖๗ (บาท)	๒๕๖๘ (บาท)	๒๕๖๙ (บาท)	๒๕๗๐ (บาท)			
๖	โครงการเสริมผิวทางแบบแอสฟัลต์คอนกรีต หมู่ที่ ๔ ตำบลท่าจำปี (จากโรงน้ำดื่ม - บ้านนายบรรจบ เฉพาะตน)	เพื่อให้ประชาชนมีถนนสำหรับการสัญจรที่สะดวกและปลอดภัย	ขนาดกว้าง ๔.๐๐ ม. ยาว ๓๕๕.๐๐ ม. หน้า ๐.๐๔ ม. หรือมีพื้นที่ไม่น้อยกว่า ๑,๔๒๐.๐๐ ตร. ม.	-	๕๐๐,๐๐๐	-	-	-	ระยะทางที่ก่อสร้างแล้วเสร็จ	ประชาชนมีถนนสำหรับ การสัญจรที่สะดวกและปลอดภัยเพิ่มมากขึ้น	กองช่าง
๗	โครงการขยายไหล่ทางคอนกรีตเสริมเหล็ก (จากบ้านนางจันทร์คำ มั่นคง - บ้านนายส่วย แก้วมูล) หมู่ที่ ๔ ตำบลท่าจำปี	เพื่อให้ประชาชนมีถนนสำหรับการสัญจรที่สะดวกและปลอดภัย	ขยายถนนกว้างข้างละ ๑.๐๐ ม. ยาว ๒๓๕.๐๐ ม. หน้า ๐.๑๕ ม.	-	-	๑๕๐,๐๐๐	๑๕๐,๐๐๐	-	ระยะทางที่ก่อสร้างแล้วเสร็จ	ประชาชนมีถนนสำหรับ การสัญจรที่สะดวกและปลอดภัยเพิ่มมากขึ้น	กองช่าง
๘	โครงการก่อสร้างถนนคอนกรีตเสริมเหล็กชนิดไม่มีไหล่ทาง หมู่ที่ ๕ ตำบลท่าจำปี (ซอยข้างบ้านนางเกียรติ แก้วมูล)	เพื่อให้ประชาชนมีถนนสำหรับการสัญจรที่สะดวกและปลอดภัย	ก่อสร้างถนนกว้าง ๔.๐๐ ม. ยาว ๓๐๐.๐๐ ม. หน้า ๐.๑๕ ม.	-	-	-	-	๓๐,๐๐๐	ระยะทางที่ก่อสร้างแล้วเสร็จ	ประชาชนมีถนนสำหรับ การสัญจรที่สะดวกและปลอดภัยเพิ่มมากขึ้น	กองช่าง
๙	โครงการขยายไหล่ทาง คสล. หมู่ที่ ๕ (จากบ้านนายเจษฎา นาครอง - บ้านนายแก้วมูล แซ่ดำ	เพื่อให้ประชาชนมีถนนสำหรับการสัญจรที่สะดวกและปลอดภัย	ขนาดกว้าง ๐.๕๐ ม. หน้า ๐.๑๕ ม.ระยะทางยาว ๒๒๐ ม.	-	-	๒๐๐,๐๐๐	๒๐๐,๐๐๐	-	ระยะทางที่ก่อสร้างแล้วเสร็จ	ประชาชนมีถนนสำหรับ การสัญจรที่สะดวกและปลอดภัยเพิ่มมากขึ้น	กองช่าง

รายละเอียดโครงการพัฒนา

แผนพัฒนาท้องถิ่น (พ.ศ. ๒๕๖๖ - ๒๕๗๐) ฉบับทบทวน
เทศบาลตำบลท่าจำปี อำเภอเมืองพะเยา จังหวัดพะเยา

ก. ยุทธศาสตร์ชาติ ๒๐ ปี ยุทธศาสตร์ที่ ๒ การสร้างความสามารถในการแข่งขัน

ข. แผนพัฒนาเศรษฐกิจและสังคมแห่งชาติ ฉบับที่ ๑๓ หมายเหตุที่ ๕ ไทยเป็นประตูการค้าการลงทุนและยุทธศาสตร์ทางโลจิสติกส์ที่สำคัญของภูมิภาค

ค. Sustainable Development Goals : SDGs เป้าหมายที่ ๙ สร้างโครงสร้างพื้นฐานที่ความทนทาน ส่งเสริมการพัฒนาอุตสาหกรรมที่ยั่งยืน และส่งเสริมนวัตกรรม

เป้าประสงค์ที่ ๑ พัฒนาระบบโครงสร้างพื้นฐานที่มีคุณภาพ เชื้อเพลิงที่ยั่งยืนและมีความทนทาน ซึ่งรวมถึงโครงสร้าง พื้นฐานของภูมิภาคและที่ข้ามเขตแดน เพื่อสนับสนุนการพัฒนาทางเศรษฐกิจและความยั่งยืน โดยมุ่งเป้าไปที่การเข้าถึงในราคาที่สามารถจ่ายได้และทำเทียมสำหรับทุกคน

ง. ยุทธศาสตร์จังหวัดที่ ๑ ส่งเสริมเกษตรปลอดภัยและการลงทุนเพื่อเพิ่มขีดความสามารถในการแข่งขัน

จ. ยุทธศาสตร์ที่ ๓ พัฒนาโครงสร้างพื้นฐาน

๓.๑ กลยุทธ์ที่ ๑ พัฒนาระบบโครงสร้างพื้นฐานเพื่อรองรับการเปลี่ยนแปลงและสนับสนุนระบบเศรษฐกิจการท่องเที่ยวและการลงทุน

(๑) แผนงาน อุตสาหกรรมและการโยธา

ที่	โครงการ	วัตถุประสงค์	เป้าหมาย (ผลผลิตของโครงการ)	งบประมาณ					ตัวชี้วัด (KPI)	ผลที่คาดว่าจะ ได้รับ	หน่วยงาน รับผิดชอบหลัก
				๒๕๖๖ (บาท)	๒๕๖๗ (บาท)	๒๕๖๘ (บาท)	๒๕๖๙ (บาท)	๒๕๗๐ (บาท)			
๑๐	โครงการเสริมผิวทางแบบแอสฟัลต์คอนกรีต หมู่ที่ ๕ ตำบลท่าจำปี (บริเวณหน้าวัดท่าจำปี)	เพื่อให้ประชาชนมีถนนสำหรับการสัญจรที่สะดวกและปลอดภัย	ขนาดกว้าง ๔.๐๐ ม. ยาว ๑๙๐.๐๐ ม.หนา ๐.๑๕ ม. หรือมีพื้นที่ไม่น้อยกว่า ๗๖๐ ตร.ม.	-	๒๗๐,๐๐๐	-	-	-	ระยะทางที่ก่อสร้างแล้วเสร็จ	ประชาชนมีถนนสำหรับ การสัญจรที่สะดวกและปลอดภัยเพิ่มมากขึ้น	กองช่าง
๑๑	โครงการก่อสร้างถนนคอนกรีตเสริมเหล็ก ชนิดไม่มีไหล่ทาง หมู่ที่ ๗ ตำบลท่าจำปี (จากบ้านนาขุมใต้ ช้างหิน - บ้านนางสุรีย์ ช้างหิน)	เพื่อให้ประชาชนมีถนนสำหรับการสัญจรที่สะดวกและปลอดภัย	ก่อสร้างถนน กว้าง ๔.๐๐ ม. ยาว ๒๐๐.๐๐ ม. หนา ๐.๑๕ ม.	-	๕๐๐,๐๐๐	-	-	-	ระยะทางที่ก่อสร้างแล้วเสร็จ	ประชาชนมีถนนสำหรับ การสัญจรที่สะดวกและปลอดภัยเพิ่มมากขึ้น	กองช่าง
๑๒	โครงการก่อสร้างถนนคอนกรีตเสริมเหล็ก ชนิดไม่มีไหล่ทาง หมู่ที่ ๗ ตำบลท่าจำปี	เพื่อให้ประชาชนมีถนนสำหรับการสัญจรที่สะดวกและปลอดภัย	ก่อสร้างถนน กว้าง ๔.๐๐ ม. ยาว ๖๐๐.๐๐ ม. หนา ๐.๑๕ ม.	-	๕๐,๐๐๐	-	-	-	ระยะทางที่ก่อสร้างแล้วเสร็จ	ประชาชนมีถนนสำหรับ การสัญจรที่สะดวกและปลอดภัยเพิ่มมากขึ้น	กองช่าง
๑๓	โครงการก่อสร้างถนนคอนกรีตเสริมเหล็ก ชนิดไม่มีไหล่ทาง หมู่ที่ ๘ ตำบลท่าจำปี (จากบ้านนายแสน สารเก - ร่องตุ้ม)	เพื่อให้ประชาชนมีถนนสำหรับการสัญจรที่สะดวกและปลอดภัย	ก่อสร้างถนน กว้าง ๔.๐๐ ม. ยาว ๓๐๐.๐๐ ม. หนา ๐.๑๕ ม.	-	-	-	๖๐๐,๐๐๐	๖๐๐,๐๐๐	ระยะทางที่ก่อสร้างแล้วเสร็จ	ประชาชนมีถนนสำหรับ การสัญจรที่สะดวกและปลอดภัยเพิ่มมากขึ้น	กองช่าง

รายละเอียดโครงการพัฒนา

แผนพัฒนาท้องถิ่น (พ.ศ. ๒๕๖๖ - ๒๕๗๐) ฉบับทบทวน
เทศบาลตำบลท่าจำปี อำเภอเมืองพะเยา จังหวัดพะเยา

ก. ยุทธศาสตร์ชาติ ๒๐ ปี ยุทธศาสตร์ที่ ๒ การสร้างความสามารถในการแข่งขัน

ข. แผนพัฒนาเศรษฐกิจและสังคมแห่งชาติ ฉบับที่ ๑๓ หมวดภายใต้ ๕ ไทยเป็นประตูการค้าการลงทุนและยุทธศาสตร์ทางโลจิสติกส์ที่สำคัญของภูมิภาค

ค. Sustainable Development Goals : SDGs เป้าหมายที่ ๙ สร้างโครงสร้างพื้นฐานที่ความทนทาน ส่งเสริมการพัฒนาอุตสาหกรรมที่ครอบคลุมและ ยั่งยืน และส่งเสริมนวัตกรรม

เป้าประสงค์ที่ ๑ พัฒนาศูนย์สุขภาพที่มีคุณภาพ เชื่อถือได้ ยั่งยืนและมีความทนทาน ซึ่งรวมถึงโครงสร้าง พื้นฐานของภูมิภาคและที่ข้ามเขตแดน เพื่อสนับสนุนการพัฒนาทางเศรษฐกิจและความ เป็นอยู่ที่ดีของมนุษย์ โดยเฉพาะที่ที่สามารถถ่ายโอนได้และเท่าเทียมสำหรับทุกคน

ง. ยุทธศาสตร์จังหวัดที่ ๑ ส่งเสริมเกษตรปลอดภัยและภาคการค้าการลงทุนเพื่อเพิ่มความสามารในการแข่งขัน

จ. ยุทธศาสตร์การพัฒนาขององค์กรปกครองส่วนท้องถิ่นในเขตจังหวัดพะเยาที่ ๓ พัฒนาโครงสร้างพื้นฐาน

๓. ยุทธศาสตร์ที่ ๓ พัฒนาโครงสร้างพื้นฐาน

๓.๑ กลยุทธ์ที่ ๑ พัฒนาโครงสร้างพื้นฐานเพื่อรองรับการเปลี่ยนแปลงและสนับสนุนระบบเศรษฐกิจการท่องเที่ยวและการลงทุน

(๑) แผนงาน อุตสาหกรรมและการโยธา

ที่	โครงการ	วัตถุประสงค์	เป้าหมาย (ผลผลิตของโครงการ)	งบประมาณ					ตัวชี้วัด (KPI)	ผลที่คาดว่าจะ ได้รับ	หน่วยงาน รับผิดชอบหลัก
				๒๕๖๖ (บาท)	๒๕๖๗ (บาท)	๒๕๖๘ (บาท)	๒๕๖๙ (บาท)	๒๕๗๐ (บาท)			
๑๔	โครงการก่อสร้างถนนคสล. หมู่ที่ ๘ (จากบ้านนาถี อินตะคี-ร่องตุ่ม)	เพื่อให้ประชาชนมีถนนสำหรับการสัญจรที่สะดวกและปลอดภัย	ก่อสร้างถนนกว้าง ๔.๐๐ ม. ยาว ๓๐๐.๐๐ ม. หน้า ๐.๑๕ ม.	-	-	-	-	-	ระยะทางที่ก่อสร้างแล้วเสร็จ	ประชาชนมีถนนสำหรับ การสัญจรที่สะดวกและปลอดภัยเพิ่มมากขึ้น	กองช่าง
๑๕	โครงการก่อสร้างถนนคอนกรีตเสริมเหล็ก ชนิดไม่มีไหล่ทาง หมู่ที่ ๙ ตำบลท่าจำปี (ข้างบ้านยายหวาน ทัตหล่อ)	เพื่อให้ประชาชนมีถนนสำหรับการสัญจรที่สะดวกและปลอดภัย	ก่อสร้างถนนกว้าง ๔.๐๐ ม. ยาว ๕๐.๐๐ ม. หน้า ๐.๑๕ ม.	-	-	๕๐,๐๐๐	๕๐,๐๐๐	-	ระยะทางที่ก่อสร้างแล้วเสร็จ	ประชาชนมีถนนสำหรับ การสัญจรที่สะดวกและปลอดภัยเพิ่มมากขึ้น	กองช่าง
๑๖	โครงการก่อสร้างถนนคอนกรีตเสริมเหล็ก ชนิดไม่มีไหล่ทาง หมู่ที่ ๙ ตำบลท่าจำปี (ขอยบ้านบง)	เพื่อให้ประชาชนมีถนนสำหรับการสัญจรที่สะดวกและปลอดภัย	ก่อสร้างถนนกว้าง ๔.๐๐ ม. ยาว ๑๗๐.๐๐ ม. หน้า ๐.๑๕ ม.	-	-	-	๒๐,๐๐๐	๒๐,๐๐๐	ระยะทางที่ก่อสร้างแล้วเสร็จ	ประชาชนมีถนนสำหรับ การสัญจรที่สะดวกและปลอดภัยเพิ่มมากขึ้น	กองช่าง
๑๗	โครงการปรับปรุงถนนคสล. หมู่ที่ ๑๐ (จากประตูโรงเรียนพะเยาประชาสันนิวิทย์ - บ้านนายสมบุรณ์ มั่งคั่ง)	เพื่อให้ประชาชนมีถนนสำหรับการสัญจรที่สะดวกและปลอดภัย	ก่อสร้างถนนกว้าง ๔.๐๐ ม. ยาว ๘๐.๐๐ ม. หน้า ๐.๑๕ ม.	-	-	๑๐๐,๐๐๐	๑๐๐,๐๐๐	-	ระยะทางที่ก่อสร้างแล้วเสร็จ	ประชาชนมีถนนสำหรับ การสัญจรที่สะดวกและปลอดภัยเพิ่มมากขึ้น	กองช่าง

รายละเอียดโครงการพัฒนา

แผนพัฒนาท้องถิ่น (พ.ศ. ๒๕๖๖ - ๒๕๗๐) ฉบับทบทวน

เทศบาลตำบลท่าจำปี อำเภอเมืองพะเยา จังหวัดพะเยา

ก. ยุทธศาสตร์ชาติ ๒๐ ปี ยุทธศาสตร์ที่ ๒ การสร้างความสามารถในการแข่งขัน

ข. แผนพัฒนาเศรษฐกิจและสังคมแห่งชาติ ฉบับที่ ๑๓ หมายเหตุที่ ๕ ไทยเป็นประเทศกำลังพัฒนาและยุทธศาสตร์ทางโลจิสติกส์ที่สำคัญของภูมิภาค

ค. Sustainable Development Goals : SDGs เป้าหมายที่ ๙ สร้างโครงสร้างพื้นฐานที่ความทนทาน ส่งเสริมการพัฒนาอุตสาหกรรมที่ครอบคลุมและ ยั่งยืน และส่งเสริมนวัตกรรม

เป้าประสงค์ที่ ๑ พัฒนาโครงสร้างพื้นฐานที่มีคุณภาพ เชื้อเพลิงได้ ยั่งยืนและมีความทนทาน ซึ่งรวมถึงโครงสร้าง พื้นฐานของภูมิภาคและที่ข้ามเขตแดน เพื่อสนับสนุนการพัฒนาด้านเศรษฐกิจและความยั่งยืน โดยมุ่งเป้าไปที่การเข้าถึงได้ในราคาที่สามารถจ่ายได้และเท่าเทียมสำหรับทุกคน

ง. ยุทธศาสตร์จังหวัดที่ ๑ ส่งเสริมเกษตรปลอดภัยและการค้าการลงทุนเพื่อเพิ่มความสามารในการแข่งขัน

จ. ยุทธศาสตร์การพัฒนาขององค์กรปกครองส่วนท้องถิ่นในเขตจังหวัดพะเยาที่ ๓ พัฒนาโครงสร้างพื้นฐาน

๓. ยุทธศาสตร์ที่ ๓ พัฒนาโครงสร้างพื้นฐาน

๓.๑ กลยุทธ์ที่ ๑ พัฒนาโครงสร้างพื้นฐานเพื่อรองรับการเปลี่ยนแปลงและสนับสนุนระบบเศรษฐกิจการท่องเที่ยวและการลงทุน

(๑) แผนงาน อุตสาหกรรมและการโยธา

ที่	โครงการ	วัตถุประสงค์	เป้าหมาย (ผลผลิตของโครงการ)	งบประมาณ					ตัวชี้วัด (KPI)	ผลที่คาดว่าจะ ได้รับ	หน่วยงาน รับผิดชอบหลัก
				๒๕๖๖ (บาท)	๒๕๖๗ (บาท)	๒๕๖๘ (บาท)	๒๕๖๙ (บาท)	๒๕๗๐ (บาท)			
๑๘	โครงการก่อสร้างถนนคอนกรีตเสริมเหล็ก บ้านนางมณฑา ท้องสุวรรณ- ที่นายนายนแก้ว จรูญรัตน์วิเชียร	เพื่อให้ประชาชนมีถนนสำหรับการสัญจรที่สะดวกและปลอดภัย	ก่อสร้างถนนคอนกรีต กว้าง ๓.๕ ม. ยาว ๕๐๐ ม.หนา ๐.๑๕ ม.	-	-	๗๐๐,๐๐๐	-	-	ระยะทางที่ก่อสร้างแล้วเสร็จ	ประชาชนมีถนนสำหรับ การสัญจรที่สะดวกและปลอดภัยเพิ่มมากขึ้น	กองช่าง
๑๙	โครงการก่อสร้างถนนคอนกรีตเสริมเหล็ก ชนิดไม่มีไหล่ทาง หมู่ที่ ๑๑ ตำบลท่าจำปี (จากบ้านนายอุทิศ แก้วมูล - นายนารุ่งเรือง แซ่จ๋า)	เพื่อให้ประชาชนมีถนนสำหรับการสัญจรที่สะดวกและปลอดภัย	ก่อสร้างถนนคอนกรีต กว้าง ๔.๐๐ ม. ยาว ๔๕๐ ม.หนา ๐.๑๕ ม.	๕๐,๐๐๐	๕๐,๐๐๐	-	-	-	ระยะทางที่ก่อสร้างแล้วเสร็จ	ประชาชนมีถนนสำหรับ การสัญจรที่สะดวกและปลอดภัยเพิ่มมากขึ้น	กองช่าง
๒๐	โครงการก่อสร้างถนนโดยวัสดุคัดเลือกเพื่อ การเกษตรสายหน้าป่าสุสาน - ลานน้ำอิง บ้านต้นกก หมู่ที่ ๑ ตำบลท่าจำปี	เพื่อให้ประชาชนมีถนนสำหรับการสัญจรที่สะดวกและปลอดภัย	ก่อสร้างถนนโดยวัสดุ คัดเลือกขนาดผิวทาง กว้าง ๕.๐๐ ม. ยาว ๗๕๐ ม.หนา ๐.๑๐ ม.	๓๕๐,๐๐๐	-	-	-	-	ระยะทางที่ก่อสร้างแล้วเสร็จ	ประชาชนมีถนนสำหรับ การสัญจรที่สะดวกและปลอดภัยเพิ่มมากขึ้น	กองช่าง
๒๑	โครงการก่อสร้างถนนหินคลุกเข้าสู่พื้นที่ ทำการเกษตร หมู่ที่ ๑๐ เชื่อมต่อ หมู่ที่ ๑ ตำบลท่าจำปี (จากถนนสาย ๑๑๙๓ เชื่อมต่อหมู่ที่ ๑ บ้านต้นกก)	เพื่อให้ประชาชนมีถนนสำหรับการสัญจรที่สะดวกและปลอดภัย	ก่อสร้างถนนคอนกรีต กว้าง ๔.๐๐ ม. ยาว ๗๗๐ ม.หนา ๐.๒๐ ม.	๔๕๕,๐๐๐	๔๕๕,๐๐๐	-	-	-	ระยะทางที่ก่อสร้างแล้วเสร็จ	ประชาชนมีถนนสำหรับ การสัญจรที่สะดวกและปลอดภัยเพิ่มมากขึ้น	กองช่าง

รายละเอียดโครงการพัฒนา

แผนพัฒนาท้องถิ่น (พ.ศ. ๒๕๖๖ - ๒๕๗๐) ฉบับที่ ๖

เทศบาลตำบลท่าจี่ อำเภอเมืองพะเยา จังหวัดพะเยา

- ก. ยุทธศาสตร์ชาติ ๒๐ ปี ยุทธศาสตร์ที่ ๒ การสร้างความสามารถในการแข่งขัน
- ข. แผนพัฒนาเศรษฐกิจและสังคมแห่งชาติ ฉบับที่ ๑๓ หมายเหตุที่ ๕ ไทยเป็นประตูการค้าการลงทุนและยุทธศาสตร์ทางโลจิสติกส์ที่สำคัญของภูมิภาค
- ค. Sustainable Development Goals : SDGs เป้าหมายที่ ๙ สร้างโครงสร้างพื้นฐานที่ความทนทาน ส่งเสริมการพัฒนาอุตสาหกรรมที่ครอบคลุมและ ยั่งยืน และส่งเสริมนวัตกรรม
- ง. ประเด็นที่ ๑ พัฒนาโครงสร้างพื้นฐานที่มีคุณภาพ เชื่อมโยงได้ ยั่งยืนและมีความทนทาน ซึ่งรวมถึงโครงสร้าง พื้นฐานของภูมิภาคและที่ข้ามเขตแดน เพื่อสนับสนุนการพัฒนาทางเศรษฐกิจและความเชื่อมโยงระหว่างเมืองพะเยา
- จ. ยุทธศาสตร์จังหวัดที่ ๑ ส่งเสริมเกษตรปลอดภัยและยกระดับคุณภาพชีวิตที่ยั่งยืน
- ฉ. ยุทธศาสตร์ที่ ๓ พัฒนาโครงสร้างพื้นฐาน
- ค. ยุทธศาสตร์ที่ ๓ พัฒนาโครงสร้างพื้นฐาน
- ๓.๑ กลยุทธ์ที่ ๑ พัฒนาโครงสร้างพื้นฐานเพื่อรองรับการเปลี่ยนแปลงและสนับสนุนระบบเศรษฐกิจการท่องเที่ยวและการลงทุน

(๑) แผนงาน อุตสาหกรรมและการโยธา

ที่	โครงการ	วัตถุประสงค์	เป้าหมาย (ผลผลิตของโครงการ)	งบประมาณ					ตัวชี้วัด (KPI)	ผลที่คาดว่าจะได้รับ	หน่วยงานรับผิดชอบหลัก
				๒๕๖๖ (บาท)	๒๕๖๗ (บาท)	๒๕๖๘ (บาท)	๒๕๖๙ (บาท)	๒๕๗๐ (บาท)			
๒๒	โครงการขยายเส้นทาง คสล. หมู่ที่ ๒ บ้านต้นเต้า (ถนนเลียบหมู่บ้านจากจุดเริ่มต้นถนนสาย ๑๑๕๓-(STA ๐+๐๐๐-๐+๔๑๐)	เพื่อให้ประชาชนมีถนนสำหรับบริการสัญจรที่สะดวกและปลอดภัย	ปีงบประมาณ ๒๕๖๖ = ขยายเส้นทาง คสล. ขนาดกว้าง ๐.๕๐ เมตร ยาว ๘๖๐.๐๐ เมตร หน้า ๐.๑๕ เมตร ปีงบประมาณ ๒๕๖๗ = ขยายเส้นทาง คสล. ขนาดกว้าง ๐.๕๐ เมตร ยาว ๑,๐๐๐.๐๐ เมตร หน้า ๐.๑๕ เมตร	๓๕๐,๐๐๐ (บาท)	-	๕๐๐,๐๐๐ (บาท)	-	๒๕๗๐ (บาท)	ระยะทางที่ก่อสร้างแล้วเสร็จ	ประชาชนมีถนนสำหรับบริการสัญจรที่สะดวกและปลอดภัยเพิ่มมากขึ้น	กองช่าง
๒๓	โครงการก่อสร้างถนนคสล. หมู่ที่ ๓ บ้านร่องท่า เชื่อมต่อ หมู่ที่ ๙ บ้านสัน	เพื่อให้ประชาชนมีถนนสำหรับการสัญจรที่สะดวกและปลอดภัย	ขนาดผิวทางกว้าง ๓.๐๐ ม. ยาว ๑,๖๐๐.๐๐ ม. หน้า ๐.๑๕ ม. หรือมีพื้นที่ไม่น้อยกว่า ๔,๘๐๐.๐๐ ตร.ม	-	-	-	๕๕๔,๐๐๐ (บาท)	๕๐๐,๐๐๐ (บาท)	ระยะทางที่ก่อสร้างแล้วเสร็จ	ประชาชนมีถนนสำหรับบริการสัญจรที่สะดวกและปลอดภัยเพิ่มมากขึ้น	กองช่าง
๒๔	โครงการก่อสร้างถนนหินคลุกเพื่อการเกษตร หมู่ที่ ๕ ตำบลท่าจี่(จากที่ นายอินจันทร์ อ้อล - ทัพนายสมศักดิ์ ใตปินใจ)	เพื่อให้ประชาชนมีถนนสำหรับการสัญจรที่สะดวกและปลอดภัย	ก่อสร้างถนนขนาดกว้าง ๔.๐๐ ม. ยาว ๗๐๐.๐๐ ม. หน้า ๐.๑๕ ม.	-	-	-	๔๐๐,๐๐๐ (บาท)	-	ระยะทางที่ก่อสร้างแล้วเสร็จ	ประชาชนมีถนนสำหรับบริการสัญจรที่สะดวกและปลอดภัยเพิ่มมากขึ้น	กองช่าง
๒๕	โครงการลงหินคลุกสายเพื่อการเกษตร หมู่ที่ ๕ (จากบ้านนวยวรรณ เฉพาะถนน - ที่นายนายผัด เฉพาะถนน)	เพื่อให้ประชาชนมีถนนสำหรับการสัญจรที่สะดวกและปลอดภัย	ก่อสร้างถนนขนาดกว้าง ๓.๕ ม. ยาว ๒,๕๐๐ ม. ยาว ๑,๒๕๐ ม. หน้า ๐.๒๐ ม.	-	-	-	๔๓๗,๕๐๐ (บาท)	๔๓๗,๕๐๐ (บาท)	ระยะทางที่ก่อสร้างแล้วเสร็จ	ประชาชนมีถนนสำหรับบริการสัญจรที่สะดวกและปลอดภัยเพิ่มมากขึ้น	กองช่าง

รายละเอียดโครงการพัฒนา

แผนพัฒนาท้องถิ่น (พ.ศ. ๒๕๖๖ - ๒๕๗๐) ฉบับทบทวน

เทศบาลตำบลทากำปี่ อำเภอเมืองพะเยา จังหวัดพะเยา

ก. ยุทธศาสตร์ชาติ ๒๐ ปี ยุทธศาสตร์ที่ ๒ การสร้างความสามารถในการแข่งขัน

ข. แผนพัฒนาเศรษฐกิจและสังคมแห่งชาติ ฉบับที่ ๑๓ หมวดภายใต้ ๕ ไทยเป็นประเทศรายได้สูงที่สำคัญของภูมิภาค

ค. Sustainable Development Goals : SDGs เป้าหมายที่ ๙ สร้างโครงสร้างพื้นฐานที่มีความทนทาน ส่งเสริมการพัฒนาอุตสาหกรรมที่ครอบคลุมและ ยั่งยืน และส่งเสริม วัฒนธรรม

เป้าประสงค์ที่ ๑ พัฒนาโครงสร้างพื้นฐานที่มีคุณภาพ เชื่อถือได้ ยั่งยืนและมีความทนทาน ซึ่งรวมถึงโครงสร้าง พื้นฐานของภูมิภาคและที่ข้ามเขตแดน เพื่อสนับสนุนการพัฒนาทางเศรษฐกิจและความยั่งยืนที่ได้ในราคาที่สามารถจ่ายได้และเท่าเทียมสำหรับทุกคน

ง. ยุทธศาสตร์จังหวัดพะเยา ยุทธศาสตร์ที่ ๑ ส่งเสริมเกษตรปลอดภัยและภาคการคลังที่มีความสามารถในการแข่งขัน

จ. ยุทธศาสตร์การพัฒนาขององค์การบริหารส่วนท้องถิ่นในเขตจังหวัดพะเยา ยุทธศาสตร์ที่ ๓ พัฒนาโครงสร้างพื้นฐาน

๓. ยุทธศาสตร์ที่ ๓ พัฒนาโครงสร้างพื้นฐาน

๓.๑ กลยุทธ์ที่ ๑ พัฒนาโครงสร้างพื้นฐานเพื่อรองรับการเปลี่ยนแปลงและสนับสนุนระบบเศรษฐกิจการท่องเที่ยวและการลงทุน

(๑) แผนงานอุตสาหกรรมและการโยธา

ที่	โครงการ	วัตถุประสงค์	เป้าหมาย (ผลผลิตของโครงการ)	งบประมาณ				ตัวชี้วัด (KPI)	ผลที่คาดว่าจะ ได้รับ	หน่วยงาน รับผิดชอบหลัก
				๒๕๖๖ (บาท)	๒๕๖๗ (บาท)	๒๕๖๘ (บาท)	๒๕๖๙ (บาท)			
๒๖	โครงการก่อสร้างถนนคอนกรีตเสริมเหล็ก หมู่ที่ ๒ บ้านคุ้มเหนือ (สายคันทันน้ำแม่ตุ้ม - วัดจันทร์สุดา)	เพื่อให้ประชาชนมีถนน สำหรับบริการสัญจรที่ สะดวกและปลอดภัย	ขนาดกว้าง ๔.๐๐ ม. ยาว ๑๐๐๐ ม. หรือมีพื้นที่ไม่น้อยกว่า ๔,๐๐๐ ตร.ม.	-	-	-	๑,๐๐๐,๐๐๐ (บาท)	๑,๐๐๐,๐๐๐ (บาท)	ประชาชนมีถนนสำหรับบริการ สัญจรที่สะดวกและปลอดภัย เพิ่มมากขึ้น	กองช่าง
๒๗	โครงการก่อสร้างถนน คอนกรีตเสริมเหล็ก หมู่ที่ ๖ (สายทุ่งโล่ เชื่อมต่อบ้านตัวกลาง หมู่ที่ ๘ ตำบลบ้านคำ)	เพื่อให้ประชาชนมีถนน สำหรับบริการสัญจรที่ สะดวกและปลอดภัย	ขนาดผิวทางกว้าง ๔.๐๐ ม. ยาว ๒๐๐.๐๐ ม. หน้า ๐.๑๕ ตร.ม. หรือมีพื้นที่ไม่น้อยกว่า ๘๐๐.๐๐ ตร.ม.	-	-	-	๕๐๐,๐๐๐ (บาท)	๕๐๐,๐๐๐ (บาท)	ประชาชนมีถนนสำหรับบริการ สัญจรที่สะดวกและปลอดภัย เพิ่มมากขึ้น	กองช่าง
๒๘	โครงการก่อนนโยมนโดยใช้วัสดุคัดเลือกเพื่อ การเกษตร หมู่ที่ ๖ (จากสวนนายอดุลย์ ไตปิ่นใจ - ที่นายประพันธ์ ดวงพันธ์)	เพื่อให้ประชาชนมีถนน สำหรับบริการสัญจรที่ สะดวกและปลอดภัย	ขนาดผิวทางกว้าง ๓.๐๐ ม. ยาว ๓๐๐.๐๐ ม. หน้า ๐.๒๐ ตร.ม. หรือมีพื้นที่ไม่น้อยกว่า ๙๐๐.๐๐ ตร.ม.	-	-	-	๒๑๖,๐๐๐ (บาท)	๒๑๖,๐๐๐ (บาท)	ประชาชนมีถนนสำหรับบริการ สัญจรที่สะดวกและปลอดภัย เพิ่มมากขึ้น	กองช่าง
๒๙	โครงการปรับปรุงผิวทางโดยใช้วัสดุคัดเลือก หมู่ที่ ๖ (จากที่ดินนายสาธิต พิกทัยพิเชษฐอง)	เพื่อให้ประชาชนมีถนน สำหรับบริการสัญจรที่ สะดวกและปลอดภัย	ขนาดผิวทางกว้าง ๓.๐๐ ม. ยาว ๘๐.๐๐ ม. หน้า ๐.๒๐ ตร.ม. หรือมีพื้นที่ไม่น้อยกว่า ๒๔๐.๐๐ ตร.ม.	-	-	-	๕๐,๐๐๐ (บาท)	๕๐,๐๐๐ (บาท)	ประชาชนมีถนนสำหรับบริการ สัญจรที่สะดวกและปลอดภัย เพิ่มมากขึ้น	กองช่าง
๓๐	โครงการก่อสร้างถนนคอนกรีตเสริมเหล็ก หมู่ที่ ๑๐ บ้านห้วยเคียน (สายข้างบ้านนายเป็นแก้ว จุฑารัตนวิเชียร)	เพื่อให้ประชาชนมีถนน สำหรับบริการสัญจรที่ สะดวกและปลอดภัย	ถนนขนาดกว้าง ๓.๒๐ ม. ยาว ๕๔ ม. หน้า ๐.๑๕ ตร.ม. หรือมีพื้นที่ไม่น้อยกว่า ๑๓๖.๘๐ ตร.ม.	-	-	-	๑๒๐,๐๐๐ (บาท)	-	ประชาชนมีถนนสำหรับบริการ สัญจรที่สะดวกและปลอดภัย เพิ่มมากขึ้น	กองช่าง

รายละเอียดโครงการพัฒนา

แผนพัฒนาท้องถิ่น (พ.ศ. ๒๕๖๖ - ๒๕๗๐) ฉบับทบทวน
เทศบาลตำบลท่าจำปี อำเภอเมืองพะเยา จังหวัดพะเยา

ก. ยุทธศาสตร์ชาติ ๒๐ ปี ยุทธศาสตร์ที่ ๒ การสร้างความสามารถในการแข่งขัน

ข. แผนพัฒนาเศรษฐกิจและสังคมแห่งชาติ ฉบับที่ ๑๓ หมวดภายใต้ที่ ๕ ไทยเป็นประเทศกำลังพัฒนาและยุทธศาสตร์ทางโลจิสติกส์ที่สำคัญของภูมิภาค

ค. Sustainable Development Goals : SDGs เป้าหมายที่ ๙ สร้างโครงสร้างพื้นฐานที่มีคุณภาพ พัฒนาอุตสาหกรรมที่ครอบคลุมและ ยั่งยืน และส่งเสริมนวัตกรรม

เป้าประสงค์ที่ ๑ พัฒนาโครงสร้างพื้นฐานที่มีคุณภาพ เชื้อเพลิงได้ ยั่งยืนและมีความทนทาน ซึ่งรวมถึงโครงสร้าง พื้นฐานของภูมิภาคและที่ชุมชนเขตแดน เพื่อสนับสนุนการพัฒนาทางเศรษฐกิจและความยั่งยืนภายใต้การเข้าถึงได้ในราคาที่สามารถจ่ายได้และเท่าเทียมสำหรับทุกคน

ง. ยุทธศาสตร์จังหวัดพะเยา ยุทธศาสตร์ที่ ๑ ส่งเสริมเกษตรปลอดภัยและภาคการศึกษารวมถึงการเพิ่มขีดความสามารถในการแข่งขัน

จ. ยุทธศาสตร์การพัฒนาขององค์การปกครองส่วนท้องถิ่นในเขตจังหวัดพะเยา ยุทธศาสตร์ที่ ๓ พัฒนาโครงสร้างพื้นฐาน

๓. ยุทธศาสตร์ที่ ๓ พัฒนาโครงสร้างพื้นฐาน

๓.๑ กลยุทธ์ที่ ๑ พัฒนาโครงสร้างพื้นฐานเพื่อรองรับการเปลี่ยนแปลงและสนับสนุนระบบเศรษฐกิจการท่องเที่ยวและการลงทุน

(๑) แผนงานอุตสาหกรรมและการโยธา

ที่	โครงการ	วัตถุประสงค์	เป้าหมาย (ผลผลิตของโครงการ)	งบประมาณ					ตัวชี้วัด (KPI)	ผลที่คาดว่าจะ ได้รับ	หน่วยงาน รับผิดชอบหลัก
				๒๕๖๖ (บาท)	๒๕๖๗ (บาท)	๒๕๖๘ (บาท)	๒๕๖๙ (บาท)	๒๕๗๐ (บาท)			
๓๑	โครงการก่อสร้างรางระบายน้ำ หมู่ที่ ๑ พร้อมฝายปัดฯ บริเวณหน้าวัดบ้านกกก	เพื่อให้มีระบบระบายน้ำที่ดีและป้องกันน้ำไหลทะลักเข้าบ้านเรือนราษฎร	ก่อสร้างรางระบายน้ำ พร้อมฝายปัด กว้าง ๐.๕๐ ม. ยาว ๒๐๐ ม. ลึก ๐.๕๐ ม	-	-	๕๐๐,๐๐๐	๕๐๐,๐๐๐	-	ระยะทางที่ก่อสร้างแล้วเสร็จ	มีระบบระบายน้ำที่ดีและป้องกันน้ำไหลทะลักเข้าบ้านเรือนราษฎร	กองช่าง
๓๒	โครงการก่อสร้างรางระบายน้ำ แบบไม่มีฝายปัด หมู่ที่ ๑ บ้านต้นกกก (จากบ้านนางชั้น รัศมี - วัดต้นกกก)	เพื่อให้มีระบบระบายน้ำที่ดีและป้องกันน้ำไหลทะลักเข้าบ้านเรือนราษฎร	ก่อสร้างรางส่งน้ำ คลสิ. รูปตัวยู แบบไม่มีฝายปัด กว้าง ๑.๐๐ ม. ยาว ๑๕๕.๐๐ ม. ลึกเฉลี่ย ๐.๕๐ ม.	-	๕๐๐,๐๐๐	-	-	-	ระยะทางที่ก่อสร้างแล้วเสร็จ	มีระบบระบายน้ำที่ดีและป้องกันน้ำไหลทะลักเข้าบ้านเรือนราษฎร	กองช่าง
๓๓	โครงการก่อสร้างรางระบายน้ำ คลสิ. รูปตัวยู แบบมีฝายปัด หมู่ที่ ๑ (จากบ้านนางของเพียร บึงอูด-บ้านนายบุญเรือง ปิยะสา)	เพื่อให้มีระบบระบายน้ำที่ดีและป้องกันน้ำไหลทะลักเข้าบ้านเรือนราษฎร	ก่อสร้างรางระบายน้ำ พร้อมฝายปัด ขนาดปากกว้างภายใน ๐.๕๐ ม. ยาว ๘๘ ม. ลึกเฉลี่ย ๐.๕๐ ม	-	-	๒๐๐,๐๐๐	๒๐๐,๐๐๐	๒๐๐,๐๐๐	ระยะทางที่ก่อสร้างแล้วเสร็จ	มีระบบระบายน้ำที่ดีและป้องกันน้ำไหลทะลักเข้าบ้านเรือนราษฎร	กองช่าง
๓๔	โครงการก่อสร้างรางระบายน้ำ คอนกรีตเสริมเหล็ก รูปตัวยู แบบมีฝายปัด หมู่ที่ ๒ (จากบ้านนายแสน ชันชาลี - ที่นางนงกัลยา สะพานแก้ว)	เพื่อให้มีระบบระบายน้ำที่ดีและป้องกันน้ำไหลทะลักเข้าบ้านเรือนราษฎร	ก่อสร้างรางระบายน้ำ พร้อมฝายปัด กว้าง ๐.๕๐ ม. ลึก ๐.๕๐ ม. ยาว ๑๗๐.๐๐ ม. หน้า ๐.๑๐ ม.	-	-	๓๖๐,๐๐๐	๓๖๐,๐๐๐	-	ระยะทางที่ก่อสร้างแล้วเสร็จ	มีระบบระบายน้ำที่ดีและป้องกันน้ำไหลทะลักเข้าบ้านเรือนราษฎร	กองช่าง
๓๕	โครงการซ่อมแซมฝายรางระบายน้ำ หมู่ที่ ๑ (หน้าบ้านนางพิมพ์ของ สละของ -- หน้าบ้านนางชั้น รัศมี)	เพื่อให้มีระบบระบายน้ำที่ดีและป้องกันน้ำไหลทะลักเข้าบ้านเรือนราษฎร	ขนาดกว้าง ๐.๕๐ ม. ยาว ๑,๗๐๐.๐๐ ม. ลึกเฉลี่ย ๐.๖๐ ม.	-	๕๐๐,๐๐๐	-	๕๐๐,๐๐๐	-	ระยะทางที่ก่อสร้างแล้วเสร็จ	มีระบบระบายน้ำที่ดีและป้องกันน้ำไหลทะลักเข้าบ้านเรือนราษฎร	กองช่าง

รายละเอียดโครงการพัฒนา

แผนพัฒนาท้องถิ่น (พ.ศ. ๒๕๖๖ - ๒๕๗๐) ฉบับทบทวน

เทศบาลตำบลท่าจำปี อำเภอเมืองพะเยา จังหวัดพะเยา

ก. ยุทธศาสตร์ชาติ ๒๐ ปี ยุทธศาสตร์ที่ ๒ การสร้างความสามารถในการแข่งขัน

ข. แผนพัฒนาเศรษฐกิจและสังคมแห่งชาติ ฉบับที่ ๑๓ หมายเหตุที่ ๕ ไทยเป็นประตูการค้าการลงทุนและยุทธศาสตร์ทางโลจิสติกส์ที่สำคัญของภูมิภาค

ค. Sustainable Development Goals : SDGs เป้าหมายที่ ๙ สร้างโครงสร้างพื้นฐานที่มีคุณภาพ การพัฒนาอุตสาหกรรมที่ครอบคลุมและ ยั่งยืน และส่งเสริมนวัตกรรม

เป้าประสงค์ที่ ๑ พัฒนาโครงสร้างพื้นฐานที่มีคุณภาพ เพื่อได้ ๕ อันดับแรกของประเทศด้านเศรษฐกิจและความสามารถในการแข่งขัน โดยมุ่งเป้าไปที่การเข้าถึงในราคาที่สามารถจ่ายได้และทำที่ยั่งยืนทุกภาค

ง. ยุทธศาสตร์จังหวัดพะเยา ยุทธศาสตร์ที่ ๑ ส่งเสริมเกษตรปลอดภัยและการค้าการลงทุนเพื่อเพิ่มความสามารถในการแข่งขัน

จ. ยุทธศาสตร์การพัฒนาขององค์กรปกครองส่วนท้องถิ่นในเขตจังหวัดพะเยา ยุทธศาสตร์ที่ ๓ พัฒนาโครงสร้างพื้นฐาน

๓. ยุทธศาสตร์ที่ ๓ พัฒนาโครงสร้างพื้นฐาน

๓.๑ กลยุทธ์ที่ ๑ พัฒนาโครงสร้างพื้นฐานเพื่อรองรับการเปลี่ยนแปลงและสนับสนุนระบบเศรษฐกิจการท่องเที่ยวและการลงทุน

(๑) แผนงานอุตสาหกรรมและการโยธา

ที่	โครงการ	วัตถุประสงค์	เป้าหมาย (ผลผลิตของโครงการ)	งบประมาณ					ตัวชี้วัด (KPI)	ผลที่คาดว่าจะ ได้รับ	หน่วยงาน รับผิดชอบหลัก
				๒๕๖๖ (บาท)	๒๕๖๗ (บาท)	๒๕๖๘ (บาท)	๒๕๖๙ (บาท)	๒๕๗๐ (บาท)			
๓๖	โครงการก่อสร้างระบบระบายน้ำคอนกรีตเสริมเหล็ก รูปตัว U แบบฝังใต้ดิน หมู่ที่ ๒ (จากบ้านนายแสน ชื่นชาติ - บ้านนางเทียม รัตม์)	เพื่อให้มีระบบระบายน้ำที่ ดีและป้องกันน้ำไหลทะลัก เข้าบ้านเรือนราษฎร	ก่อสร้างระบบระบายน้ำ พร้อมฝา ปิดกว้าง ๐.๕๐ ม. ลึกเฉลี่ย ๐.๕๐ ม. ยาว ๒๒๕.๐๐ ม. หน้า ๐.๑๐ ม.	-	-	๔๕๐,๐๐๐	๔๕๐,๐๐๐	-	ระยะทางที่ ก่อสร้างแล้วเสร็จ	มีระบบระบายน้ำที่ติดตั้งและ ป้องกันน้ำไหลทะลักเข้า บ้านเรือนราษฎร	กองช่าง
๓๗	โครงการก่อสร้างระบบระบายน้ำคอนกรีตเสริมเหล็ก รูปตัว U แบบฝังใต้ดิน หมู่ที่ ๒ (จากนางวิดา วงศ์ศรีวิชัย - บ้านนายศรีเดช เติมนาง)	เพื่อให้มีระบบระบายน้ำที่ ดีและป้องกันน้ำไหลทะลัก เข้าบ้านเรือนราษฎร	ก่อสร้างระบบระบายน้ำ พร้อมฝา ปิดกว้าง ๐.๕๐ ม. ลึกเฉลี่ย ๐.๖๐ ม. ยาว ๑๖๐.๐๐ ม. หน้า ๐.๑๐ ม.	-	-	๓๕๐,๐๐๐	๓๕๐,๐๐๐	-	ระยะทางที่ ก่อสร้างแล้วเสร็จ	มีระบบระบายน้ำที่ติดตั้งและ ป้องกันน้ำไหลทะลักเข้า บ้านเรือนราษฎร	กองช่าง
๓๘	โครงการก่อสร้างระบบระบายน้ำคอนกรีตรูปตัว U แบบ ฝังใต้ดิน หมู่ที่ ๒ บ้านต้นเหล็ก (จากนาย ๗ - บ้าน นายยุทธนา ประชุมแดง)	เพื่อให้มีระบบระบายน้ำที่ ดีและป้องกันน้ำไหลทะลัก เข้าบ้านเรือนราษฎร	ก่อสร้างระบบระบายน้ำ พร้อมฝา ปิดกว้าง ๐.๕๐ ม. ยาว ๑๒๘.๐๐ ม. ลึกเฉลี่ย ๐.๓๐ ม.	-	๓๐๐,๐๐๐	-	-	-	ระยะทางที่ ก่อสร้างแล้วเสร็จ	มีระบบระบายน้ำที่ติดตั้งและ ป้องกันน้ำไหลทะลักเข้า บ้านเรือนราษฎร	กองช่าง
๓๙	โครงการก่อสร้างระบบระบายน้ำคอนกรีตรูปตัว U แบบมี ฝาปิด หมู่ที่ ๒ (จากนายชอย ๒ บ้านนาง นกัสน วงศ์ศรีวิชัย - บ้านนายชชาติ กระแจะเทิน)	เพื่อให้มีระบบระบายน้ำที่ ดีและป้องกันน้ำไหลทะลัก เข้าบ้านเรือนราษฎร	ก่อสร้างระบบระบายน้ำ พร้อมฝา ปิดกว้าง ๐.๕๐ ม. ยาว ๑๓๐.๐๐ ม. ลึกเฉลี่ย ๐.๖๐ ม.	-	-	๒๕๐,๐๐๐	๒๕๐,๐๐๐	-	ระยะทางที่ ก่อสร้างแล้วเสร็จ	มีระบบระบายน้ำที่ติดตั้งและ ป้องกันน้ำไหลทะลักเข้า บ้านเรือนราษฎร	กองช่าง
๔๐	โครงการก่อสร้างระบบระบายน้ำคอนกรีตเสริมเหล็ก รูปตัว U แบบฝังใต้ดิน หมู่ที่ ๒ (จากบ้านนาย สมศักดิ์ บุญทา - บ้านนางเร็ว ระงักรักษ์)	เพื่อให้มีระบบระบายน้ำที่ ดีและป้องกันน้ำไหลทะลัก เข้าบ้านเรือนราษฎร	ก่อสร้างระบบระบายน้ำ พร้อมฝา ปิดกว้าง ๐.๕๐ ม. ยาว ๒๕๐.๐๐ ม. หน้า ๐.๑๐ ม.	-	-	-	๕๐๐,๐๐๐	๕๐๐,๐๐๐	ระยะทางที่ ก่อสร้างแล้วเสร็จ	มีระบบระบายน้ำที่ติดตั้งและ ป้องกันน้ำไหลทะลักเข้า บ้านเรือนราษฎร	กองช่าง

รายละเอียดโครงการพัฒนา

แผนพัฒนาท้องถิ่น (พ.ศ. ๒๕๖๖ - ๒๕๗๐) ฉบับทบทวน

เทศบาลตำบลท่าจี่ อำเภอเมืองพะเยา จังหวัดพะเยา

- ก. ยุทธศาสตร์ชาติ ๒๐ ปี ยุทธศาสตร์ที่ ๒ การสร้างความสามารถในการแข่งขัน
- ข. แผนพัฒนาเศรษฐกิจและสังคมแห่งชาติ ฉบับที่ ๑๓ หมายเหตุที่ ๕ ไทยเป็นประตูการค้าการลงทุนและยุทธศาสตร์ทางโลจิสติกส์ที่สำคัญของภูมิภาค
- ค. Sustainable Development Goals : SDGs เป้าหมายที่ ๙ สร้างโครงสร้างพื้นฐานที่มีความทนทาน ส่งเสริมการพัฒนาอุตสาหกรรมที่ครอบคลุมและ ยั่งยืน และส่งเสริมนวัตกรรม
- ง. นโยบายโครงสร้างพื้นฐานที่มีคุณภาพ เชื้อเพลิง ยั่งยืนและมีคุณภาพ เชื้อเพลิง ๕-๕๕ และมีความทนทาน ซึ่งรวมถึงโครงสร้าง พื้นฐานของภูมิภาคและที่ข้ามเขตแดน เพื่อสนับสนุนการพัฒนาเศรษฐกิจและความยั่งยืนในภาคที่สามารถจ่ายได้และทั่วถึงอย่างยั่งยืน
- จ. ยุทธศาสตร์จังหวัดพะเยา ยุทธศาสตร์ที่ ๑ ส่งเสริมเกษตรปลอดภัยและการค้าการลงทุนเพื่อเพิ่มความสามารในการแข่งขัน
- ฉ. ยุทธศาสตร์การพัฒนาขององค์การบริหารท้องถิ่นในเขตจังหวัดพะเยา ยุทธศาสตร์ที่ ๓ พัฒนาโครงสร้างพื้นฐาน
- ช. ยุทธศาสตร์ที่ ๓ พัฒนาโครงสร้างพื้นฐาน
- ๓.๑ กลยุทธ์ที่ ๑ พัฒนาโครงสร้างพื้นฐานเพื่อรองรับการเปลี่ยนแปลงและสนับสนุนระบบเศรษฐกิจการท่องเที่ยวและการลงทุน

(๑) แผนงานอุตสาหกรรมและการโยธา

ที่	โครงการ	วัตถุประสงค์	เป้าหมาย (ผลผลิตของโครงการ)	งบประมาณ				ตัวชี้วัด (KPI)	ผลที่คาดว่าจะได้รับ	หน่วยงานรับผิดชอบหลัก
				๒๕๖๖ (บาท)	๒๕๖๗ (บาท)	๒๕๖๘ (บาท)	๒๕๖๙ (บาท)			
๔๑	โครงการก่อสร้างระบบระบายน้ำคอนกรีตเสริมเหล็ก รูปตัว Y แบบมีฝาดปิด หมู่ที่ ๒ (จากบ้านนางพองใจลา - บ้านนายสมบุญณ์ กันทะไชย)	เพื่อให้ระบบระบายน้ำที่ติดตั้งป้องกันน้ำไหลทะลักเข้าบ้านเรือนราษฎร	ก่อสร้างระบบระบายน้ำ พร้อมฝาดปิดขนาดกว้างภายใน ๐.๕๐ ม. ลึกเฉลี่ย ๐.๕๐ ม. ยาว ๓๕๔ ม. หนา ๒๖๕.๐๐ ม.	-	๕๖๐,๐๐๐	๕๖๐,๐๐๐	๕๖๐,๐๐๐	ระยะทางที่ก่อสร้างแล้วเสร็จ	มีระบบระบายน้ำที่ดีและป้องกันน้ำไหลทะลักเข้าบ้านเรือนราษฎร	กองช่าง
๔๒	โครงการก่อสร้างรางระบายน้ำแบบฝาดปิด หมู่ที่ ๒ (จากบ้านนางพรวิภา สนิทหวานใจ)	เพื่อป้องกันน้ำกัดเซาะและไหลทะลักเข้าบ้านเรือนราษฎร	ก่อสร้างรางระบายน้ำ รูปตัว Y ขนาดกว้าง ๒.๐๐ ม. ลึกเฉลี่ย ๐.๕๐ ม. ยาว ๓๕๔ ม. หนา ๐.๐๕ ม.	-	๖๖๐,๐๐๐	๖๖๐,๐๐๐	ระยะทางที่ก่อสร้างแล้วเสร็จ	มีระบบระบายน้ำที่ดีและป้องกันน้ำไหลทะลักเข้าบ้านเรือนราษฎร	กองช่าง	
๔๓	โครงการก่อสร้างรางระบายน้ำแบบฝาดปิด หมู่ที่ ๓ (หน้าวัดร่องห้า - บ้านนาง เอี้ย สะพานแก้ว)	เพื่อให้ระบบระบายน้ำที่ติดตั้งป้องกันน้ำไหลทะลักเข้าบ้านเรือนราษฎร	ก่อสร้างรางระบายน้ำ พร้อมฝาดปิดขนาดกว้าง ๐.๕๐ ม. ลึกเฉลี่ย ๐.๖๐ ม. ยาว ๓๐๐.๐๐ ม.	-	๔๐๐,๐๐๐	๔๐๐,๐๐๐	ระยะทางที่ก่อสร้างแล้วเสร็จ	มีระบบระบายน้ำที่ดีและป้องกันน้ำไหลทะลักเข้าบ้านเรือนราษฎร	กองช่าง	
๔๔	โครงการก่อสร้างรางระบายน้ำคอนกรีตเสริมเหล็ก รูปตัว Y แบบมีฝาดปิด หมู่ที่ ๓ (จากบ้านนายทนแก้วสีบ - บ้านนางพวงเพชร พิกทัยโพธิ์ทอง)	เพื่อให้ระบบระบายน้ำที่ติดตั้งป้องกันน้ำไหลทะลักเข้าบ้านเรือนราษฎร	ก่อสร้างรางระบายน้ำ พร้อมฝาดปิดกว้าง ๐.๕๐ ม. ลึกเฉลี่ย ๐.๕๐ ม. ยาว ๒๒๕.๐๐ ม. หนา ๐.๑๐ ม.	-	๔๕๐,๐๐๐	๔๕๐,๐๐๐	ระยะทางที่ก่อสร้างแล้วเสร็จ	มีระบบระบายน้ำที่ดีและป้องกันน้ำไหลทะลักเข้าบ้านเรือนราษฎร	กองช่าง	
๔๕	โครงการก่อสร้างรางระบายน้ำคสล.รูปตัว Y แบบมีฝาดปิด หมู่ที่ ๓(หน้าบ้านนางเอี้ย สะพานแก้ว - ที่นางขอประสงค์)	เพื่อให้ระบบระบายน้ำที่ติดตั้งป้องกันน้ำไหลทะลักเข้าบ้านเรือนราษฎร	ก่อสร้างรางระบายน้ำ พร้อมฝาดปิดกว้าง ๐.๕๐ ม. ลึกเฉลี่ย ๐.๕๐ ม. ยาว ๒๐๐.๐๐ ม. หนา ๐.๑๐ ม.	-	๔๐๐,๐๐๐	๔๐๐,๐๐๐	ระยะทางที่ก่อสร้างแล้วเสร็จ	มีระบบระบายน้ำที่ดีและป้องกันน้ำไหลทะลักเข้าบ้านเรือนราษฎร	กองช่าง	

รายละเอียดโครงการพัฒนา
แผนพัฒนาท้องถิ่น (พ.ศ. ๒๕๖๖ - ๒๕๗๐) ฉบับทบทวน
เทศบาลตำบลท่าจี่ อำเภอเมืองพะเยา จังหวัดพะเยา

- ก. ยุทธศาสตร์ชาติ ๒๐ ปี ยุทธศาสตร์ที่ ๒ การสร้างความสามารถในการแข่งขัน
- ข. แผนพัฒนาเศรษฐกิจและสังคมแห่งชาติ ฉบับที่ ๑๓ หมวดภายใต้ ๕ ไทยเป็นประตูการค้าการลงทุนและยุทธศาสตร์ทางโลจิสติกส์ที่สำคัญของภูมิภาค
- ค. Sustainable Development Goals : SDGs เป้าหมายที่ ๙ สร้างโครงสร้างพื้นฐานที่มีความทนทาน ส่งเสริมการพัฒนาอุตสาหกรรมที่ครอบคลุมและ ยั่งยืน และส่งเสริมนวัตกรรม
เป้าหมายที่ ๑ พัฒนาโครงสร้างพื้นฐานที่มีคุณภาพ เชื้อเพลิงที่ยั่งยืนและมีความทนทาน ซึ่งรวมถึงโครงสร้าง พื้นฐานของภูมิภาคและที่ข้ามเขตแดน เพื่อสนับสนุนการพัฒนาเศรษฐกิจและความยั่งยืนภายใต้การเข้าถึงได้และเท่าเทียมสำหรับทุกคน
- ง. ยุทธศาสตร์จังหวัดพะเยา ยุทธศาสตร์ที่ ๑ ส่งเสริมเกษตรปลอดภัยและยกระดับคุณภาพชีวิตประชาชน
- จ. ยุทธศาสตร์การพัฒนาขององค์กรปกครองส่วนท้องถิ่นในเขตจังหวัดพะเยา ยุทธศาสตร์ที่ ๓ พัฒนาโครงสร้างพื้นฐาน
- ฉ. ยุทธศาสตร์ที่ ๓ พัฒนาโครงสร้างพื้นฐาน
- ๓.๑ กลยุทธ์ที่ ๑ พัฒนาโครงสร้างพื้นฐานเพื่อรองรับการเปลี่ยนแปลงและสนับสนุนเศรษฐกิจการท่องเที่ยวและการลงทุน

(๑) แผนงานอุตสาหกรรมและการโยธา

ที่	โครงการ	วัตถุประสงค์	เป้าหมาย (ผลผลิตของโครงการ)	งบประมาณ				ตัวชี้วัด (KPI)	ผลที่คาดว่าจะ ได้รับ	หน่วยงาน รับผิดชอบหลัก
				๒๕๖๖ (บาท)	๒๕๖๗ (บาท)	๒๕๖๘ (บาท)	๒๕๖๙ (บาท)			
๔๖	โครงการก่อสร้างระบบระบายน้ำ คลส.รูปตัวยู แบบมีฝาดปิด หมู่ที่ ๓ (หน้าบ้านนายแก้ว ธรรมลังกา - หน้าบ้านนายวิเชียร ธรรมลังกา)	เพื่อให้มีระบบระบายน้ำ ที่ดีและป้องกันน้ำไหล ทะลักเข้าบ้านเรือนราษฎร	ก่อสร้างระบบระบายน้ำ พร้อมฝาด ปิดกว้าง ๐.๕๐ ม. ลึกเฉลี่ย ๐.๕๐ ม. ยาว ๒๒๕.๐๐ ม.	-	๔๕๐,๐๐๐	๔๕๐,๐๐๐	-	-	มีระบบระบายน้ำที่ดี และป้องกันน้ำไหล ทะลักเข้าบ้านเรือน ราษฎร	กองช่าง
๔๗	โครงการก่อสร้างระบบระบายน้ำ คลส.รูปตัวยู แบบมีฝาดปิด หมู่ที่ ๓ (หน้าบ้านนางสุภา วงค์ กันทิยะ - ห้วยร่องห้า)	เพื่อให้มีระบบระบายน้ำ ที่ดีและป้องกันน้ำไหล ทะลักเข้าบ้านเรือนราษฎร	ก่อสร้างระบบระบายน้ำ พร้อมฝาด ปิดกว้าง ๐.๕๐ ม. ลึกเฉลี่ย ๐.๕๐ ม. ยาว ๑๓๕.๐๐ ม.	-	๓๕๐,๐๐๐	๓๕๐,๐๐๐	-	-	มีระบบระบายน้ำที่ดี และป้องกันน้ำไหล ทะลักเข้าบ้านเรือน ราษฎร	กองช่าง
๔๘	โครงการก่อสร้างระบบระบายน้ำ คลส. พร้อม ฝาดปิด หมู่ที่ ๔ (จากบ้านนายคำ ชัยนชาย - บ้าน นางสงสร้อยสุณี อ้อยลี)	เพื่อให้มีระบบระบายน้ำ ที่ดีและป้องกันน้ำไหล ทะลักเข้าบ้านเรือนราษฎร	ก่อสร้างระบบระบายน้ำ พร้อมฝาด ปิดกว้าง กว้าง ๐.๕๐ ม.ยาว ๑๑๗ ม. ลึกเฉลี่ย ๐.๕๐ ม.	-	-	๑๑๐,๐๐๐	๑๑๐,๐๐๐	-	มีระบบระบายน้ำที่ดี และป้องกันน้ำไหล ทะลักเข้าบ้านเรือน ราษฎร	กองช่าง
๔๙	โครงการก่อสร้างระบบระบายน้ำ คลส.พร้อมฝาด ปิด หมู่ที่ ๔ (จากบ้านสมบุรณ์ แก้วสืบ - บ้าน นางทีคน แก้วสืบ)	เพื่อให้มีระบบระบายน้ำ ที่ดีและป้องกันน้ำไหล ทะลักเข้าบ้านเรือนราษฎร	ก่อสร้างระบบระบายน้ำ พร้อมฝาด ปิดกว้าง กว้าง ๐.๕๐ ม.ยาว ๑๕๕ ม. ลึกเฉลี่ย ๐.๕๐ ม.	-	-	๔๕๐,๐๐๐	๔๕๐,๐๐๐	-	มีระบบระบายน้ำที่ดี และป้องกันน้ำไหล ทะลักเข้าบ้านเรือน ราษฎร	กองช่าง

รายละเอียดโครงการพัฒนา
แผนพัฒนาท้องถิ่น (พ.ศ. ๒๕๖๖ - ๒๕๗๐) ฉบับทบทวน
เทศบาลตำบลท่าจี่ อำเภอเมืองพะเยา จังหวัดพะเยา

- ก. ยุทธศาสตร์ชาติ ๒๐ ปี ยุทธศาสตร์ที่ ๒ การสร้างความสามารถในการแข่งขัน
- ข. แผนพัฒนาเศรษฐกิจและสังคมแห่งชาติ ฉบับที่ ๑๓ หมวดหมายเหตุที่ ๕ ไทยเป็นประตูการค้าการลงทุนและยุทธศาสตร์ทางโลจิสติกส์ที่สำคัญของภูมิภาค
- ค. Sustainable Development Goals : SDGs เป้าหมายที่ ๙ สร้างโครงสร้างพื้นฐานที่มีความทนทาน ส่งเสริมการพัฒนาอุตสาหกรรมที่ครอบคลุมและ ยั่งยืน และส่งเสริมนวัตกรรม
เป้าประสงค์ที่ ๑ พัฒนาโครงสร้างพื้นฐานที่มีคุณภาพ เชื่อถือได้ ยั่งยืนและมีความทนทาน ซึ่งรวมถึงโครงสร้าง พื้นฐานของภูมิภาคและที่ข้ามเขตแดน เพื่อสนับสนุนการพัฒนาทางเศรษฐกิจและความเป็นอยู่ที่ดีของมนุษย์ โดยมุ่งไปที่การเข้าถึงได้ในราคาที่สามารถจ่ายได้และเท่าเทียมสำหรับทุกคน
- ง. ยุทธศาสตร์จังหวัดพะเยา ยุทธศาสตร์ที่ ๑ ส่งเสริมเกษตรปลอดภัยและยกระดับคุณภาพชีวิตของประชาชน
- จ. ยุทธศาสตร์การพัฒนาขององค์กรปกครองส่วนท้องถิ่นเขตจังหวัดพะเยา ยุทธศาสตร์ที่ ๓ พัฒนาโครงสร้างพื้นฐาน
- ฉ. ยุทธศาสตร์ที่ ๓ พัฒนาโครงสร้างพื้นฐาน

๓.๑ กลยุทธ์ที่ ๑ พัฒนาโครงสร้างพื้นฐานเพื่อรองรับการเปลี่ยนแปลงและสนับสนุนระบบเศรษฐกิจท่องเที่ยวและการลงทุน

(๑) แผนงานอุตสาหกรรมและกรโยธา

ที่	โครงการ	วัตถุประสงค์	เป้าหมาย (ผลผลิตของโครงการ)	งบประมาณ				ตัวชี้วัด (KPI)	ผลที่คาดว่าจะ ได้รับ	หน่วยงาน รับผิดชอบหลัก
				๒๕๖๖ (บาท)	๒๕๖๗ (บาท)	๒๕๖๘ (บาท)	๒๕๖๙ (บาท)			
๕๐	โครงการก่อสร้างฝายคอนกรีตเสริมเหล็ก (ฝายเหมืองลึก) หมู่ที่ ๓ ตำบลท่าจี่	เพื่อชะลอน้ำและป้องกันน้ำไหลทะลักเข้าบ้านเรือนราษฎร	ขนาดกว้าง ๑๐.๐๐ ม. สูง ๓.๐๐ ม.หนา ๐.๓๐ ม.	-	๗๐๐,๐๐๐	-	-	ฝายคอนกรีตที่ก่อสร้างแล้วเสร็จ	ชะลอน้ำและป้องกันน้ำไหลทะลักเข้าบ้านเรือนราษฎร	กองช่าง
๕๑	โครงการก่อสร้างพังกันดิน คล.หมู่ที่ ๔ (จากบ้านนางอ้อยยารัน - บ้านนายมอย วงศ์ตัน)	เพื่อป้องกันน้ำกัดเซาะตลิ่งและไหลทะลักเข้าบ้านเรือนราษฎร	ก่อสร้างพังกันดินคสล. ขนาดสูง ๒ ม. ยาว ๑๐๐ ม.หนา ๐.๓๐ ม.	-	-	-	พังกันดินก่อสร้างแล้วเสร็จ	ป้องกันน้ำกัดเซาะตลิ่งและไหลทะลักเข้าบ้านเรือนราษฎร	กองช่าง	
๕๒	โครงการก่อสร้างพังกันดินคสล. หมู่ที่ ๔ (จากบ้านนายประทุม วงศ์สืบ - สะพานคอนกรีต หมู่ที่ ๗)	เพื่อป้องกันน้ำกัดเซาะตลิ่งและไหลทะลักเข้าบ้านเรือนราษฎร	ก่อสร้างพังกันดินคสล. ขนาดสูง ๒ ม. ยาว ๗๕ ม.หนา ๐.๒๐ ม.	-	-	๔๐๐,๐๐๐	พังกันดินก่อสร้างแล้วเสร็จ	ป้องกันน้ำกัดเซาะตลิ่งและไหลทะลักเข้าบ้านเรือนราษฎร	กองช่าง	
๕๓	โครงการก่อสร้างพังกันดิน คล. หมู่ที่ ๔ (จากบ้านนายเสาร์แก้ว แก้วสืบ-บ้านนางคำปันชาเมือง) (ทั้งสองฝั่ง)	เพื่อป้องกันน้ำกัดเซาะตลิ่งและไหลทะลักเข้าบ้านเรือนราษฎร	ก่อสร้างพังกันดินคสล. ขนาดสูงเฉลี่ย ๓.๐๐ ม. ยาว ๑๐๐ ม.หนา ๐.๒๕ ม.	-	-	๖๑๘,๐๐๐	พังกันดินก่อสร้างแล้วเสร็จ	ป้องกันน้ำกัดเซาะตลิ่งและไหลทะลักเข้าบ้านเรือนราษฎร	กองช่าง	
๕๔	โครงการก่อสร้างพังกันดิน คล.หมู่ที่ ๔ บ้านคุ้มตันศรี (จากบ้านนายบุญเรือง แก้วสืบ - บ้านนางคำปัน ชาเมือง)	เพื่อป้องกันน้ำกัดเซาะตลิ่งและไหลทะลักเข้าบ้านเรือนราษฎร	ก่อสร้างพังกันดินคสล. ขนาดยาว ๖๑ ม. สูง ๒.๐๐ ม. หนา ๐.๒๕ ม.	๕๐๐,๐๐๐	-	-	พังกันดินก่อสร้างแล้วเสร็จ	ป้องกันน้ำกัดเซาะตลิ่งและไหลทะลักเข้าบ้านเรือนราษฎร	กองช่าง	
๕๕	โครงการก่อสร้างพังกันดิน หมู่ที่ ๔ (จุดหลังบ้านนายทวี เจ่งคำ)	เพื่อชะลอน้ำและป้องกันน้ำไหลทะลักเข้าบ้านเรือนราษฎร	ก่อสร้างพังกันดิน ขนาดกว้าง ๑๕.๐๐ - ๒๐.๐๐ ม.	-	-	๕๐๐,๐๐๐	พังกันดินที่ก่อสร้างแล้วเสร็จ	ชะลอน้ำและป้องกันน้ำไหลทะลักเข้าบ้านเรือนราษฎร	กองช่าง	

รายละเอียดโครงการพัฒนา

แผนพัฒนาท้องถิ่น (พ.ศ. ๒๕๖๖ - ๒๕๗๐) ฉบับทบทวน
เทศบาลตำบลท่าจี่ อำเภอเมืองพะเยา จังหวัดพะเยา

ก. ยุทธศาสตร์ชาติ ๒๐ ปี ยุทธศาสตร์ที่ ๒ การสร้างความสามารถในการแข่งขัน

ข. แผนพัฒนาเศรษฐกิจและสังคมแห่งชาติ ฉบับที่ ๑๓ หมวดหมายที่ ๕ ไทยเป็นประตูการค้าการลงทุนและยุทธศาสตร์ทางโลจิสติกส์ที่สำคัญของภูมิภาค

ค. Sustainable Development Goals : SDGs เป้าหมายที่ ๙ สร้างโครงสร้างพื้นฐานที่มีความทนทาน ส่งเสริมการพัฒนาอุตสาหกรรมที่ครอบคลุมและ ยั่งยืน และส่งเสริมนวัตกรรม

เป้าประสงค์ที่ ๑ พัฒนาโครงสร้างพื้นฐานที่มีคุณภาพ เชื้อเพลิงได้ ยั่งยืนและมีความทนทาน ซึ่งรวมถึงโครงสร้าง พื้นฐานของภูมิภาคและที่ข้ามเขตแดน เพื่อสนับสนุนการพัฒนาทางเศรษฐกิจและความปลอดภัยในราคาที่สามารถจ่ายได้และเท่าเทียมสำหรับทุกคน

ง. ยุทธศาสตร์จังหวัดพะเยา ยุทธศาสตร์ที่ ๑ ส่งเสริมเกษตรปลอดภัยและการค้าการลงทุนเพื่อเพิ่มความสามารถในการแข่งขัน

จ. ยุทธศาสตร์การพัฒนาขององค์การปกครองส่วนท้องถิ่นในเขตจังหวัดพะเยา ยุทธศาสตร์ที่ ๓ พัฒนาโครงสร้างพื้นฐาน

๓. ยุทธศาสตร์ที่ ๓ พัฒนาโครงสร้างพื้นฐาน

๓.๑ กลยุทธ์ที่ ๑ พัฒนาโครงสร้างพื้นฐานเพื่อรองรับการเปลี่ยนแปลงและสนับสนุนระบบเศรษฐกิจการท่องเที่ยวและการลงทุน

(๑) แผนงานอุตสาหกรรมและการโยธา

ที่	โครงการ	วัตถุประสงค์	เป้าหมาย (ผลผลิตของโครงการ)	งบประมาณ					ตัวชี้วัด (KPI)	ผลที่คาดว่าจะได้รับ	หน่วยงานรับผิดชอบหลัก
				๒๕๖๖ (บาท)	๒๕๖๗ (บาท)	๒๕๖๘ (บาท)	๒๕๖๙ (บาท)	๒๕๗๐ (บาท)			
๕๖	โครงการก่อสร้างพื้ดินคอนกรีตเสริมเหล็กพร้อมบันไดลง หมู่ที่ ๕ (บริเวณหน้าวัดท่าจี่)	เพื่อป้องกันน้ำกัดเซาะตลิ่งและไหลทะลักเข้าบ้านเรือนราษฎร	พื้ดินกันดินคอนกรีตขนาดยาว ๓๐.๐๐ ม. (พร้อมบันไดลง) สูงเฉลี่ย ๒.๐๐ ม. หน้า ๐.๒๕ ม.	-	-	๓๐๐,๐๐๐	๓๐๐,๐๐๐	-	พื้ดินคอนกรีตเสริมเหล็กแล้วเสร็จ	ป้องกันน้ำกัดเซาะตลิ่งและไหลทะลักเข้าบ้านเรือนราษฎร	กองช่าง
๕๗	โครงการก่อสร้างท่อลอดเหลี่ยม หมู่ที่ ๕ บ้านตุ่มเหนือ หมู่ที่ ๕ เชื่อมต่อ หมู่ที่ ๑๑)	เพื่อให้มีระบบระบายน้ำที่ดีและป้องกันไม่ไหลทะลักเข้าบ้านเรือนราษฎร	ก่อสร้างท่อลอดเหลี่ยมขนาด ๑.๕๐ X ๑.๕๐ ม. (๒ ช่องทาง)	-	-	๒๕๐,๐๐๐	๒๕๐,๐๐๐	-	ท่อลอดเหลี่ยมก่อสร้างแล้วเสร็จ	มีระบบระบายน้ำที่ดีและป้องกันไม่ไหลทะลักเข้าบ้านเรือนราษฎร	กองช่าง
๕๘	โครงการก่อสร้างท่อลอดเหลี่ยมคอนกรีตเสริมเหล็ก บ้านตุ่มเหนือ หมู่ที่ ๖ ตำบลท่าจี่ อำเภอเมืองพะเยา จังหวัดพะเยา	เพื่อช่วยในการระบายน้ำและป้องกันน้ำไหลทะลักเข้าบ้านเรือนหรือที่นาไร่นาของประชาชน	ก่อสร้างท่อลอดเหลี่ยมคอนกรีตเสริมเหล็ก ขนาด ๑.๕๐x๑.๕๐ ยาว ๖ เมตร (ชนิด ๓ ช่องทาง) ตามแบบ กสช.-๓/๒๕๖๖ สำนักงานเลขานุการ กสช. สำนักเลขาธิการนายกรัฐมนตรี สิงหาคม ๒๕๖๖	-	-	-	-	-	ระยะทางที่ก่อสร้างแล้วเสร็จ	ป้องกันน้ำไหลทะลักเข้าบ้านเรือนราษฎร	กองช่าง
๕๙	โครงการก่อสร้างถนนคอนกรีตเสริมเหล็ก หมู่ที่ ๖ ตำบลท่าจี่ อำเภอเมืองพะเยา	เพื่อให้มีระบบระบายน้ำที่ดีและป้องกันน้ำไหลทะลักเข้าบ้านเรือนราษฎร	ก่อสร้างรางส่งน้ำคอนกรีตขนาดกว้าง ๑.๐๐ ม. ยาว ๖๐.๐๐ ม. ลึกเฉลี่ย ๐.๘๐ ม.	๒๒๐,๐๐๐	-	-	-	-	ระยะทางที่ก่อสร้างแล้วเสร็จ	มีระบบระบายน้ำที่ดีและป้องกันน้ำไหลทะลักเข้าบ้านเรือนราษฎร	กองช่าง
๖๐	โครงการก่อสร้างท่อลอดเหลี่ยม หมู่ที่ ๖ บ้านตุ่มเหนือ (แยกฝายท่าจี่ จุดบ้านนายจำเริญ ร่อนกาศ)	เพื่อให้มีระบบระบายน้ำที่ดีและป้องกันน้ำไหลทะลักเข้าบ้านเรือนราษฎร	ขนาด ๑.๘๐ X ๑.๘๐ ม. (ช่อง ๒ ทาง)	๔๐๐,๐๐๐	-	-	-	-	ท่อลอดเหลี่ยมก่อสร้างแล้วเสร็จ	มีระบบระบายน้ำที่ดีและป้องกันน้ำไหลทะลักเข้าบ้านเรือนราษฎร	กองช่าง

รายละเอียดโครงการพัฒนา

แผนพัฒนาท้องถิ่น (พ.ศ. ๒๕๖๖ - ๒๕๗๐) ฉบับทบทวน
เทศบาลตำบลท่งจี่ อำเภอเมืองพะเยา จังหวัดพะเยา

- ก. ยุทธศาสตร์ชาติ ๒๐ ปี ยุทธศาสตร์ที่ ๒ การสร้างความสามารถในการแข่งขัน
- ข. แผนพัฒนาเศรษฐกิจและสังคมแห่งชาติ ฉบับที่ ๑๓ ยุทธศาสตร์ที่ ๕ ไทยเป็นประชาคมอาเซียนที่มีคุณภาพชีวิตที่ดี
- ค. Sustainable Development Goals : SDGs เป้าหมายที่ ๙ สร้างโครงสร้างพื้นฐานที่มีความทนทาน ส่งเสริมการพัฒนาอุตสาหกรรมที่ครอบคลุมและยั่งยืน และส่งเสริมนวัตกรรม
- เป้าประสงค์ที่ ๑ พัฒนาโครงสร้างพื้นฐานที่มีคุณภาพ เชื้อถัดได้ ยั่งยืนและมีความทนทาน ซึ่งรวมถึงโครงสร้าง พื้นฐานของภูมิภาคและที่ข้ามเขตแดน เพื่อสนับสนุนการพัฒนาทางเศรษฐกิจและความเป็นอยู่ที่ดีของมนุษย์ โดยมุ่งเป้าไปที่การเข้าถึงได้และเท่าเทียมสำหรับทุกคน
- ง. ยุทธศาสตร์จังหวัดพะเยา ยุทธศาสตร์ที่ ๑ ส่งเสริมเกษตรปลอดภัยและภาคการบริการที่มีความสามารถในการแข่งขัน
- จ. ยุทธศาสตร์การพัฒนาขององค์กรปกครองส่วนท้องถิ่นในเขตจังหวัดพะเยา ยุทธศาสตร์ที่ ๓ พัฒนาโครงสร้างพื้นฐาน
- ฉ. ยุทธศาสตร์ที่ ๓ พัฒนาโครงสร้างพื้นฐาน

๓.๑ กลยุทธ์ที่ ๑ พัฒนาโครงสร้างพื้นฐานเพื่อรองรับการเปลี่ยนแปลงและสนับสนุนระบบเศรษฐกิจท้องถิ่นและการลงทุน

(๑) แผนงานอุตสาหกรรมและการโยธา

ที่	โครงการ	วัตถุประสงค์	เป้าหมาย (ผลผลิตของโครงการ)	งบประมาณ					ตัวชี้วัด (KPI)	ผลที่คาดว่าจะได้รับ	หน่วยงานรับผิดชอบหลัก
				๒๕๖๖ (บาท)	๒๕๖๗ (บาท)	๒๕๖๘ (บาท)	๒๕๖๙ (บาท)	๒๕๗๐ (บาท)			
๖๑	โครงการก่อสร้างระบบน้ำ คลองระบายน้ำแบบไม่มีฝายปิด หมู่ที่ ๗ บ้านดงแดง (จากหน้าโรงเรียนชุมชนบ้านดงแดง - ท่อลอดถนน)	เพื่อให้มีระบบระบายน้ำที่ดีและป้องกันไหลทะลักเข้าบ้านเรือนราษฎร	ก่อสร้างระบบระบายน้ำแบบไม่มีฝายปิด ขนาดกว้าง ๐.๖๐ ม. ยาว ๑๓๐.๐๐ ม. ลึกเฉลี่ย ๐.๖๐ ม.	-	๓๑๐,๐๐๐	-	-	-	ระยะทางที่ก่อสร้างแล้วเสร็จ	มีระบบระบายน้ำที่ดีและป้องกันไหลทะลักเข้าบ้านเรือนราษฎร	กองช่าง
๖๒	โครงการก่อสร้างระบบระบายน้ำ คลองระบายน้ำแบบไม่มีฝายปิด หมู่ที่ ๗ (จากปากทางเข้า หมู่ที่ ๗ - บ้านนาพืด ต.รี ยะตา)	เพื่อให้มีระบบระบายน้ำที่ดีและป้องกันไหลทะลักเข้าบ้านเรือนราษฎร	ก่อสร้างระบบระบายน้ำพร้อมฝายปิด ขนาดกว้าง ๐.๕๐ ม. ลึกเฉลี่ย ๐.๕๐ ม ยาว ๕๐.๐๐ ม.	-	-	-	๑๘๐,๐๐๐	ระยะทางที่ก่อสร้างแล้วเสร็จ	มีระบบระบายน้ำที่ดีและป้องกันไหลทะลักเข้าบ้านเรือนราษฎร	กองช่าง	
๖๓	โครงการก่อสร้างระบบระบายน้ำ คลองระบายน้ำแบบไม่มีฝายปิด หมู่ที่ ๘ บ้านดงขี้เหล็ก (บ้านนาขี้เหล็ก - นานาบุญเกียรติ สุขแก้ว)	เพื่อให้มีระบบระบายน้ำที่ดีและป้องกันไหลทะลักเข้าบ้านเรือนราษฎร	ก่อสร้างระบบระบายน้ำพร้อมฝายปิด ขนาดกว้าง ๑.๐๐ ม. ยาว ๘๐.๐๐ ม. ลึกเฉลี่ย ๐.๘๐ ม	-	๒๗๐,๐๐๐	-	-	ระยะทางที่ก่อสร้างแล้วเสร็จ	มีระบบระบายน้ำที่ดีและป้องกันไหลทะลักเข้าบ้านเรือนราษฎร	กองช่าง	
๖๔	โครงการก่อสร้างระบบระบายน้ำ แบบมีฝายปิด หมู่ที่ ๙ (จากบ้านนาขี้เหล็ก สุวรรณ - บ้านนาขี้เหล็ก ค้าไป)	เพื่อให้มีระบบระบายน้ำที่ดีและป้องกันไหลทะลักเข้าบ้านเรือนราษฎร	ก่อสร้างระบบระบายน้ำ ขนาดกว้างภายใน ๐.๕๐ ม. ลึกเฉลี่ย ๐.๖๐ ม. ยาว ๒๒๕.๐๐ ม.	-	๔๘๘,๘๐๐	-	-	ระยะทางที่ก่อสร้างแล้วเสร็จ	มีระบบระบายน้ำที่ดีและป้องกันไหลทะลักเข้าบ้านเรือนราษฎร	กองช่าง	
๖๕	โครงการก่อสร้างระบบระบายน้ำ คลองระบายน้ำแบบมีฝายปิด หมู่ที่ ๙ (จากข้างบ้านนาขี้เหล็ก ยางเงิน - บ้านนาขี้เหล็ก มีนัง)	เพื่อให้มีระบบระบายน้ำที่ดีและป้องกันไหลทะลักเข้าบ้านเรือนราษฎร	ก่อสร้างระบบระบายน้ำขนาดกว้างภายใน ๐.๕๐ ม. ลึกเฉลี่ย ๐.๖๐ ม. ยาว ๒๕๕.๐๐ ม	-	-	๕๓๙,๘๐๐	๕๓๙,๘๐๐	ระยะทางที่ก่อสร้างแล้วเสร็จ	มีระบบระบายน้ำที่ดีและป้องกันไหลทะลักเข้าบ้านเรือนราษฎร	กองช่าง	

รายละเอียดโครงการพัฒนา
แผนพัฒนาท้องถิ่น (พ.ศ. ๒๕๖๖ - ๒๕๗๐) ฉบับทบทวน
เทศบาลตำบลท่าจำปี อำเภอเมืองพะเยา จังหวัดพะเยา

- ก. ยุทธศาสตร์ชาติ ๒๐ ปี ยุทธศาสตร์ที่ ๒ การสร้างความสามารถในการแข่งขัน
- ข. แผนพัฒนาเศรษฐกิจและสังคมแห่งชาติ ฉบับที่ ๑๓ หมวดความที่ ๔ ไทยเป็นประตูการค้าการลงทุนและยุทธศาสตร์ทางโลจิสติกส์ที่สำคัญของภูมิภาค
- ค. Sustainable Development Goals : SDGs เป้าหมายที่ ๙ สร้างโครงสร้างพื้นฐานที่มีคุณภาพ ส่งเสริมการพัฒนาอุตสาหกรรมที่ครอบคลุมและ ยั่งยืน และส่งเสริมนวัตกรรม
- เป้าประสงค์ที่ ๑ พัฒนาโครงสร้างพื้นฐานที่มีคุณภาพ เชื้อเพลิงที่ยั่งยืนและความหนาแน่น ซึ่งรวมถึงโครงสร้างพื้นฐานของภูมิภาคและพื้นที่ชายแดน เพื่อสนับสนุนการพัฒนาทางเศรษฐกิจและความเชื่อมโยงกับพื้นที่ทุกภาค
- ง. ยุทธศาสตร์จังหวัดพะเยา ยุทธศาสตร์ที่ ๑ ส่งเสริมเกษตรปลอดภัยและภาคการค้าการลงทุนเพื่อเพิ่มความสามารถในการแข่งขัน
- จ. ยุทธศาสตร์การพัฒนาขององค์กรปกครองส่วนท้องถิ่นในเขตจังหวัดพะเยา ยุทธศาสตร์ที่ ๓ พัฒนาโครงสร้างพื้นฐาน
- ข. ยุทธศาสตร์ที่ ๓ พัฒนาโครงสร้างพื้นฐาน
- ๓.๑ กลยุทธ์ที่ ๑ พัฒนาโครงสร้างพื้นฐานเพื่อรองรับการเปลี่ยนแปลงและสนับสนุนระบบเศรษฐกิจการท่องเที่ยวและการลงทุน

(๑) แผนงานอุตสาหกรรมและการโยธา

ที่	โครงการ	วัตถุประสงค์	เป้าหมาย (ผลผลิตของโครงการ)	งบประมาณ				ตัวชี้วัด (KPI)	ผลที่คาดว่าจะ ได้รับ	หน่วยงาน รับผิดชอบหลัก	
				๒๕๖๖ (บาท)	๒๕๖๗ (บาท)	๒๕๖๘ (บาท)	๒๕๖๙ (บาท)				๒๕๗๐ (บาท)
๖๖	โครงการก่อสร้างถังน้ำ คลส.รูปถ้วย แบบไม่มีฝาปิด หมู่ที่ ๙ (จากบ้านนายสุคต มอยเต๋ย - สวณายสุวรรณ บุญอินทร์)	เพื่อให้มีระบบระบายน้ำที่ดีและป้องกันน้ำไหลทะลักเข้าบ้านเรือนราษฎร	ก่อสร้างถังน้ำขนาดสล. ๖ ขนาคกว้าง ๐.๕๐ ม. ยาว ๑๖๐.๐๐ ม. ลึกเฉลี่ย ๐.๕๐ ม.	-	๓๑๐,๐๐๐	-	-	-	ระยะทางที่ก่อสร้างแล้วเสร็จ	มีระบบระบายน้ำที่ดีและป้องกันน้ำไหลทะลักเข้าบ้านเรือนราษฎร	กองช่าง
๖๗	โครงการก่อสร้างถังน้ำ คลส. แบบมีฝาปิด หมู่ที่ ๑๐ (จากบ้านนายอุดม สรณพันธ์)	เพื่อให้ประชาชนมีน้ำใช้เพียงพอสำหรับทำ การเกษตร	กว้าง ๐.๕๐ม.ลึก ๐.๕๐ ม.ยาว ๒๐๐ ม.	-	-	๓๕๐,๐๐๐	-	ระยะทางที่ก่อสร้างแล้วเสร็จ	ประชาชนมีน้ำใช้เพียงพอ สำหรับทำการเกษตร	กองช่าง	
๖๘	โครงการก่อสร้างรางระบายน้ำ คลส. แบบมีฝาปิด หมู่ที่ ๑๑ (จากบ้านนายจันทร์ แก้วมูล - บ้านนางจันทร์ สรรังไม่ตรี)	เพื่อให้มีระบบระบายน้ำที่ดีและป้องกันน้ำไหลทะลักเข้าบ้านเรือนราษฎร	ก่อสร้างรางระบายน้ำ คลส. รูปถ้วย ขนาคกว้าง ๐.๕๐ ม. ยาว ๒๐๐ ม. ลึกเฉลี่ย ๐.๖๐ ม.	-	-	๔๐๐,๐๐๐	-	ระยะทางที่ก่อสร้างแล้วเสร็จ	มีระบบระบายน้ำที่ดีและป้องกันน้ำไหลทะลักเข้าบ้านเรือนราษฎร	กองช่าง	
๖๙	โครงการก่อสร้างรางระบายน้ำ คลส.รูปถ้วย แบบมีฝาปิด หมู่ที่ ๑๑ (จากบ้านนายสุคต อ้อยสี - บ้านนายสุทิน วันดีตะ)	เพื่อให้มีระบบระบายน้ำที่ดีและป้องกันน้ำไหลทะลักเข้าบ้านเรือนราษฎร	ก่อสร้างรางระบายน้ำ คลส. รูปถ้วย ขนาคกว้าง ๐.๕๐ ม. ยาว ๑๒๒.๐๐ ม. ลึกเฉลี่ย ๐.๓๐ ม.	-	-	-	-	ระยะทางที่ก่อสร้างแล้วเสร็จ	มีระบบระบายน้ำที่ดีและป้องกันน้ำไหลทะลักเข้าบ้านเรือนราษฎร	กองช่าง	
๗๐	โครงการวางท่อ water pipe pvc หมู่ที่ ๑๑ (จากประปาหลังงานแสงอาทิตย์ตนเองถึง สวณายอินทร์ อ้อยสี)	เพื่อให้ประชาชนมีน้ำใช้เพียงพอสำหรับทำ การเกษตร	วางท่อ water pipe pvc ๑๒" ระยะเวลายาว ๖๐๐.๐๐ เมตร	-	-	-	๑,๐๐๐,๐๐๐	ระยะทางที่ก่อสร้างแล้วเสร็จ	ประชาชนมีน้ำใช้เพียงพอ สำหรับทำการเกษตร	กองช่าง	

รายละเอียดโครงการพัฒนา
แผนพัฒนาท้องถิ่น (พ.ศ. ๒๕๖๖ - ๒๕๗๐) ฉบับพัฒนา
เทศบาลตำบลท่าจำปี อำเภอเมืองพะเยา จังหวัดพะเยา

- ก. ยุทธศาสตร์ชาติ ๒๐ ปี ยุทธศาสตร์ที่ ๒ การสร้างความสามารถในการแข่งขัน
- ข. แผนพัฒนาเศรษฐกิจและสังคมแห่งชาติ ฉบับที่ ๑๓ หมายเหตุที่ ๕ ไทยเป็นประตูการค้าการลงทุนและยุทธศาสตร์ทางโลจิสติกส์ที่สำคัญของภูมิภาค
- ค. Sustainable Development Goals : SDGs เป้าหมายที่ ๙ สร้างโครงสร้างพื้นฐานที่มีความทนทาน ส่งเสริมการพัฒนาอุตสาหกรรมที่ครอบคลุมและยั่งยืน และส่งเสริมนวัตกรรม
- เป้าประสงค์ ๑ พัฒนาโครงสร้างพื้นฐานที่มีคุณภาพ เชื่อมโยงได้ ยั่งยืนและมีคุณภาพ สิ่งรวมถึงโครงสร้างพื้นฐานของภูมิภาคและที่ข้ามเขตแดน เพื่อส่งเสริมการพัฒนาทางเศรษฐกิจและความเป็นอยู่ที่ดีของมนุษย์ โดยมุ่งเป้าไปที่การเข้าถึงในราคาที่สามารถจ่ายได้และเท่าเทียมสำหรับทุกคน
- ง. ยุทธศาสตร์จังหวัดพะเยา ยุทธศาสตร์ที่ ๑ ส่งเสริมเกษตรปลอดภัยและการค้าการลงทุนเพื่อเพิ่มขีดความสามารถในการแข่งขัน
- จ. ยุทธศาสตร์การพัฒนาขององค์การปกครองส่วนท้องถิ่นในเขตจังหวัดพะเยา ยุทธศาสตร์ที่ ๓ พัฒนาโครงสร้างพื้นฐาน
๓. ยุทธศาสตร์ที่ ๓ พัฒนาโครงสร้างพื้นฐาน
- ๓.๑ กลยุทธ์ที่ ๑ พัฒนาโครงสร้างพื้นฐานเพื่อรองรับการเปลี่ยนแปลงและสนับสนุนระบบเศรษฐกิจการท่องเที่ยวและการลงทุน

(๑) แผนงานอุตสาหกรรมและการโยธา

ที่	โครงการ	วัตถุประสงค์	เป้าหมาย (ผลผลิตของโครงการ)	งบประมาณ					ตัวชี้วัด (KPI)	ผลที่คาดว่าจะ ได้รับ	หน่วยงาน รับผิดชอบหลัก
				๒๕๖๖ (บาท)	๒๕๖๗ (บาท)	๒๕๖๘ (บาท)	๒๕๖๙ (บาท)	๒๕๗๐ (บาท)			
๗๑	โครงการก่อสร้างศาลาพักผ่อน (โตม) หมู่ที่ ๑ บ้านต้นกก	เพื่อใช้เป็นสถานที่ประกอบกิจกรรมในพิธีกรรมภายในหมู่บ้าน	ขนาดกว้าง ๖.๐๐ ม. ยาว ๑๐.๐๐ ม. สูง ๖.๐๐ ม. หรือมีพื้นที่ไม่น้อยกว่า ๖๐.๐๐ ตร.ม	-	-	๖๐๐,๐๐๐	๖๐๐,๐๐๐	-	ศาลาพักผ่อน จำนวน ๑ หลัง	มีสถานที่ประกอบกิจกรรมในพิธีกรรมภายในหมู่บ้าน	กองช่าง
๗๒	โครงการปรับปรุงอาคารเอนกประสงค์ประจำหมู่บ้าน หมู่ที่ ๑	เพื่อใช้เป็นสถานที่ประกอบกิจกรรมต่างๆ ภายในหมู่บ้าน	ขนาดกว้าง ๕.๐๐ ม. ยาว ๑๒.๐๐ ม. สูง ๓.๕๐ ม. หรือมีพื้นที่ไม่น้อยกว่า ๖๐.๐๐ ตร.ม	-	-	๖๐๐,๐๐๐	๖๐๐,๐๐๐	-	อาคารเอนกประสงค์ จำนวน ๑ หลัง	มีสถานที่ประกอบกิจกรรมภายในหมู่บ้าน	กองช่าง
๗๓	โครงการก่อสร้างศาลาเอนกประสงค์ หมู่ที่ ๔ (จุดบริเวณหน้าบ้านนาคำ แก้วสืบ)	เพื่อใช้เป็นสถานที่ประกอบกิจกรรมต่างๆ ภายในหมู่บ้าน	ขนาดกว้าง ๕.๐๐ ม. ยาว ๑๒.๐๐ ม. สูง ๓.๕๐ ม. หรือมีพื้นที่ไม่น้อยกว่า ๖๐.๐๐ ตร.ม	-	-	๖๐๐,๐๐๐	๖๐๐,๐๐๐	-	ศาลาเอนกประสงค์ จำนวน ๑ หลัง	มีสถานที่ประกอบกิจกรรมภายในหมู่บ้าน	กองช่าง
๗๔	โครงการก่อสร้างอาคารเอนกประสงค์ หมู่ที่ ๕	เพื่อใช้เป็นสถานที่ประกอบกิจกรรมต่างๆ ภายในหมู่บ้าน	ขนาดกว้าง ๕.๐๐ ม. ยาว ๑๕.๐๐ ม. สูง ๓.๕๐ ม. หรือมีพื้นที่ไม่น้อยกว่า ๖๐.๐๐ ตร.ม	-	-	๖๐๐,๐๐๐	๖๐๐,๐๐๐	-	อาคารเอนกประสงค์ จำนวน ๑ หลัง	มีสถานที่ประกอบกิจกรรมภายในหมู่บ้าน	กองช่าง
๗๕	โครงการก่อสร้างอาคารเอนกประสงค์ หมู่ที่ ๖	เพื่อใช้เป็นสถานที่ประกอบกิจกรรมต่างๆ ภายในหมู่บ้าน	ขนาดกว้าง ๕.๐๐ ม. ยาว ๒๕.๐๐ ม. สูง ๖.๐๐ ม. หรือมีพื้นที่ไม่น้อยกว่า ๓๖๐.๐๐ ตร.ม	-	-	๓,๖๐๐,๐๐๐	๓,๖๐๐,๐๐๐	-	ศาลาเอนกประสงค์ จำนวน ๑ หลัง	มีสถานที่ประกอบกิจกรรมภายในหมู่บ้าน	กองช่าง

รายละเอียดโครงการพัฒนา

แผนพัฒนาท้องถิ่น (พ.ศ. ๒๕๖๖ - ๒๕๗๐) ฉบับทบทวน

เทศบาลตำบลท่าจี่ อำเภอเมืองพะเยา จังหวัดพะเยา

- ก. ยุทธศาสตร์ชาติ ๒๐ ปี ยุทธศาสตร์ที่ ๒ การสร้างความสามารถในการแข่งขัน
- ข. แผนพัฒนาเศรษฐกิจและสังคมแห่งชาติ ฉบับที่ ๑๓ หมายเหตุที่ ๕ ไทยเป็นประตูการค้าการลงทุนและยุทธศาสตร์ทางดิจิทัลที่สำคัญของภูมิภาค
- ค. Sustainable Development Goals : SDGs เป้าหมายที่ ๙ สร้างโครงสร้างพื้นฐานที่มีความทนทาน ส่งเสริมการพัฒนาระบบอุตสาหกรรมที่ครอบคลุมและ ยั่งยืน และส่งเสริมนวัตกรรม
- ง. ยุทธศาสตร์จังหวัดพะเยา ยุทธศาสตร์ที่ ๑ ส่งเสริมเกษตรปลอดภัยและเพิ่มความสามารถในการแข่งขัน
- จ. ยุทธศาสตร์การพัฒนาขององค์กรปกครองส่วนท้องถิ่นในเขตจังหวัดพะเยา ยุทธศาสตร์ที่ ๓ พัฒนาโครงสร้างพื้นฐาน
- ๓. ยุทธศาสตร์ที่ ๓ พัฒนาโครงสร้างพื้นฐาน
- ๓.๑ กลยุทธ์ที่ ๑ พัฒนาโครงสร้างพื้นฐานเพื่อรองรับการเปลี่ยนแปลงและสนับสนุนเศรษฐกิจท่องเที่ยวและการลงทุน

(๑) แผนงานอุตสาหกรรมและการโยธา

ที่	โครงการ	วัตถุประสงค์	เป้าหมาย (ผลผลิตของโครงการ)	งบประมาณ					ตัวชี้วัด (KPI)	ผลที่คาดว่าจะ ได้รับ	หน่วยงาน รับผิดชอบหลัก
				๒๕๖๖ (บาท)	๒๕๖๗ (บาท)	๒๕๖๘ (บาท)	๒๕๖๙ (บาท)	๒๕๗๐ (บาท)			
๓๖	โครงการก่อสร้างอาคารเอนกประสงค์ หมู่ที่ ๖ (พื้นที่ป่าชุมชน หมู่ที่ ๖)	เพื่อใช้เป็นสถานที่ประกอบกิจกรรมในพิธีฌาปนกิจภายในหมู่บ้าน	ขนาดกว้าง ๕.๐๐ ม. สูงเฉลี่ย ๓-๔ ม.	-	-	-	๘๐๐,๐๐๐	๘๐๐,๐๐๐	ศาลา เอนกประสงค์ จำนวน ๑ หลัง	มีสถานที่ประกอบกิจกรรมในพิธีฌาปนกิจภายในหมู่บ้าน	กองช่าง
๓๗	โครงการก่อสร้างอาคารเอนกประสงค์ หมู่ที่ ๗ บ้านดู่แดง ตำบลท่าจี่	เพื่อใช้เป็นสถานที่ประกอบกิจกรรมต่างภายในหมู่บ้าน	ก่อสร้างอาคารเอนกประสงค์ ขนาดกว้าง ๕.๐๐ ม. ยาว ๘.๐๐ ม. สูง ๓.๐๐ ม.	๕๐๐,๐๐๐	-	-	-	-	อาคาร เอนกประสงค์ จำนวน ๑ หลัง	มีสถานที่ประกอบกิจกรรมภายในหมู่บ้าน	กองช่าง
๓๘	โครงการก่อสร้างโดมภายในป่าชุมชน หมู่ที่ ๑๐	เพื่อใช้เป็นสถานที่ประกอบกิจกรรมในพิธีฌาปนกิจภายในหมู่บ้าน	ขนาดกว้าง ๖.๐๐ ม. ยาว ๑๐.๐๐ ม. สูง ๖.๐๐ ม. หรือมีพื้นที่ไม่น้อยกว่า ๖๐.๐๐ ตร.ม	-	-	๖๐๐,๐๐๐	๖๐๐,๐๐๐	-	อาคารโดม จำนวน ๑ หลัง	มีสถานที่ประกอบกิจกรรมในพิธีฌาปนกิจภายในหมู่บ้าน	กองช่าง
๓๙	โครงการซ่อมแซมฝายกั้นน้ำท่าจี่ โดยใช้กล้องลวดตาข่ายบรรจุเรียงหินใหญ่ ความยาว ๓๓.๐๐ เมตร ตามแบบก่อสร้างที่ ๓๕๖๕ และป้องกันน้ำไหลทะลักเข้าบ้านเรือนราษฎร	เพื่อป้องกันน้ำท่าจี่ให้ประชาชนมีน้ำใช้ทำการเกษตรอย่างเพียงพอ และป้องกันน้ำไหลทะลักเข้าบ้านเรือนราษฎร	ซ่อมแซมฝายกั้นน้ำท่าจี่ โดยใช้กล้องลวดตาข่ายบรรจุเรียงหินใหญ่ ความยาว ๓๓.๐๐ เมตร ตามแบบก่อสร้างที่ ๓๕๖๕	๘๖๕,๐๐๐	-	-	-	-	ระยะทางที่ ก่อสร้างแล้วเสร็จ	ประชาชนมีน้ำใช้สำหรับทำการเกษตรอย่างเพียงพอและป้องกันน้ำไหลทะลักเข้าบ้านเรือนราษฎรได้มากขึ้น	กองช่าง
รวม				๓,๕๕๗,๐๐๐	๙,๙๕๘,๘๐๐	๑๖,๑๘๘,๓๐๐	๒๓,๓๐๕,๘๐๐	๑๓,๑๖๑,๕๐๐			

รายละเอียดโครงการพัฒนา

แผนพัฒนาท้องถิ่น (พ.ศ. ๒๕๖๖ - ๒๕๗๐) ฉบับทบทวน

เทศบาลตำบลท่าจี่ อำเภอเมืองพะเยา จังหวัดพะเยา

ก. ยุทธศาสตร์ชาติ ๒๐ ปี ยุทธศาสตร์ที่ ๒ การสร้างความสามารถในการแข่งขัน

ข. แผนพัฒนาเศรษฐกิจและสังคมแห่งชาติ ฉบับที่ ๑๓ หมายเหตุที่ ๕ ไทยเป็นประตูการค้าการลงทุนและยุทธศาสตร์ทางโลจิสติกส์ที่สำคัญของภูมิภาค

ค. Sustainable Development Goals : SDGs เป้าหมายที่ ๙ สร้างโครงสร้างพื้นฐานที่มีความทนทาน ส่งเสริมการพัฒนาอุตสาหกรรมที่ครอบคลุมและ ยั่งยืน และส่งเสริมนวัตกรรม

เป้าประสงค์ที่ ๑ พัฒนาโครงสร้างพื้นฐานที่มีคุณภาพ เชื้อเพลิงได้ ปลอดภัยและมีความทนทาน ซึ่งรวมถึงโครงสร้างพื้นฐานของภูมิภาคและที่ข้ามเขตแดน เพื่อสนับสนุนการพัฒนาทางเศรษฐกิจและความยั่งยืน โดยมุ่งเป้าไปที่การเข้าถึงในราคาที่สามารถจ่ายได้และเท่าเทียมสำหรับทุกคน

ง. ยุทธศาสตร์จังหวัดพะเยา ยุทธศาสตร์ที่ ๑ ส่งเสริมเกษตรปลอดภัยและการค้าการลงทุนเพื่อเพิ่มความสามารถในการแข่งขัน

จ. ยุทธศาสตร์การพัฒนาขององค์กรปกครองส่วนท้องถิ่นในเขตจังหวัดพะเยา ยุทธศาสตร์ที่ ๓ พัฒนาโครงสร้างพื้นฐาน

๓. ยุทธศาสตร์ที่ ๓ พัฒนาโครงสร้างพื้นฐาน

๓.๑ กลยุทธ์ที่ ๑ พัฒนาโครงสร้างพื้นฐานเพื่อการเปลี่ยนแปลงและสนับสนุนระบบเศรษฐกิจการท่องเที่ยวและการลงทุน

(๒) แผนงานเกษตรและชุมชน

ที่	โครงการ	วัตถุประสงค์	เป้าหมาย (ผลผลิตของโครงการ)	งบประมาณ					ตัวชี้วัด (KPI)	ผลที่คาดว่าจะได้รับ	หน่วยงานรับผิดชอบหลัก
				๒๕๖๖ (บาท)	๒๕๖๗ (บาท)	๒๕๖๘ (บาท)	๒๕๖๙ (บาท)	๒๕๗๐ (บาท)			
๑	โครงการปรับปรุงระบบประปา หมู่บ้าน หมู่ที่ ๑ การอุปโภคบริโภค	เพื่อให้มีน้ำสะอาดสำหรับการอุปโภคบริโภค	ปรับปรุงระบบประปาหมู่บ้าน พร้อมระบบส่งน้ำ ระยะทาง ๒,๐๐๐ ม.	-	๕๐๐,๐๐๐	๕๐๐,๐๐๐	๕๐๐,๐๐๐	๕๐๐,๐๐๐	ปรับปรุงระบบประปา หมู่บ้าน จำนวน ๑ แห่ง	ระบบประปามีประสิทธิภาพมากขึ้น	กองช่าง
๒	โครงการขุดเจาะบ่อน้ำเพื่อการเกษตร หมู่ที่ ๑	เพื่อให้มีน้ำเพียงพอสำหรับการเกษตร	เจาะบ่อน้ำผลิตเกลือ ๘๐.๐๐ - ๑๒๐.๐๐ ม.	-	-	-	-	๕๐๐,๐๐๐	บ่อน้ำผลิต จำนวน ๑ บ่อ	ประชาชนมีน้ำสำหรับการเกษตรอย่างเพียงพอ	กองช่าง
๓	โครงการเจาะบ่อน้ำประปาหมู่บ้าน หมู่ที่ ๒ ตำบลท่าจี่	เพื่อให้มีน้ำสะอาดสำหรับการอุปโภคบริโภค	เจาะบ่อน้ำผลิตเกลือ ๑๕๐ - ๒๐๐ ม.	-	๕๐๐,๐๐๐	๕๐๐,๐๐๐	๕๐๐,๐๐๐	๕๐๐,๐๐๐	บ่อน้ำผลิต จำนวน ๑ บ่อ	ประชาชนมีน้ำสะอาดสำหรับการอุปโภคบริโภค	กองช่าง
๔	โครงการปรับปรุงระบบส่งน้ำประปาหมู่บ้าน หมู่ที่ ๒ บ้านต้าเหล่า	เพื่อปรับปรุงระบบส่งน้ำประปาภายในหมู่บ้าน	ปรับปรุงระบบประปาหมู่บ้าน พร้อมระบบส่งน้ำ ระยะทาง ๕,๐๐๐ ม.	-	๔,๕๐๐,๐๐๐	๕,๐๐๐,๐๐๐	๔,๕๐๐,๐๐๐	-	ปรับปรุงระบบประปา หมู่บ้าน จำนวน ๑ แห่ง	ระบบประปามีประสิทธิภาพมากขึ้น	กองช่าง
๕	โครงการติดตั้งระบบสูบน้ำพลังงานแสงอาทิตย์ หมู่ที่ ๒ บ้านต้าเหล่า	เพื่อลดต้นทุนการผลิตน้ำประปา ของหมู่บ้าน	ติดตั้งระบบสูบน้ำพลังงานแสงอาทิตย์	๕๐๐,๐๐๐	๕๐๐,๐๐๐	๕๐๐,๐๐๐	๕๐๐,๐๐๐	-	ติดตั้งระบบสูบน้ำพลังงานแสงอาทิตย์จำนวน ๑ จุด	ต้นทุนการผลิตน้ำประปาของหมู่บ้านลดลง	กองช่าง
๖	โครงการเจาะบ่อน้ำประปาพร้อมขั้วเม็ดหมู่ที่ ๔ ตำบลท่าจี่	เพื่อให้มีน้ำสะอาดสำหรับการอุปโภคบริโภค	เจาะบ่อน้ำผลิตเกลือ PVC ขนาด ๒๐๐ ม. พร้อมวางยาว ๒๕๐ ม. และติดตั้งเครื่องขั้วเม็ด	-	๕๐๐,๐๐๐	๕๐๐,๐๐๐	๕๐๐,๐๐๐	๕๐๐,๐๐๐	บ่อน้ำผลิต จำนวน ๑ บ่อ	ประชาชนมีน้ำสะอาดสำหรับการอุปโภคบริโภค	กองช่าง

รายละเอียดโครงการพัฒนา

แผนพัฒนาท้องถิ่น (พ.ศ. ๒๕๖๖ - ๒๕๗๐) ฉบับทบทวน

เทศบาลตำบลท่าจำปี อําเภอเมืองพะเยา จังหวัดพะเยา

ก. ยุทธศาสตร์ชาติ ๒๐ ปี ยุทธศาสตร์ที่ ๒ การสร้างความสามารถในการแข่งขัน

ข. แผนพัฒนาเศรษฐกิจและสังคมแห่งชาติ ฉบับที่ ๑๓ หมายเหตุที่ ๕ ไทยเป็นประตูการค้าการลงทุนและยุทธศาสตร์ทางโลจิสติกส์ที่สำคัญของภูมิภาค

ค. Sustainable Development Goals : SDGs เป้าหมายที่ ๙ สร้างโครงสร้างพื้นฐานที่มีความทนทาน ส่งเสริมการพัฒนาอุตสาหกรรมที่ครอบคลุมและ ยั่งยืน และส่งเสริมนวัตกรรม

เป้าประสงค์ที่ ๑ พัฒนาโครงสร้างพื้นฐานที่มีคุณภาพ เชื้อเพลิงได้ ยั่งยืนและมีความทนทาน ซึ่งรวมถึงโครงสร้างพื้นฐานของภูมิภาคและพื้นที่ชายแดน เพื่อสนับสนุนการพัฒนาทางเศรษฐกิจและความยั่งยืนอยู่ที่ดีของมนุษย์ โดยมุ่งเป้าไปที่การเข้าถึงได้ในราคาที่สามารถจ่ายได้และเท่าเทียมสำหรับทุกคน

ง. ยุทธศาสตร์จังหวัดที่ ๑ ส่งเสริมเกษตรปลอดภัยและการลงทุนเพื่อเพิ่มขีดความสามารถในการแข่งขัน

จ. ยุทธศาสตร์การพัฒนาขององค์กรปกครองส่วนท้องถิ่นในเขตจังหวัดพะเยาที่ ๓ พัฒนาโครงสร้างพื้นฐาน

๓. ยุทธศาสตร์ที่ ๓ พัฒนาโครงสร้างพื้นฐาน

๓.๑ กลยุทธ์ที่ ๑ พัฒนาโครงสร้างพื้นฐานเพื่อรองรับการเปลี่ยนแปลงและสนับสนุนระบบเศรษฐกิจการท่องเที่ยวและการลงทุน

(๒) แผนงานเกษตรและชุมชน

ที่	โครงการ	วัตถุประสงค์	เป้าหมาย (ผลผลิตของโครงการ)	งบประมาณ					ตัวชี้วัด (KPI)	ผลที่คาดว่าจะ ได้รับ	หน่วยงาน รับผิดชอบหลัก
				๒๕๖๖ (บาท)	๒๕๖๗ (บาท)	๒๕๖๘ (บาท)	๒๕๖๙ (บาท)	๒๕๗๐ (บาท)			
๗	โครงการติดตั้งระบบสูบน้ำพลังงานแสงอาทิตย์ หมู่ที่ ๖ บ้านต้นเหนือ	เพื่อลดต้นทุนการผลิตน้ำประปา ของหมู่บ้าน	ติดตั้งระบบสูบน้ำพลังงานแสงอาทิตย์	-	๕๐๐,๐๐๐	๕๐๐,๐๐๐	-	-	ติดตั้งระบบสูบน้ำพลังงานแสงอาทิตย์จำนวน ๑ จุด	ต้นทุนการผลิตน้ำประปาของหมู่บ้านลดลง	กองช่าง
๘	โครงการปรับปรุงระบบประปา หมู่บ้าน หมู่ที่ ๖	เพื่อให้มีน้ำสะอาดสำหรับการอุปโภคบริโภค	ปรับปรุงระบบกรองน้ำประปาหมู่บ้านพร้อมระบบส่งน้ำ	-	๕๐๐,๐๐๐	๕๐๐,๐๐๐	-	ปรับปรุงระบบประปาหมู่บ้าน จำนวน ๑ แห่ง	ประชาชนมีน้ำสะอาดสำหรับอุปโภคบริโภค	กองช่าง	
๙	โครงการปรับปรุงระบบประปาหมู่บ้าน หมู่ที่ ๗	เพื่อให้มีน้ำสะอาดสำหรับการอุปโภคบริโภค	ปรับปรุงระบบประปา โดยวางท่อเมนเส้นผ่านศูนย์กลาง ขนาด ๒ นิ้ว	-	๕๐๐,๐๐๐	๕๐๐,๐๐๐	-	ปรับปรุงระบบประปาหมู่บ้าน จำนวน ๑ แห่ง	ประชาชนมีน้ำสะอาดสำหรับการอุปโภคบริโภค	กองช่าง	
๑๐	โครงการวางระบบส่งน้ำภายในหมู่บ้าน หมู่ที่ ๘	เพื่อปรับปรุงระบบประปาภายในหมู่บ้าน	ปรับปรุงระบบประปาหมู่บ้านพร้อมระบบส่งน้ำ ระยะทาง ๒,๐๐๐ เมตร	-	๑,๕๐๐,๐๐๐	๑,๕๐๐,๐๐๐	-	ปรับปรุงระบบประปาหมู่บ้าน จำนวน ๑ แห่ง	ระบบประปาได้รับการปรับปรุง	กองช่าง	
๑๑	โครงการจัดหาบ่อบาด สำหรับประปาหมู่บ้าน หมู่ที่ ๙	เพื่อให้มีน้ำเพียงพอสำหรับการอุปโภคบริโภค	เจาะบ่อบาดลึกเฉลี่ย ๘๐.๐๐ ม. - ๑๒๖.๐๐ ม.	-	๕๐๐,๐๐๐	๕๐๐,๐๐๐	-	บ่อบาด จำนวน ๑ บ่อ	ประชาชนมีน้ำสะอาดสำหรับอุปโภคบริโภค	กองช่าง	
๑๒	โครงการก่อสร้างประปาพลังงานแสงอาทิตย์หนองบึงเพื่อการเกษตร หมู่ที่ ๑๑	เพื่อลดต้นทุนการผลิตน้ำประปา ของหมู่บ้าน	ก่อสร้างเครื่องสูบน้ำพลังงานแสงอาทิตย์พร้อมระบบส่งน้ำ	-	๕๐๐,๐๐๐	๕๐๐,๐๐๐	-	ประปาพลังงานแสงอาทิตย์ จำนวน ๑ แห่ง	ต้นทุนการผลิตน้ำประปาของหมู่บ้านลดลง	กองช่าง	

รายละเอียดโครงการพัฒนา

แผนพัฒนาท้องถิ่น (พ.ศ. ๒๕๖๖ - ๒๕๗๐) ฉบับทบทวน
เทศบาลตำบลท่าจี่ อำเภอเมืองพะเยา จังหวัดพะเยา

- ก. ยุทธศาสตร์ชาติ ๒๐ ปี ยุทธศาสตร์ที่ ๒ การสร้างความสามารถในการแข่งขัน
 - ข. แผนพัฒนาเศรษฐกิจและสังคมแห่งชาติ ฉบับที่ ๑๓ หมวดภายใต้ที่ ๕ ไทยเป็นประตูการค้าการลงทุนและยุทธศาสตร์ทางโลจิสติกส์ที่สำคัญของภูมิภาค
 - ค. Sustainable Development Goals : SDGs เป้าหมายที่ ๙ สร้างโครงสร้างพื้นฐานที่มีความทนทาน ส่งเสริมการพัฒนาอุตสาหกรรมที่ครอบคลุมและยั่งยืน และส่งเสริมวินัยดีการกรม
- เป้าประสงค์ที่ ๑ พัฒนาโครงสร้างพื้นฐานที่มีคุณภาพ เชื้อถือได้ ยั่งยืนและมีความทนทาน ซึ่งรวมถึงโครงสร้างพื้นฐานของภูมิภาคและที่ข้ามเขตแดน เพื่อสนับสนุนการพัฒนาทางเศรษฐกิจและความเติบโตและเท่าเทียมสำหรับทุกคน
- ง. ยุทธศาสตร์จังหวัดที่ ๑ ส่งเสริมเกษตรปลอดภัยและการค้าการลงทุนเพื่อเพิ่มความสามารถในการแข่งขัน
 - จ. ยุทธศาสตร์การพัฒนาขององค์กรปกครองส่วนท้องถิ่นในเขตจังหวัดพะเยาที่ ๓ พัฒนาโครงสร้างพื้นฐาน
 - ๓. ยุทธศาสตร์ที่ ๓ พัฒนาโครงสร้างพื้นฐาน
 - ๓.๑ กลยุทธ์ที่ ๑ พัฒนาโครงสร้างพื้นฐานเพื่อรองรับการเปลี่ยนแปลงและสนับสนุนระบบเศรษฐกิจการท่องเที่ยวและการลงทุน

(๒) แผนงานและชุมชน

ที่	โครงการ	วัตถุประสงค์	เป้าหมาย (ผลผลิตของโครงการ)	งบประมาณ					ตัวชี้วัด (KPI)	ผลที่คาดว่าจะได้รับ	หน่วยงานรับผิดชอบหลัก
				๒๕๖๖ (บาท)	๒๕๖๗ (บาท)	๒๕๖๘ (บาท)	๒๕๖๙ (บาท)	๒๕๗๐ (บาท)			
๑๓	โครงการติดตั้งไฟกิ่ง ภายในหมู่บ้าน หมู่ที่ ๑ - ๑๑ ตำบลท่าจี่	๑. เพื่อขยายจุดติดตั้งไฟกิ่งภายในหมู่บ้าน ๒. เพื่อเพิ่มไฟฟ้่าส่องสว่างภายในหมู่บ้าน ๓. เพื่อความปลอดภัยในชีวิตและทรัพย์สินของประชาชน	ติดตั้งไฟกิ่ง จำนวน ๑๓๓ จุด จุดละ ๕,๕๐๐ บาท	๗๓๑,๕๐๐	๗๓๑,๕๐๐	๗๓๑,๕๐๐	๗๓๑,๕๐๐	๗๓๑,๕๐๐	ร้อยละ ๘๐ ของการติดตั้งไฟกิ่งแล้วเสร็จ	ประชาชนมีความปลอดภัยในชีวิตและทรัพย์สินเพิ่มขึ้น	ทต.ท่าจี่/ หน่วยงานที่เกี่ยวข้อง
๑๔	โครงการติดตั้งไฟฟ้าโซลาร์เซลล์ภายในตำบลท่าจี่	เพื่อติดตั้งไฟฟ้าโซลาร์เซลล์ภายในตำบลท่าจี่	ติดตั้งไฟฟ้าโซลาร์เซลล์ หมู่ที่ ๑ - ๑๑	๕๐๐,๐๐๐	๕๐๐,๐๐๐	๕๐๐,๐๐๐	๕๐๐,๐๐๐	๕๐๐,๐๐๐	ร้อยละ ๖๐ ของการติดตั้งไฟฟ้าแล้วเสร็จ	ประชาชนมีความปลอดภัยในชีวิตและทรัพย์สินเพิ่มขึ้น	ทต.ท่าจี่
๑๕	โครงการเจาะบ่อบาดาลสำหรับประชาชน หมู่ที่ ๕	เพื่อให้มีน้ำสะอาดสำหรับการอุปโภคบริโภค	เจาะบ่อบาดาลขนาดลึก ๘๐ - ๒๐๐ ม.	-	๕๐๐,๐๐๐	๕๐๐,๐๐๐	๕๐๐,๐๐๐	๕๐๐,๐๐๐	บ่อบาดาล จำนวน ๑ บ่อ	ประชาชนมีสุขภาพดีสำหรับการอุปโภคบริโภค	กองช่าง
	จำนวน ๑๕ โครงการ			๒,๒๓๑,๕๐๐	๑๑,๑๓๑,๕๐๐	๕,๖๓๑,๕๐๐	๕,๖๓๑,๕๐๐	๕,๕๘๑,๕๐๐			

รายละเอียดโครงการพัฒนา

แผนพัฒนาท้องถิ่น (พ.ศ. ๒๕๖๖ - ๒๕๗๐) ฉบับทบทวน
เทศบาลตำบลท่าจำปี อำเภอเมืองพะเยา จังหวัดพะเยา

- ก. ยุทธศาสตร์ชาติ ๒๐ ปี ยุทธศาสตร์ที่ ๒ การสร้างความสามารถในการแข่งขัน
- ข. แผนพัฒนาเศรษฐกิจและสังคมแห่งชาติ ฉบับที่ ๑๓ หมายเหตุที่ ๔ ไทยเป็นประตูการค้าการลงทุนและยุทธศาสตร์ทางโลจิสติกส์ที่สำคัญของภูมิภาค
- ค. Sustainable Development Goals : SDGs เป้าหมายที่ ๙ สร้างโครงสร้างพื้นฐานที่มีความทนทาน ส่งเสริมการพัฒนาอุตสาหกรรมที่ครอบคลุมและ ยั่งยืน และส่งเสริมนวัตกรรม
เป้าประสงค์ที่ ๑ พัฒนาโครงสร้างพื้นฐานที่มีคุณภาพ เชื่อถือได้ ยั่งยืนและมีความทนทาน ซึ่งรวมถึงโครงสร้าง พื้นฐานของภูมิภาคและที่ข้ามเขตแดน เพื่อสนับสนุนการพัฒนาทางเศรษฐกิจและความ เป็นอยู่ที่ดีของมนุษย์ โดยมุ่งเป้าไปที่การเข้าถึงได้ในราคาที่สามารถจ่ายได้และเท่าเทียมสำหรับทุกคน
- ง. ยุทธศาสตร์จังหวัดที่ ๑ ส่งเสริมเกษตรปลอดภัยและการค้าการลงทุนเพื่อเพิ่มความสามารถในการแข่งขัน
- จ. ยุทธศาสตร์การพัฒนาขององค์กรปกครองส่วนท้องถิ่นในเขตจังหวัดพะเยาที่ ๓ พัฒนาโครงสร้างพื้นฐาน
- ๓. ยุทธศาสตร์ที่ ๓ พัฒนาโครงสร้างพื้นฐาน
- ๓.๒ กลยุทธ์ที่ ๒ การพัฒนาแหล่งน้ำเพื่อการอุปโภค บริโภค และเพื่อเพิ่มประสิทธิภาพการผลิตด้านการเกษตรอย่างเพียงพอ

(๑) แผนงานการเกษตร

ที่	โครงการ	วัตถุประสงค์	เป้าหมาย (ผลผลิตของโครงการ)	งบประมาณ					ตัวชี้วัด (KPI)	ผลที่คาดว่าจะได้รับ	หน่วยงานรับผิดชอบหลัก		
				๒๕๖๖ (บาท)	๒๕๖๗ (บาท)	๒๕๖๘ (บาท)	๒๕๖๙ (บาท)	๒๕๗๐ (บาท)					
๑	โครงการขุดลอกบึง หมู่ที่ ๙	เพื่อกักเก็บน้ำไว้ใน การเกษตร	กว้าง ๕๐ ม. ยาว ๕๐๐ ลีค ๒ ม.	-	๕๐๐,๐๐๐	๕๐๐,๐๐๐	๕๐๐,๐๐๐	๕๐๐,๐๐๐	๕๐๐,๐๐๐	๕๐๐,๐๐๐	๑ แห่ง	ประชาชนมีน้ำใช้ใน การเกษตรและอุปโภค บริโภค	กองช่าง
๒	โครงการขุดลอกลำห้วยเคียน หมู่ที่ ๑๐	เพื่อกักเก็บน้ำไว้ใน การเกษตร	ขนาดยาว ๕๐๐ ม. ลีค ๕ ม.	๗๐๐,๐๐๐	๗๐๐,๐๐๐	๗๐๐,๐๐๐	๗๐๐,๐๐๐	๗๐๐,๐๐๐	๗๐๐,๐๐๐	๗๐๐,๐๐๐	๑ แห่ง	ประชาชนมีน้ำใช้ใน การเกษตรและอุปโภค บริโภค	กองช่าง
๓	โครงการขุดลอกหนองบึง หมู่ที่ ๑๑	เพื่อกักเก็บน้ำไว้ใน การเกษตร	กว้าง ๒.๐๐ ม. ลีค ๓ ม. ยาว ๓๐๐ ม.	-	๕๐๐,๐๐๐	๕๐๐,๐๐๐	๕๐๐,๐๐๐	๕๐๐,๐๐๐	๕๐๐,๐๐๐	๕๐๐,๐๐๐	๑ แห่ง	ประชาชนมีน้ำใช้ใน การเกษตรและอุปโภค บริโภค	กองช่าง
จำนวน ๓ โครงการ				๗๐๐,๐๐๐	๑,๗๐๐,๐๐๐	๑,๗๐๐,๐๐๐	๑,๗๐๐,๐๐๐	๑,๗๐๐,๐๐๐	๑,๗๐๐,๐๐๐	๑,๗๐๐,๐๐๐			

รายละเอียดโครงการพัฒนา

แผนพัฒนาท้องถิ่น (พ.ศ. ๒๕๖๖ - ๒๕๗๐) ฉบับทบทวน
เทศบาลตำบลท่าจี่ อำเภอเมืองพะเยา จังหวัดพะเยา

- ก. ยุทธศาสตร์ชาติ ๒๐ ปี ยุทธศาสตร์ที่ ๔ ด้านการสร้างโอกาสและความเสมอภาคทางสังคม
- ข. แผนพัฒนาเศรษฐกิจและสังคมแห่งชาติ ฉบับที่ ๑๓ หมายเหตุที่ ๑๒ หมายเหตุที่ ๑๓ หมายเหตุที่ ๑๔
- ค. Sustainable Development Goal : SDGs เป้าหมายที่ ๘ ส่งเสริมการเติบโตทางเศรษฐกิจที่ต่อเนื่อง ครอบคลุม และยั่งยืน การจ้างงานเต็มที่และมีผลิตภาพ และการมีงานที่สมควรสำหรับทุกคน
- ง. ยุทธศาสตร์จังหวัดพะเยา ยุทธศาสตร์ที่ ๔ ยกระดับคุณภาพชีวิต เสริมสร้างความเป็นคน
- จ. ยุทธศาสตร์การพัฒนาระบบโครงสร้างพื้นฐานของจังหวัดพะเยา ยุทธศาสตร์ที่ ๔ พัฒนาลังคม การศึกษา ศาสนาและวัฒนธรรม
- ๔. ยุทธศาสตร์ที่ ๔ พัฒนาลังคม การศึกษา ศาสนาและวัฒนธรรม
- ๔.๑ กลยุทธ์ที่ ๑ ส่งเสริมและพัฒนาคุณภาพชีวิตแก่เด็ก สตรี ผู้สูงอายุ และผู้ด้อยโอกาส ครอบคลุมทุกหมู่บ้านและการจัดสวัสดิการสังคมต่าง ๆ เพื่อให้มีคุณภาพชีวิตที่ดีขึ้น

(๑) แผนงานสร้างความเข้มแข็งของชุมชน

ที่	โครงการ	วัตถุประสงค์	เป้าหมาย (ผลผลิตของโครงการ)	งบประมาณ					ตัวชี้วัด (KPI)	ผลที่คาดว่าจะได้รับ	หน่วยงานรับผิดชอบหลัก
				๒๕๖๖ (บาท)	๒๕๖๗ (บาท)	๒๕๖๘ (บาท)	๒๕๖๙ (บาท)	๒๕๗๐ (บาท)			
๑	โครงการฝึกอบรมคุณธรรมจริยธรรมในกลุ่มเยาวชน	เพื่อปลูกฝังจิตสำนึกและค่านิยมที่สั่งมาให้เยาวชนเป็นผู้มีคุณธรรมจริยธรรม	จัดกิจกรรมให้ความรู้เยาวชนตำบลท่าจี่	๒๐,๐๐๐	๒๐,๐๐๐	๒๐,๐๐๐	๒๐,๐๐๐	๒๐,๐๐๐	ร้อยละ ๘๐ ของผู้เข้าร่วมโครงการได้รับความรู้เพิ่มขึ้น	เยาวชนมีคุณธรรมจริยธรรมในใจ ดำเนินชีวิตเพิ่มขึ้น	สำนักปลัด
๒	โครงการส่งเสริมและพัฒนาความเข้มแข็งของสตรีในตำบลท่าจี่	เพื่อส่งเสริมและเพิ่มศักยภาพสตรีที่มีความเข้มแข็งและมีความรักสามัคคี	จัดกิจกรรมส่งเสริมความรู้และพัฒนาศักยภาพกลุ่มสตรีตำบลท่าจี่	๓๐,๐๐๐	๓๐,๐๐๐	๓๐,๐๐๐	๓๐,๐๐๐	๓๐,๐๐๐	ร้อยละ ๘๐ ของผู้เข้าร่วมโครงการได้รับความรู้	กลุ่มสตรีมีศักยภาพและทราบถึงบทบาทมากขึ้น	สำนักปลัด
๓	โครงการส่งเสริมและพัฒนาความเข้มแข็งของผู้สูงอายุในทุกตำบล	เพื่อส่งเสริมและเพิ่มศักยภาพผู้สูงอายุให้มีความเข้มแข็งในทุกตำบล	จัดกิจกรรมส่งเสริมความรู้และพัฒนาศักยภาพผู้สูงอายุในตำบลท่าจี่	๓๐,๐๐๐	๓๐,๐๐๐	๓๐,๐๐๐	๓๐,๐๐๐	๓๐,๐๐๐	ร้อยละ ๘๐ ของผู้สูงอายุที่เข้าร่วมโครงการ	ผู้สูงอายุมีศักยภาพในการดำเนินชีวิตเพิ่มมากขึ้น	สำนักปลัด
๔	โครงการส่งเสริมและพัฒนาความเข้มแข็งของผู้พิการในทุกตำบล	เพื่อส่งเสริมและเพิ่มศักยภาพผู้พิการให้มีความเข้มแข็งในทุกตำบล	จัดกิจกรรมส่งเสริมความรู้และพัฒนาศักยภาพผู้พิการในตำบลท่าจี่	๓๐,๐๐๐	๓๐,๐๐๐	๓๐,๐๐๐	๓๐,๐๐๐	๓๐,๐๐๐	ร้อยละ ๘๐ ของผู้พิการที่เข้าร่วมโครงการ	ผู้พิการมีศักยภาพในการดำเนินชีวิตเพิ่มมากขึ้น	สำนักปลัด

รายละเอียดโครงการพัฒนา

แผนพัฒนาท้องถิ่น (พ.ศ. ๒๕๖๖ - ๒๕๗๐) ฉบับทบทวน

เทศบาลตำบลท่าจำปี อำเภอเมืองพะเยา จังหวัดพะเยา

- ก. ยุทธศาสตร์ชาติ ๒๐ ปี ยุทธศาสตร์ที่ ๔ ด้านการสร้างโอกาสและความเสมอภาคทางสังคม
- ข. แผนพัฒนาเศรษฐกิจและสังคมแห่งชาติ ฉบับที่ ๑๒ หมายเหตุที่ ๑๒ ไทยมีกำลังคนสมรรถนะสูง มุ่งเรียนรู้อย่างต่อเนื่อง ตอบโจทย์การพัฒนาแห่งอนาคต
- ค. Sustainable Development Goal : SDGs เป้าหมายที่ ๑๓ ดำเนินการอย่างเร่งด่วนเพื่อต่อสู้การเปลี่ยนแปลงสภาพภูมิอากาศ
- ง. ยุทธศาสตร์จังหวัดพะเยา ยุทธศาสตร์ที่ ๔ ยกระดับคุณภาพชีวิต เสริมสร้างควมมั่นคง
- จ. ยุทธศาสตร์การพัฒนาขององค์กรปกครองส่วนท้องถิ่นในเขตจังหวัดพะเยา ยุทธศาสตร์ที่ ๔ พัฒนาสังคม การศึกษา ศาสนาและวัฒนธรรม
- ๔. ยุทธศาสตร์ที่ ๔ พัฒนาลังคม การศึกษา ศาสนาและวัฒนธรรม

๔.๑ กลยุทธ์ที่ ๑ ส่งเสริมและพัฒนาคุณภาพชีวิตแก่เด็ก สตรี ผู้สูงอายุ และผู้ด้อยโอกาส ครอบครัวทุกหมู่บ้านและการจัดสวัสดิการสังคมต่าง ๆ เพื่อให้มีคุณภาพชีวิตที่ดีขึ้น
(๑) แผนงานสร้างความเข้มแข็งของชุมชน

ที่	โครงการ	วัตถุประสงค์	เป้าหมาย (ผลผลิตของโครงการ)	งบประมาณ					ตัวชี้วัด (KPI)	ผลที่คาดว่าจะได้รับ	หน่วยงานรับผิดชอบหลัก
				๒๕๖๖ (บาท)	๒๕๖๗ (บาท)	๒๕๖๘ (บาท)	๒๕๖๙ (บาท)	๒๕๗๐ (บาท)			
๕	โครงการส่งเสริมศักยภาพเด็กและเยาวชนตำบลท่าจำปี	เพื่อส่งเสริมและเพิ่มศักยภาพของเด็กเยาวชนตำบลท่าจำปี ในทุกด้าน	จัดกิจกรรมส่งเสริมความรู้และพัฒนาศักยภาพเด็กและเยาวชนตำบลท่าจำปี	๓๐,๐๐๐	๓๐,๐๐๐	๓๐,๐๐๐	๓๐,๐๐๐	๓๐,๐๐๐	ร้อยละ ๘๐ ของเด็กและเยาวชนที่เข้าร่วมโครงการ	เด็กและเยาวชนได้รับการส่งเสริมและพัฒนา ศักยภาพเพิ่มขึ้น	สำนักปลัด
๖	โครงการป้องกันและแก้ไขปัญหาสภาพจิตใจในพื้นที่	เพื่อป้องกันประชาชนเยาวชน "ไม่เข้าไปยุ่งเกี่ยวกับยาเสพติด"	เยาวชนประชาชนในตำบลท่าจำปี	๒๐,๐๐๐	๒๐,๐๐๐	๒๐,๐๐๐	๒๐,๐๐๐	๒๐,๐๐๐	ปัญหายาเสพติดในพื้นที่ลดลง	ประชาชน เยาวชนตระหนักถึงโทษของยาเสพติด	สำนักปลัด
๗	โครงการหมู่บ้าน "หมู่บ้านพลเมืองคุณภาพ"	เพื่อส่งเสริมให้ทุกครัวเรือนดำเนินชีวิตตามแนวทางวิถีประชาธิปไตย	ประชาชนตำบลท่าจำปี	๕๐,๐๐๐	๕๐,๐๐๐	๕๐,๐๐๐	๕๐,๐๐๐	๕๐,๐๐๐	ร้อยละ ๘๐ ของผู้เข้าร่วมโครงการ	ประชาชนมีความรู้เกี่ยวกับประชาธิปไตยมากขึ้น	สำนักปลัด
๘	โครงการศูนย์เรียนรู้ บวรวิถีประชาธิปไตย	เพื่อเป็นแหล่งส่งเสริมความรู้ด้านประชาธิปไตยของหมู่บ้าน/ตำบล	หมู่บ้านในตำบลท่าจำปี	๕๐,๐๐๐	๕๐,๐๐๐	๕๐,๐๐๐	๕๐,๐๐๐	๕๐,๐๐๐	ร้อยละ ๘๐ ของหมู่บ้านที่เข้าร่วมโครงการ	ประชาชนมีความรู้เกี่ยวกับประชาธิปไตยมากขึ้น	สำนักปลัด
รวม ๘ โครงการ				๒๖๐,๐๐๐	๒๖๐,๐๐๐	๒๖๐,๐๐๐	๒๖๐,๐๐๐	๒๖๐,๐๐๐			

รายละเอียดโครงการพัฒนา

แผนพัฒนาท้องถิ่น (พ.ศ. ๒๕๖๖ - ๒๕๗๐) ฉบับทบทวน
เทศบาลตำบลท่าจำปี อำเภอเมืองพะเยา จังหวัดพะเยา

- ก. ยุทธศาสตร์ชาติ ๒๐ ปี ยุทธศาสตร์ที่ ๔ ด้านการสร้างโอกาสและความเสมอภาคทางสังคม
- ข. แผนพัฒนาเศรษฐกิจและสังคมแห่งชาติ ฉบับที่ ๑๒ หมายความว่า ๑๒ ไทยมีกำลังคนสมรรถนะสูง มุ่งเรียนรู้อย่างต่อเนื่อง ตอบโจทย์การพัฒนาแห่งอนาคต
- ค. Sustainable Development Goal : SDGs หมายความว่า ๔ สร้างหลักประกันว่าทุกคนมีการศึกษาที่มีคุณภาพอย่างครอบคลุมและเท่าเทียมและสนับสนุนโอกาสในการเรียนรู้ตลอดชีวิต
- ง. ยุทธศาสตร์จังหวัดพะเยา ยุทธศาสตร์ที่ ๔ ยกระดับคุณภาพชีวิต เสริมสร้างความเป็นอยู่ที่ดี
- จ. ยุทธศาสตร์การพัฒนาขององค์กรปกครองส่วนท้องถิ่นในเขตจังหวัดพะเยา ยุทธศาสตร์ที่ ๔ พัฒนาลังคม การศึกษา ศาสนาและวัฒนธรรม
- ๔.ยุทธศาสตร์ที่ ๔ พัฒนาลังคม การศึกษา ศาสนาและวัฒนธรรม
- ๔.๒ กลยุทธ์ที่ ๒ ส่งเสริมและสนับสนุนการจัดการศึกษา เพื่อเพิ่มโอกาสการเรียนรู้อย่างต่อเนื่องทั้งในเมืองทั้งในและนอกระบบ
- (๑) แผนงานการศึกษา

ที่	โครงการ	วัตถุประสงค์	เป้าหมาย (ผลผลิตของ โครงการ)	งบประมาณ					ตัวชี้วัด (KPI)	ผลที่คาดว่าจะ ได้รับ	หน่วยงาน รับผิดชอบหลัก
				๒๕๖๖ (บาท)	๒๕๖๗ (บาท)	๒๕๖๘ (บาท)	๒๕๖๙ (บาท)	๒๕๗๐ (บาท)			
๑	โครงการจัดหาวัสดุอุปกรณ์การเรียน การสอน ศูนย์พัฒนาเด็กเล็ก	เพื่อให้นักเรียนได้รับการศึกษาที่มีคุณภาพและเหมาะสมกับสถานการณ์ปัจจุบัน	วัสดุอุปกรณ์การเรียน การสอน	๘๐,๐๐๐	๘๐,๐๐๐	๘๐,๐๐๐	๘๐,๐๐๐	๘๐,๐๐๐	ร้อยละ ๑๐๐ ของเด็กนักเรียนที่ได้รับการศึกษาที่มีคุณภาพ	เด็กนักเรียนได้รับการศึกษาที่มีคุณภาพเหมาะสม	สำนักปลัด
๒	โครงการสนับสนุนค่าใช้จ่ายการบริหารสถานศึกษา - ค่าใช้จ่ายในการพัฒนาครูผู้ดูแลเด็ก/ผู้ดูแลเด็กของศูนย์พัฒนาเด็กเล็ก	เพื่อพัฒนาครูผู้ดูแลเด็ก/ผู้ดูแลเด็กของศูนย์พัฒนาเด็กเล็ก	ครูผู้ดูแลเด็ก /ผู้ดูแลเด็ก จำนวน ๓ คน	๓๐,๐๐๐	๓๐,๐๐๐	๓๐,๐๐๐	๓๐,๐๐๐	๓๐,๐๐๐	จำนวนครูที่ได้รับการพัฒนา	ครูได้รับการพัฒนา จำนวน ๓ คน	สำนักปลัด
๓	ค่าใช้จ่ายในการสนับสนุนสื่อการเรียนการสอน	เพื่อให้เด็กมีสื่อการเรียน การสอน ในการพัฒนาตามนโยบายรัฐบาล	จำนวนเด็กในศูนย์พัฒนาเด็กเล็ก	๗๐,๐๐๐	๗๐,๐๐๐	๗๐,๐๐๐	๗๐,๐๐๐	๗๐,๐๐๐	จำนวนเด็กที่ได้รับการสนับสนุน	เด็กมีพัฒนาการ สมวัย	สำนักปลัด
๔	ค่าหนังสือเรียน ศูนย์พัฒนาเด็กเล็ก	เพื่อจัดหาหนังสือเรียน ให้แก่เด็กตามนโยบายรัฐบาล	เด็กศูนย์พัฒนาเด็กเล็กอายุ ๓-๕ ปี	๒๐,๐๐๐	๒๐,๐๐๐	๒๐,๐๐๐	๒๐,๐๐๐	๒๐,๐๐๐	จำนวนเด็กที่มีหนังสือเรียน	เด็ก ศพดมีหนังสือเรียนสำหรับใช้ใน การเรียนรู	สำนักปลัด

รายละเอียดโครงการพัฒนา

แผนพัฒนาท้องถิ่น (พ.ศ. ๒๕๖๖ - ๒๕๗๐) ฉบับทบทวน

เทศบาลตำบลท่าจำปี อำเภอเมืองพะเยา จังหวัดพะเยา

- ก. ยุทธศาสตร์ชาติ ๒๐ ปี ยุทธศาสตร์ที่ ๔ ด้านการสร้างโอกาสและความเสมอภาคทางสังคม
- ข. แผนพัฒนาเศรษฐกิจและสังคมแห่งชาติ ฉบับที่ ๑๓ หมวดภายใต้ ๑๒ โดยมีกำลังคนสมรรถนะสูง มุ่งเรียนรู้อย่างต่อเนื่อง ตอบโจทย์การพัฒนาแห่งอนาคต
- ค. Sustainable Development Goal : SDGs เป้าหมายที่ ๔ สร้างหลักประกันว่าทุกคนมีการศึกษาที่มีคุณภาพอย่างครอบคลุมและเท่าเทียมและสนับสนุนโอกาสในการเรียนรู้ตลอดชีวิต
- ง. ยุทธศาสตร์จังหวัดพะเยา ยุทธศาสตร์ที่ ๔ ยกระดับคุณภาพชีวิต เสริมสร้างควมมั่นคง
- จ. ยุทธศาสตร์การพัฒนาขององค์กรปกครองส่วนท้องถิ่นในเขตจังหวัดพะเยา ยุทธศาสตร์ที่ ๔ พัฒนาสังคม การศึกษา ศาสนาและวัฒนธรรม
- ๔. ยุทธศาสตร์ที่ ๔ พัฒนาสังคม การศึกษา ศาสนาและวัฒนธรรม
- ๔.๒ กลยุทธ์ที่ ๒ ส่งเสริมและสนับสนุนการจัดการเรียนรู้อย่างทั่วถึงอย่างต่อเนื่องทั้งในและนอกระบบ

(๑) แผนงานการศึกษา

ที่	โครงการ	วัตถุประสงค์	เป้าหมาย (ผลผลิตของโครงการ)	งบประมาณ					ตัวชี้วัด (KPI)	ผลที่คาดว่าจะได้รับ	หน่วยงานรับผิดชอบหลัก
				๒๕๖๖ (บาท)	๒๕๖๗ (บาท)	๒๕๖๘ (บาท)	๒๕๖๙ (บาท)	๒๕๗๐ (บาท)			
๕	- ค่าอุปกรณ์การเรียน ศูนย์พัฒนาเด็กเล็ก	เพื่อสนับสนุนอุปกรณ์การเรียนให้แก่เด็ก ตามนโยบายรัฐบาล	เด็กศูนย์พัฒนาเด็กเล็กอายุ ๓-๕ ปี	๑๐,๐๐๐	๑๐,๐๐๐	๑๐,๐๐๐	๑๐,๐๐๐	๑๐,๐๐๐	จำนวนเด็กที่มีอุปกรณ์การเรียน	เด็ก ศพด.ได้รับบริการสนับสนุนค่าอุปกรณ์การเรียน	รับผิดชอบหลัก
๖	- ค่าเครื่องแบบนักเรียน ศูนย์พัฒนาเด็กเล็ก	เพื่อสนับสนุนค่าเครื่องแบบนักเรียนให้แก่เด็ก ตามนโยบายรัฐบาล	เด็กศูนย์พัฒนาเด็กเล็กอายุ ๓-๕ ปี	๑๕,๐๐๐	๑๕,๐๐๐	๑๕,๐๐๐	๑๕,๐๐๐	๑๕,๐๐๐	จำนวนเด็กที่ได้รับบริการสนับสนุนค่าเครื่องแบบนักเรียน	เด็ก ศพด.ได้รับบริการสนับสนุนค่าเครื่องแบบนักเรียน	
๗	- ค่ากิจกรรมพัฒนาผู้เรียน ศูนย์พัฒนาเด็กเล็ก	เพื่อจัดกิจกรรมพัฒนาให้แก่เด็กตามนโยบายรัฐบาล	เด็กศูนย์พัฒนาเด็กเล็กอายุ ๓-๕ ปี	๒๐,๐๐๐	๒๐,๐๐๐	๒๐,๐๐๐	๒๐,๐๐๐	๒๐,๐๐๐	จำนวนเด็กที่ได้ผ่านการพัฒนา	เด็ก ศพด.ได้รับบริการพัฒนาผ่านกิจกรรมพัฒนาผู้เรียน	
๘	โครงการอาหารเสริม(นม) สำหรับเด็กนักเรียน ศูนย์พัฒนาเด็กเล็ก	เพื่อให้เด็กเรียนมีสุขภาพพลานามัยที่สมบูรณ์ แข็งแรง	จัดทหาอาหารเสริม(นม) ให้แก่เด็กนักเรียนศูนย์พัฒนาเด็กเล็กตำบลท่าจำปี	๑๐๐,๐๐๐	๑๐๐,๐๐๐	๑๐๐,๐๐๐	๑๐๐,๐๐๐	๑๐๐,๐๐๐	ร้อยละ ๑๐๐ ของเด็กนักเรียนที่ได้รับอาหารเสริม(นม)	เด็กนักเรียนผ่านเกณฑ์มาตรฐานการเจริญเติบโต	สำนักปลัด

รายละเอียดโครงการพัฒนา
แผนพัฒนาท้องถิ่น (พ.ศ. ๒๕๖๖ - ๒๕๗๐) ฉบับทบทวน
เทศบาลตำบลท่าจำปี อำเภอเมืองพะเยา จังหวัดพะเยา

- ก. ยุทธศาสตร์ชาติ ๒๐ ปี ยุทธศาสตร์ที่ ๔ ด้านการสร้างโอกาสและความเสมอภาคทางสังคม
- ข. แผนพัฒนาเศรษฐกิจและสังคมแห่งชาติ ฉบับที่ ๑๓ หมวดขยายที่ ๑๒ ไทยมีกำลังคนสมรรถนะสูง มุ่งเรียนรู้อย่างต่อเนื่อง ตอบโจทย์การพัฒนาแห่งอนาคต
- ค. Sustainable Development Goal : SDGs เป้าหมายที่ ๔ สร้างหลักประกันว่าทุกคนมีการศึกษาที่มีคุณภาพอย่างครอบคลุมและเท่าเทียมและสนับสนุนโอกาสในการเรียนรู้ตลอดชีวิต
- ง. ยุทธศาสตร์จังหวัดพะเยา ยุทธศาสตร์ที่ ๔ ยกระดับคุณภาพชีวิต เสริมสร้างความมั่นคง
- จ. ยุทธศาสตร์การพัฒนาขององค์กรปกครองส่วนท้องถิ่นในเขตจังหวัดพะเยา ยุทธศาสตร์ที่ ๔ พัฒนาสังคม การศึกษา ศาสนาและวัฒนธรรม
- ๔.ยุทธศาสตร์ที่ ๔ พัฒนาลังคม การศึกษา ศาสนาและวัฒนธรรม
- ๔.๒ กลยุทธ์ที่ ๒ ส่งเสริมและสนับสนุนการจัดการศึกษา เพื่อเพิ่มโอกาสการเรียนรู้อย่างต่อเนื่องทั้งในและนอกระบบ

(๑) แผนงานการศึกษา

ที่	โครงการ	วัตถุประสงค์	เป้าหมาย (ผลผลิตของโครงการ)	งบประมาณ					ตัวชี้วัด (KPI)	ผลที่คาดว่าจะได้รับ	หน่วยงานรับผิดชอบหลัก
				๒๕๖๖ (บาท)	๒๕๖๗ (บาท)	๒๕๖๘ (บาท)	๒๕๖๙ (บาท)	๒๕๗๐ (บาท)			
๙	โครงการอาหารเสริม(นม) สำหรับเด็กนักเรียนโรงเรียนชุมชนบ้านตู่มา	เพื่อให้เด็กนักเรียนมีพัฒนาการที่สมบูรณ์และมีเกณฑ์การเจริญเติบโตที่มีคุณภาพ	จัดหาอาหารเสริม(นม) ให้แก่เด็กนักเรียนโรงเรียนชุมชนบ้านตู่มา	๒๕๐,๐๐๐	๒๕๐,๐๐๐	๒๕๐,๐๐๐	๒๕๐,๐๐๐	๒๕๐,๐๐๐	ร้อยละ ๑๐๐ ของเด็กนักเรียนที่ได้รับอาหารเสริม(นม)	เด็กนักเรียนผ่านเกณฑ์มาตรฐานการเจริญเติบโต	สำนักปลัด
๑๐	โครงการอาหารเสริม(นม) สำหรับเด็กนักเรียนโรงเรียนบ้านตู่มา	เพื่อให้เด็กนักเรียนมีพัฒนาการที่สมบูรณ์และมีเกณฑ์การเจริญเติบโตที่มีคุณภาพ	จัดหาอาหารเสริม(นม) ให้แก่เด็กนักเรียนโรงเรียนบ้านตู่มา	๑๐๐,๐๐๐	๑๐๐,๐๐๐	๑๐๐,๐๐๐	๑๐๐,๐๐๐	๑๐๐,๐๐๐	ร้อยละ ๑๐๐ ของเด็กนักเรียนที่ได้รับอาหารเสริม(นม)	เด็กนักเรียนผ่านเกณฑ์มาตรฐานการเจริญเติบโต	สำนักปลัด
๑๑	โครงการอาหารกลางวัน สำหรับศูนย์พัฒนาเด็กเล็ก ตำบลท่าจำปี	เพื่อให้เด็กนักเรียนมีพัฒนาการที่สมบูรณ์และมีเกณฑ์การเจริญเติบโตที่มีคุณภาพ	ศูนย์พัฒนาเด็กเล็ก ตำบลท่าจำปี	๔๐๐,๐๐๐	๔๐๐,๐๐๐	๔๐๐,๐๐๐	๔๐๐,๐๐๐	๔๐๐,๐๐๐	ร้อยละ ๑๐๐ ของเด็กนักเรียนที่ได้รับอาหารกลางวันครบถ้วน	เด็กนักเรียนผ่านเกณฑ์มาตรฐานการเจริญเติบโต	สำนักปลัด
๑๒	โครงการส่งเสริมการเรียนรู้ เด็กปฐมวัยท้องถิ่นผ่านการเล่น	เพื่อส่งเสริมให้เด็กมีพัฒนาการที่ครบถ้วน	เด็กปฐมวัยตำบลท่าจำปี	๑๐๐,๐๐๐	๑๐๐,๐๐๐	๑๐๐,๐๐๐	๑๐๐,๐๐๐	๑๐๐,๐๐๐	ร้อยละ ๑๐๐ ของเด็กนักเรียนมีพัฒนาการที่ดี	เด็กนักเรียนมีพัฒนาการที่ครบถ้วน	สำนักปลัด

รายละเอียดโครงการพัฒนา

แผนพัฒนาท้องถิ่น (พ.ศ. ๒๕๖๖ - ๒๕๗๐) ฉบับทบทวน
เทศบาลตำบลท่าจำปี อำเภอเมืองพะเยา จังหวัดพะเยา

- ก. ยุทธศาสตร์ชาติ ๒๐ ปี ยุทธศาสตร์ที่ ๓ ด้านการพัฒนาและเสริมสร้างศักยภาพทรัพยากรมนุษย์
- ข. แผนพัฒนาเศรษฐกิจและสังคมแห่งชาติ ฉบับที่ ๑๓ หมวดภายใต้ ๑๒ ไทยมีกำลังคนสมรรถนะสูง มุ่งเรียนรู้อย่างต่อเนื่อง ตอบโจทย์พัฒนาแห่งอนาคต
- ค. Sustainable Development Goal : SDGs เป้าหมายที่ ๔ สร้างหลักประกันว่าทุกคนมีการศึกษาที่มีคุณภาพอย่างครอบคลุมและเท่าเทียมและสนับสนุนโอกาสในการเรียนรู้ตลอดชีวิต
- ง. ยุทธศาสตร์จังหวัดพะเยา ยุทธศาสตร์ที่ ๔ ยกระดับคุณภาพชีวิต เสริมสร้างความเป็นคน
- จ. ยุทธศาสตร์การพัฒนาขององค์กรปกครองส่วนท้องถิ่นในเขตจังหวัดพะเยา ยุทธศาสตร์ที่ ๔ พัฒนาสังคม การศึกษา ศาสนาและวัฒนธรรม
- ๔. ยุทธศาสตร์ที่ ๔ พัฒนาสังคม การศึกษา ศาสนาและวัฒนธรรม
- ๔.๒ กลยุทธ์ที่ ๒ ส่งเสริมและสนับสนุนการจัดการศึกษา เพื่อเพิ่มโอกาสการเรียนรู้อย่างทั่วถึงอย่างต่อเนื่องทั้งในและนอกระบบ

(๑) แผนงานการศึกษา

ที่	โครงการ	วัตถุประสงค์	เป้าหมาย (ผลผลิตของโครงการ)	งบประมาณ					ตัวชี้วัด (KPI)	ผลที่คาดว่าจะได้รับ	หน่วยงานรับผิดชอบหลัก
				๒๕๖๖ (บาท)	๒๕๖๗ (บาท)	๒๕๖๘ (บาท)	๒๕๖๙ (บาท)	๒๕๗๐ (บาท)			
๑๓	โครงการเงินอุดหนุนอาหารกลางวันสำหรับโรงเรียนชุมชนบ้านต๋มท่า	เพื่อให้เด็กนักเรียนมีพัฒนาการที่สมบูรณ์และมีเกณฑ์การเจริญเติบโตที่มีคุณภาพ	เด็กนักเรียนโรงเรียนชุมชนบ้านต๋มท่า	๖๐๐,๐๐๐	๖๐๐,๐๐๐	๖๐๐,๐๐๐	๖๐๐,๐๐๐	๖๐๐,๐๐๐	ร้อยละ ๑๐๐ ของเด็กนักเรียนที่ได้รับอาหารกลางวันครบถ้วน	เด็กนักเรียนผ่านเกณฑ์มาตรฐานการเจริญเติบโต	สำนักปลัด
๑๔	โครงการเงินอุดหนุนอาหารกลางวันสำหรับโรงเรียนบ้านต้าเหล่า	เพื่อให้เด็กนักเรียนมีพัฒนาการที่สมบูรณ์และมีเกณฑ์การเจริญเติบโตที่มีคุณภาพ	เด็กนักเรียนโรงเรียนบ้านต้าเหล่า	๑๐๐,๐๐๐	๑๐๐,๐๐๐	๑๐๐,๐๐๐	๑๐๐,๐๐๐	๑๐๐,๐๐๐	ร้อยละ ๑๐๐ ของเด็กนักเรียนที่ได้รับอาหารกลางวันครบถ้วน	เด็กนักเรียนผ่านเกณฑ์มาตรฐานการเจริญเติบโต	สำนักปลัด
๑๕	โครงการส่งเสริมกิจกรรมในศูนย์พัฒนาเด็กเล็ก	เพื่อส่งเสริมกิจกรรมและกระตุ้นพัฒนาการเด็ก	เด็กศูนย์พัฒนาเด็กเล็กตำบลท่าจำปี	๒๐,๐๐๐	๒๐,๐๐๐	๒๐,๐๐๐	๒๐,๐๐๐	๒๐,๐๐๐	ร้อยละ ๑๐๐ ของเด็กที่เข้าร่วมโครงการ	เด็กได้ทำกิจกรรมและกล้าแสดงออก	สำนักปลัด
๑๖	โครงการเปิดบ้านน้ำเงิน-ชมพูสู่ประตูการเรียนรู้วิชาการ วิชาชีพ	เพื่อเผยแพร่ผลงานของนักเรียนและครูสู่ชุมชน	อุดหนุนงบประมาณแก่โรงเรียนพะเยาประชาธาวิทย์	๒๐,๐๐๐	๒๐,๐๐๐	๒๐,๐๐๐	๒๐,๐๐๐	๒๐,๐๐๐	ร้อยละ ๑๐๐ ของผู้เข้าร่วมโครงการ	นักเรียนและครูได้มีโอกาสได้แสดงความรู้ความสามารถ	สำนักปลัด

รายละเอียดโครงการพัฒนา

แผนพัฒนาท้องถิ่น (พ.ศ. ๒๕๖๖ - ๒๕๗๐) ฉบับทบทวน

เทศบาลตำบลท่าจำปี อำเภอเมืองพะเยา จังหวัดพะเยา

- ก. ยุทธศาสตร์ชาติ ๒๐ ปี ยุทธศาสตร์ที่ ๔ ด้านการสร้างโอกาสและความเสมอภาคทางสังคม
- ข. แผนพัฒนาเศรษฐกิจและสังคมแห่งชาติ ฉบับที่ ๑๒ หมวดภายใต้ ๑๒ ไทยมีกำลังคนสมรรถนะสูง มุ่งเรียนรู้อย่างต่อเนื่อง ตอบโจทย์การพัฒนาแห่งอนาคต
- ค. Sustainable Development Goal : SDGs เป้าหมายที่ ๔ สร้างหลักประกันว่าทุกคนมีการศึกษาที่มีคุณภาพอย่างครอบคลุมและเท่าเทียมและสนับสนุนโอกาสในการเรียนรู้ตลอดชีวิต
- ง. ยุทธศาสตร์จังหวัดพะเยา ยุทธศาสตร์ที่ ๔ ยกระดับคุณภาพชีวิต เสริมสร้างความมั่นคง
- จ. ยุทธศาสตร์การพัฒนาขององค์กรปกครองส่วนท้องถิ่นในเขตจังหวัดพะเยา ยุทธศาสตร์ที่ ๔ พัฒนาล้ำเลิศ การศึกษา ศาสนาและวัฒนธรรม
- ๔.ยุทธศาสตร์ที่ ๔ พัฒนาล้ำเลิศ การศึกษา ศาสนาและวัฒนธรรม

๔.๒ กลยุทธ์ที่ ๒ ส่งเสริมและสนับสนุนการจัดการศึกษา เพื่อเพิ่มโอกาสการเรียนรู้อย่างทั่วถึงอย่างต่อเนื่องทั้งในและนอกระบบ

(๑) แผนงานการศึกษา

ที่	โครงการ	วัตถุประสงค์	เป้าหมาย (ผลผลิตของ โครงการ)	งบประมาณ					ตัวชี้วัด (KPI)	ผลที่คาดว่าจะ ได้รับ	หน่วยงาน รับผิดชอบหลัก
				๒๕๖๖ (บาท)	๒๕๖๗ (บาท)	๒๕๖๘ (บาท)	๒๕๖๙ (บาท)	๒๕๗๐ (บาท)			
๑๗	โครงการค่ายเยาวชนต่อต้านยาเสพติดจิตอาสาพัฒนาแผ่นดิน	เพื่อให้เด็กเรียนรู้สามารถป้องกันตนเองจากภัยของยาเสพติด	อุดหนุนงบประมาณแก่โรงเรียนพะเยาประชาสงเคราะห์	-	-	-	-	-	ร้อยละ ๑๐๐ ของผู้เข้าร่วมโครงการ	เด็กนักเรียนรัฐถึงโทษของยาเสพติดและสามารถป้องกันตนเอง	สำนักปลัด
๑๘	โครงการค่ายเยาวชน พ.ว.ต่อต้านยาเสพติด	เพื่อให้เด็กเรียนรู้สามารถป้องกันตนเองจากภัยของยาเสพติด	อุดหนุนงบประมาณแก่โรงเรียนพะเยาประชาสงเคราะห์	๒๕,๐๐๐	๒๕,๐๐๐	๒๕,๐๐๐	๒๕,๐๐๐	๒๕,๐๐๐	ร้อยละ ๑๐๐ ของผู้เข้าร่วมโครงการ	เด็กนักเรียนรัฐถึงโทษของยาเสพติดและสามารถป้องกันตนเอง	สำนักปลัด
๑๙	โครงการส่งเสริมทักษะทางวิชาการ (ร.ชุมชนบ้านตุ้มท่า)	เพื่อให้เด็กเรียนรู้มีทักษะความสามารถระดับดีเยี่ยม	อุดหนุนงบประมาณแก่โรงเรียนชุมชนบ้านตุ้มท่า	๒๐,๐๐๐	๒๐,๐๐๐	๒๐,๐๐๐	๒๐,๐๐๐	๒๐,๐๐๐	ร้อยละ ๑๐๐ ของนักเรียนที่ได้รับการพัฒนา	นักเรียนมีทักษะความสามารถทางวิชาการระดับดีเยี่ยม	สำนักปลัด
๒๐	โครงการส่งเสริมคุณธรรมจริยธรรมนักเรียน รู้เท่าทันปัญหายาเสพติด	เพื่อให้เด็กเรียนรู้เท่าทันและตระหนักถึงปัญหายาเสพติด	อุดหนุนงบประมาณแก่โรงเรียนชุมชนบ้านตุ้มท่า	๒๗,๐๐๐	๒๗,๐๐๐	๒๗,๐๐๐	๒๗,๐๐๐	๒๗,๐๐๐	ร้อยละ ๑๐๐ ของเด็กนักเรียนที่ร่วมโครงการ	เด็กนักเรียนรัฐถึงโทษของยาเสพติดและสามารถป้องกันตนเอง	สำนักปลัด
๒๑	โครงการส่งเสริมทักษะทางด้านกีฬา	เพื่อส่งเสริมและพัฒนาศักยภาพด้านกีฬานักเรียนโรงเรียนประชาสงเคราะห์	อุดหนุนงบประมาณแก่โรงเรียนประชาสงเคราะห์	๓๐,๐๐๐	๓๐,๐๐๐	๓๐,๐๐๐	๓๐,๐๐๐	๓๐,๐๐๐	ร้อยละ ๑๐๐ ของเด็กนักเรียนที่ร่วมโครงการ	เด็กนักเรียนได้รับการพัฒนาทักษะด้านกีฬาเพิ่มมากขึ้น	สำนักปลัด

รายละเอียดโครงการพัฒนา

แผนพัฒนาท้องถิ่น (พ.ศ. ๒๕๖๖ - ๒๕๗๐) ฉบับทบทวน
เทศบาลตำบลท่าจี่ อำเภอเมืองพะเยา จังหวัดพะเยา

- ก. ยุทธศาสตร์ชาติ ๒๐ ปี ยุทธศาสตร์ที่ ๔ ด้านการสร้างโอกาสและความเสมอภาคทางสังคม
ข. แผนพัฒนาเศรษฐกิจและสังคมแห่งชาติ ฉบับที่ ๑๒ หมายเหตุปีที่ ๑๒ ไทยมีกำลังคนสมรรถนะสูง มุ่งเรียนรู้อย่างต่อเนื่อง ตอบโจทย์การพัฒนาแห่งอนาคต
ค. Sustainable Development Goal : SDGs เป้าหมายที่ ๔ สร้างหลักประกันว่าทุกคนมีการศึกษาที่มีคุณภาพอย่างครอบคลุมและเท่าเทียมและสนับสนุนโอกาสในการเรียนรู้ตลอดชีวิต
ง. ยุทธศาสตร์จังหวัดพะเยา ยุทธศาสตร์ที่ ๔ ยกระดับคุณภาพชีวิต เสริมสร้างความเป็นมั่งคั่ง
จ. ยุทธศาสตร์พัฒนาขององค์กรปกครองส่วนท้องถิ่นในเขตจังหวัดพะเยา ยุทธศาสตร์ที่ ๔ พัฒนาสังคม การศึกษา ศาสนาและวัฒนธรรม
๔. ยุทธศาสตร์ที่ ๔ พัฒนาสังคม การศึกษา ศาสนาและวัฒนธรรม
- ๔.๒ กลยุทธ์ที่ ๒ ส่งเสริมและสนับสนุนการจัดการศึกษา เพื่อเพิ่มโอกาสการเรียนรู้อย่างต่อเนื่องทั้งในและนอกระบบ

(๑) แผนงานการศึกษา

ที่	โครงการ	วัตถุประสงค์	เป้าหมาย (ผลผลิตของ โครงการ)	งบประมาณ					ตัวชี้วัด (KPI)	ผลที่คาดว่าจะ ได้รับ	หน่วยงาน รับผิดชอบหลัก
				๒๕๖๖ (บาท)	๒๕๖๗ (บาท)	๒๕๖๘ (บาท)	๒๕๖๙ (บาท)	๒๕๗๐ (บาท)			
๒๒	โครงการส่งเสริมทักษะกีฬา	เพื่อส่งเสริมทักษะด้านกีฬาแก่เด็กนักเรียน	อุดหนุนงบประมาณแก่โรงเรียนชุมชนบ้านต๋มท่า	๘๐,๐๐๐	๘๐,๐๐๐	๘๐,๐๐๐	๘๐,๐๐๐	๘๐,๐๐๐	ร้อยละ ๑๐๐ ของเด็กนักเรียนที่ร่วมโครงการ	นักเรียนได้รับทักษะความรู้ด้านกีฬาและการว่ายน้ำเพิ่มขึ้น	สำนักปลัด
๒๓	โครงการศึกษาแหล่งเรียนรู้นอกสถานศึกษา	เพื่อให้ผู้เรียนได้รับความรู้และประสบการณ์โดยตรงนอกห้องเรียน	อุดหนุนงบประมาณแก่โรงเรียนชุมชนบ้านต๋มท่า	๑๐๐,๐๐๐	๑๐๐,๐๐๐	๑๐๐,๐๐๐	๑๐๐,๐๐๐	๑๐๐,๐๐๐	ร้อยละ ๑๐๐ ของเด็กนักเรียนที่ร่วมโครงการ	นักเรียนได้รับความรู้และประสบการณ์ตรงเพิ่มเติม	สำนักปลัด
๒๔	โครงการส่งเสริมพหุคูณสุขภาพดี	เพื่อกระตุ้นให้ผู้ปกครองตระหนักถึงความสำคัญของการมีสุขภาพอนามัยที่ดีของเด็ก	ศูนย์พัฒนาเด็กเล็กตำบลท่าจี่	๑๕,๐๐๐	๑๕,๐๐๐	๑๕,๐๐๐	๑๕,๐๐๐	๑๕,๐๐๐	ร้อยละ ๑๐๐ ของเด็กที่เข้ารวมโครงการ	ผู้ปกครองเห็นความสำคัญในการดูแลสุขภาพอนามัยของเด็ก	สำนักปลัด
๒๕	โครงการจัดทำวารสารหนังสือพิมพ์ หนังสือความรู้ต่าง ๆ ประจำหมู่บ้านในตำบล	เพื่อให้ประชาชนได้พัฒนาความรู้และเปิดโอกาสเรียนรู้ด้วยตนเอง	จัดซื้อสื่อสิ่งพิมพ์แก่หมู่บ้านในตำบลท่าจี่	๑๕๐,๐๐๐	๑๕๐,๐๐๐	๑๕๐,๐๐๐	๑๕๐,๐๐๐	๑๕๐,๐๐๐	ร้อยละ ๑๐๐ ของหมู่บ้านได้รับสิ่งพิมพ์ครบถ้วน	ประชาชนมีความรู้และได้เรียนรู้ด้วยตนเอง	สำนักปลัด
รวม ๒๕ โครงการ				๒,๓๘๒,๐๐๐	๒,๓๘๒,๐๐๐	๒,๓๘๒,๐๐๐	๒,๓๘๒,๐๐๐	๒,๓๘๒,๐๐๐			

รายละเอียดโครงการพัฒนา

แผนพัฒนาท้องถิ่น (พ.ศ. ๒๕๖๖ - ๒๕๗๐) ฉบับทบทวน
เทศบาลตำบลท่าจี่ อำเภอเมืองพะเยา จังหวัดพะเยา

- ก. ยุทธศาสตร์ชาติ ๒๐ ปี ยุทธศาสตร์ที่ ๔ ด้านการสร้างโอกาสและความเสมอภาคทางสังคม
- ข. แผนพัฒนาเศรษฐกิจและสังคมแห่งชาติ ฉบับที่ ๑๓ หมวดภายใต้ ๑๒ ไทยมีกำลังคนสมรรถนะสูง มุ่งเรียนรู้อย่างต่อเนื่อง ตอบโจทย์การพัฒนาแห่งอนาคต
- ค. Sustainable Development Goals : SDGs เป้าหมายที่ ๑ ยุติความยากจนทุกรูปแบบในทุกที่
/เป้าหมายที่ ๓ ดำเนินการให้เป็นผลตามระบบและมาตรการคุ้มครองสิ่งแวดล้อมที่เหมาะสมของแต่ละประเทศ และ ให้ความสำคัญถึงกลุ่มที่ยากจนและประชากรภายในปี ๒๕๗๓
- ง. ยุทธศาสตร์จังหวัดพะเยา ยุทธศาสตร์ที่ ๔ ยกระดับคุณภาพชีวิต เสริมสร้างความมั่นคง
- จ. ยุทธศาสตร์การพัฒนาขององค์กรปกครองส่วนท้องถิ่นในเขตจังหวัดพะเยา ยุทธศาสตร์ที่ ๔ พัฒนาสังคม การศึกษา ศาสนาและวัฒนธรรม
- ๔.ยุทธศาสตร์ที่ ๔ พัฒนาสังคม การศึกษา ศาสนาและวัฒนธรรม
๔.๓ กลยุทธ์ที่ ๑ ส่งเสริมและพัฒนาคุณภาพชีวิตเด็ก สตรี ผู้สูงอายุ ผู้ด้อยโอกาส และการจัดสวัสดิการสังคมต่างๆ เพื่อให้มีคุณภาพชีวิตที่ดีขึ้น

(๑)แผนงานสังคมสงเคราะห์

ที่	โครงการ	วัตถุประสงค์	เป้าหมาย (ผลผลิตของ โครงการ)	งบประมาณ					ตัวชี้วัด (KPI)	ผลที่คาดว่าจะ ได้รับ	หน่วยงาน รับผิดชอบหลัก
				๒๕๖๖ (บาท)	๒๕๖๗ (บาท)	๒๕๖๘ (บาท)	๒๕๖๙ (บาท)	๒๕๗๐ (บาท)			
๑	โครงการช่วยเหลือ ประชาชนผู้ยากไร้	เพื่อให้ความช่วยเหลือแก่ ประชาชนผู้ยากไร้	ประชาชนตำบลท่าจี่	๑๐๐,๐๐๐	๑๐๐,๐๐๐	๑๐๐,๐๐๐	๑๐๐,๐๐๐	๑๐๐,๐๐๐	จำนวนโครงการ ที่ดำเนินการ	ประชาชนผู้ยากไร้ ได้รับการดูแลและ ช่วยเหลือ	สำนักปลัด หรือหน่วย งานอื่น
๒	โครงการซ่อมแซม ปรับปรุง ต่อเติม บ้านผู้ด้อยโอกาส	เพื่อซ่อมแซม ปรับปรุง ต่อเติมบ้านผู้ด้อยโอกาส	ประชาชนตำบลท่าจี่	๑๐๐,๐๐๐	๑๐๐,๐๐๐	๑๐๐,๐๐๐	๑๐๐,๐๐๐	๑๐๐,๐๐๐	จำนวนโครงการ ที่ดำเนินการ	ผู้ด้อยโอกาสในพื้นที่ ได้รับการดูแลและ ช่วยเหลือ	สำนักปลัด หรือหน่วย งานอื่น
รวม ๒ โครงการ				๒๐๐,๐๐๐	๒๐๐,๐๐๐	๒๐๐,๐๐๐	๒๐๐,๐๐๐	๒๐๐,๐๐๐			

รายละเอียดโครงการพัฒนา

แผนพัฒนาท้องถิ่น (พ.ศ. ๒๕๖๖ - ๒๕๗๐) ฉบับทบทวน
เทศบาลตำบลท่าจำปี อำเภอเมืองพะเยา จังหวัดพะเยา

- ก. ยุทธศาสตร์ชาติ ๒๐ ปี ยุทธศาสตร์ที่ ๓ การพัฒนาและเสริมสร้างศักยภาพทรัพยากรมนุษย์
 ข. แผนพัฒนาเศรษฐกิจและสังคมแห่งชาติ ฉบับที่ ๑๓ หมวดหมบทที่ ๑๒ ไทยมีกำลังคนสมรรถนะสูง มุ่งเรียนรู้อย่างต่อเนื่อง ตอบโจทย์การพัฒนาแห่งอนาคต
 ค. Sustainable Development Goals : SDGs เป้าหมายที่ ๑๖ ส่งเสริมสังคมที่สงบสุขและครอบคลุมเพื่อการพัฒนาที่ยั่งยืน ให้ทุกคนเข้าถึงความยุติธรรม และสร้างสถาบันที่มีประสิทธิภาพ รับผิดชอบ และครอบคลุมในทุกกระดับ
 ง. ยุทธศาสตร์จังหวัดพะเยา ยุทธศาสตร์ที่ ๔ ยกระดับคุณภาพชีวิต เสริมสร้างความเป็นมิตร
 จ. ยุทธศาสตร์การพัฒนาขององค์กรปกครองส่วนท้องถิ่นในเขตจังหวัดพะเยา ยุทธศาสตร์ที่ ๔ พัฒนาลัทธิ การศึกษา ศาสนาและวัฒนธรรม
 ๔. ยุทธศาสตร์ที่ ๔ พัฒนาลัทธิ การศึกษา ศาสนาและวัฒนธรรม
 ๔.๔ กลยุทธ์ที่ ๓ ส่งเสริมการอนุรักษ์และฟื้นฟูศิลปประเพณี และภูมิปัญญาท้องถิ่นให้คงอยู่สืบต่อไป

(๑) แผนงานศาสนา วัฒนธรรม และนันทนาการ

ที่	โครงการ	วัตถุประสงค์	เป้าหมาย (ผลผลิตของโครงการ)	งบประมาณ					ตัวชี้วัด (KPI)	ผลที่คาดว่าจะได้รับ	หน่วยงานรับผิดชอบหลัก
				๒๕๖๖ (บาท)	๒๕๖๗ (บาท)	๒๕๖๘ (บาท)	๒๕๖๙ (บาท)	๒๕๗๐ (บาท)			
๑	โครงการจัดงานประเพณีลอยกระทงตำบลท่าจำปี	เพื่ออนุรักษ์ประเพณีท้องถิ่น วัฒนธรรมและส่งเสริมจริยธรรมภูมิปัญญาท้องถิ่น	ประชาชนในตำบลท่าจำปี	๓๐๐,๐๐๐	๓๐๐,๐๐๐	๓๐๐,๐๐๐	๓๐๐,๐๐๐	๓๐๐,๐๐๐	ร้อยละ ๖๐ ของผู้เข้าร่วมโครงการ	ประชาชนร่วมกัน อนุรักษ์วัฒนธรรม ประเพณีท้องถิ่น	สำนักปลัด (one plan)
๒	โครงการสืบสานประเพณีแห่เทียนพรรษาในตำบลท่าจำปี	เพื่ออนุรักษ์ประเพณีท้องถิ่น วัฒนธรรมและส่งเสริมจริยธรรมภูมิปัญญาท้องถิ่น	ประชาชนในตำบลท่าจำปี	๑๐,๐๐๐	๑๐,๐๐๐	๑๐,๐๐๐	๑๐,๐๐๐	๑๐,๐๐๐	ร้อยละ ๖๐ ของผู้เข้าร่วมโครงการ	ประชาชนร่วมกัน อนุรักษ์วัฒนธรรม ประเพณีท้องถิ่น	สำนักปลัด
๓	โครงการจัดงานประเพณีรดน้ำดำหัวผู้สูงอายุตำบลท่าจำปี	เพื่ออนุรักษ์ประเพณีท้องถิ่นและภูมิปัญญาท้องถิ่นส่งเสริมคุณธรรม	ผู้สูงอายุตำบลท่าจำปี	๕๐,๐๐๐	๕๐,๐๐๐	๕๐,๐๐๐	๕๐,๐๐๐	๕๐,๐๐๐	ร้อยละ ๙๐ ของผู้เข้าร่วมโครงการ	ประชาชนร่วมกัน อนุรักษ์วัฒนธรรม ประเพณีท้องถิ่น	สำนักปลัด (one plan)
๔	โครงการจัดกิจกรรมวันเด็กแห่งชาติ	เพื่อให้เด็กได้ทำกิจกรรมร่วมกันและส่งเสริมให้เด็กมีพัฒนาการที่ดี	เด็กเยาวชนตำบลท่าจำปี	๕๐,๐๐๐	๕๐,๐๐๐	๕๐,๐๐๐	๕๐,๐๐๐	๕๐,๐๐๐	ร้อยละ ๑๐๐ ของเด็กและเยาวชนที่เข้าร่วมโครงการ	เด็กได้ทำกิจกรรม และกล้าแสดงออก	สำนักปลัด
๕	โครงการจัดงานประเพณีสืบชะตาน้ำแม่ตุ้ม	เพื่อเป็นการอนุรักษ์ วัฒนธรรมประเพณีและภูมิปัญญาท้องถิ่นให้คงสืบต่อไป	จัดกิจกรรมประเพณี เลี้ยงตุนน้ำและสืบชะตา อ่างเก็บน้ำห้วยแม่ตุ้ม	๑๕,๐๐๐	๑๕,๐๐๐	๑๕,๐๐๐	๑๕,๐๐๐	๑๕,๐๐๐	ร้อยละ ๘๐ ของผู้เข้าร่วมโครงการ	วัฒนธรรมประเพณีและภูมิปัญญาท้องถิ่นได้คงสืบต่อไป	สำนักปลัด

รายละเอียดโครงการพัฒนา

แผนพัฒนาท้องถิ่น (พ.ศ. ๒๕๖๖ - ๒๕๗๐) ฉบับทบทวน
เทศบาลตำบลท่งจี่ อำเภอเมืองพะเยา จังหวัดพะเยา

- ก. ยุทธศาสตร์ชาติ ๒๐ ปี ยุทธศาสตร์ที่ ๓ การพัฒนาและเสริมสร้างศักยภาพทรัพยากรมนุษย์
 - ข. แผนพัฒนาเศรษฐกิจและสังคมแห่งชาติ ฉบับที่ ๑๒ ไทยมีกำลังคนสมรรถนะสูง มุ่งเรียนรู้้อย่างต่อเนื่อง ตอบโจทย์การพัฒนาแห่งอนาคต
 - ค. Sustainable Development Goals : SDGs เป้าหมายที่ ๑๖ ส่งเสริมสังคมที่สงบสุขและครอบคลุมเพื่อการพัฒนาที่ยั่งยืน ให้ทุกคนเข้าถึงความยุติธรรม และสร้างสถาบันที่มีประสิทธิภาพ รับผิดชอบ และครอบคลุมในทุกระดับ
 - ง. ยุทธศาสตร์จังหวัดพะเยา ยุทธศาสตร์ที่ ๔ ยกระดับคุณภาพชีวิต เสริมสร้างความมั่นคง
 - จ. ยุทธศาสตร์การพัฒนาขององค์กรปกครองส่วนท้องถิ่นในเขตจังหวัดพะเยา ยุทธศาสตร์ที่ ๔ พัฒนาลังคม การศึกษา ศาสนาและวัฒนธรรม
 - ๔.ยุทธศาสตร์ที่ ๔ พัฒนาลังคม การศึกษา ศาสนาและวัฒนธรรม
- ๔.๔ กกลยุทธ์ที่ ๓ ส่งเสริมการอนุรักษ์และฟื้นฟูศิลปประเพณี ชนบทประเพณีและภูมิปัญญาท้องถิ่นให้คงอยู่สืบต่อไป
- (๑) แผนงานศาสนา วัฒนธรรม และนันทนาการ

ที่	โครงการ	วัตถุประสงค์	เป้าหมาย (ผลผลิตของ โครงการ)	งบประมาณ					ตัวชี้วัด (KPI)	ผลที่คาดว่าจะ ได้รับ	หน่วยงาน รับผิดชอบหลัก
				๒๕๖๖ (บาท)	๒๕๖๗ (บาท)	๒๕๖๘ (บาท)	๒๕๖๙ (บาท)	๒๕๗๐ (บาท)			
๖	โครงการสืบสานประเพณีนมัสการ พระพุทธลีลา	เพื่อเป็นการอนุรักษ์วัฒนธรรมและ ประเพณีและให้คงอยู่สืบต่อไป	อุดหนุนงบประมาณ ในการสืบสานประเพณี ให้แก่วัยงานที่ดำเนินการ	๑๐,๐๐๐	๑๐,๐๐๐	๑๐,๐๐๐	๑๐,๐๐๐	๑๐,๐๐๐	จำนวนโครงการ ที่ดำเนินการ	วัฒนธรรมและประเพณี ได้รับการอนุรักษ์มากขึ้น	ทต.ท่งจี่ /ทต.สันป่าม่วง
๗	โครงการสืบสานประเพณีปั่นฝ้าย สายบุญลูกธัญวัฒนธรรม การมีส่วนร่วมของคนในชุมชน	เพื่ออนุรักษ์ประเพณีท้องถิ่นและ ภูมิปัญญาท้องถิ่นส่งเสริมคุณธรรม การมีส่วนร่วมของคนในชุมชน	อุดหนุนงบประมาณ ในการสืบสานประเพณี ให้แก่วัยงานที่ดำเนินการ	๑๐,๐๐๐	๑๐,๐๐๐	๑๐,๐๐๐	๑๐,๐๐๐	๑๐,๐๐๐	จำนวนโครงการ ที่ดำเนินการ	วัฒนธรรม ประเพณี ภูมิปัญญาท้องถิ่น ได้รับการอนุรักษ์มากขึ้น	ทต.ท่งจี่ /ทต.สันป่าม่วง
๘	โครงการสืบสานประเพณีนมัสการ พระเจ้าทันใจ	เพื่ออนุรักษ์ประเพณีท้องถิ่นและ ภูมิปัญญาท้องถิ่นส่งเสริมคุณธรรม การมีส่วนร่วมของคนในชุมชน	อุดหนุนงบประมาณ ในการสืบสานประเพณี ให้แก่วัยงานที่ดำเนินการ	๑๐,๐๐๐	๑๐,๐๐๐	๑๐,๐๐๐	๑๐,๐๐๐	๑๐,๐๐๐	จำนวนโครงการ ที่ดำเนินการ	วัฒนธรรม ประเพณี ภูมิปัญญาท้องถิ่น ได้รับการอนุรักษ์มากขึ้น	ทต.ท่งจี่ /ทต.สันป่าม่วง
รวม ๘ โครงการ				๔๕๕,๐๐๐	๔๕๕,๐๐๐	๔๕๕,๐๐๐	๔๕๕,๐๐๐	๔๕๕,๐๐๐			

รายละเอียดโครงการพัฒนา

แผนพัฒนาท้องถิ่น (พ.ศ. ๒๕๖๖ - ๒๕๗๐) ฉบับทบทวน
เทศบาลตำบลท่าจำปี อำเภอเมืองพะเยา จังหวัดพะเยา

ก. ยุทธศาสตร์ชาติ ๒๐ ปี ยุทธศาสตร์ที่ ๑ ความมั่นคง

ข. แผนพัฒนาเศรษฐกิจและสังคมแห่งชาติ ฉบับที่ ๑๓ หมายความว่า ๑๓ หมายความว่า ๑๓ ไทยมีพื้นที่และเมืองอัจฉริยะที่น่าอยู่ปลอดภัยเติบโตได้อย่างยั่งยืน

ค. Sustainable Development Goals : SDGs เป้าหมายที่ ๑๑ ทำให้เมืองและชุมชนมีความครอบคลุม ปลอดภัย มีภูมิทัศน์ทิวทัศน์และยั่งยืน

/ เป้าประสงค์ที่ ๒ ไทยมีพื้นที่และเมืองอัจฉริยะที่น่าอยู่ปลอดภัยเติบโตได้อย่างยั่งยืน

ง. ยุทธศาสตร์จังหวัดพะเยา ยุทธศาสตร์ที่ ๔ ยกระดับคุณภาพชีวิต เสริมสร้างความเป็นอยู่

จ. ยุทธศาสตร์การพัฒนาขององค์กรปกครองส่วนท้องถิ่นในเขตจังหวัดพะเยา ยุทธศาสตร์ที่ ๔ พัฒนาศักยภาพ การศึกษา ศาสนาและวัฒนธรรม

๔. ยุทธศาสตร์ที่ ๔ พัฒนาศักยภาพ การศึกษา ศาสนาและวัฒนธรรม

๔.๕ กลยุทธ์ที่ ๖ สนับสนุนการป้องกันและบรรเทาสาธารณภัย

กลยุทธ์ที่ ๗ สนับสนุนการป้องกันปัญหา อาชญากรรมและการจราจร เพื่อสร้างความปลอดภัยในชีวิตและทรัพย์สิน

(๑) แผนงานการรักษาความสงบภายใน

ที่	โครงการ	วัตถุประสงค์	เป้าหมาย (ผลผลิตของโครงการ)	งบประมาณ					ตัวชี้วัด (KPI)	ผลที่คาดว่าจะได้รับ	หน่วยงานรับผิดชอบหลัก
				๒๕๖๖ (บาท)	๒๕๖๗ (บาท)	๒๕๖๘ (บาท)	๒๕๖๙ (บาท)	๒๕๗๐ (บาท)			
๑	โครงการฝึกพบทวนซ้อมแผนป้องกันและบรรเทาสาธารณภัย	เพื่อเตรียมความพร้อมในการเผชิญเหตุเมื่อเกิดเหตุการณ์สาธารณภัย	ฝึกอบรวม ทบพวน และการซ้อมแผนเผชิญเหตุสาธารณภัย	๕๐,๐๐๐	๕๐,๐๐๐	๕๐,๐๐๐	๕๐,๐๐๐	๕๐,๐๐๐	ร้อยละ ๑๐๐ ของผู้เข้าร่วมโครงการ	ประชาชนได้ทบทวนฝึกซ้อมแผนการเผชิญเหตุจากสถานการณ์ที่อาจในพื้นที่	สำนักปลัด
๒	โครงการสนับสนุนกิจกรรมอปพร.	เพื่อสนับสนุนกิจกรรม อปพร. และเพื่อป้องกันและแก้ไขปัญหาจากภัยต่างๆ	สนับสนุนกิจกรรมของอปพร. เทศบาลตำบลท่าจำปี	๑๐๐,๐๐๐	๑๐๐,๐๐๐	๑๐๐,๐๐๐	๑๐๐,๐๐๐	๑๐๐,๐๐๐	จำนวนกิจกรรมที่ดำเนินการ	เสริมสร้างความเข้มแข็งแก่อปพร. ป้องกันปัญหาสังคมและภัยในพื้นที่ได้	สำนักปลัด
๓	โครงการรณรงค์ป้องกันและลดอุบัติเหตุช่วงเทศกาลสงกรานต์ปีใหม่และเทศกาลสงกรานต์	๑. เพื่ออำนวยความสะดวกแก่ประชาชนผู้เดินทาง ๒. เพื่อรณรงค์ป้องกันอุบัติเหตุทางถนน ๓. เพื่อความปลอดภัยในชีวิตและทรัพย์สินของประชาชน ๔. เพื่อการบูรณาการร่วมกันในพื้นที่	ตั้งจุดอำนวยความสะดวกแก่ประชาชนผู้เดินทาง จำนวน ๑ จุด ในพื้นที่ ในช่วงเทศกาลสงกรานต์ปีใหม่ ตลอดทั้งปีใหม่ และ ในช่วงเทศกาลสงกรานต์	๕๐,๐๐๐	๕๐,๐๐๐	๕๐,๐๐๐	๕๐,๐๐๐	๕๐,๐๐๐	จำนวนโครงการที่ดำเนินการ	เป็นไปตามนโยบายของรัฐบาล ประชาชนมีความปลอดภัยในการใช้รถ ใช้ถนนมากขึ้น ลดการสูญเสียชีวิตและทรัพย์สิน	สำนักปลัด

รายละเอียดโครงการพัฒนา
แผนพัฒนาท้องถิ่น (พ.ศ. ๒๕๖๖ - ๒๕๗๐) ฉบับทบทวน
เทศบาลตำบลท่าจำปี อำเภอเมืองพะเยา จังหวัดพะเยา

- ก. ยุทธศาสตร์ชาติ ๒๐ ปี ยุทธศาสตร์ที่ ๑ ความมั่นคง
ข. แผนพัฒนาเศรษฐกิจและสังคมแห่งชาติ ฉบับที่ ๑๓ ทศวรรษที่ ๒ ไทยมีพื้นที่และเมืองอัจฉริยะที่น่าอยู่ปลอดภัยเติบโตอย่างยั่งยืน
ค. Sustainable Development Goals : SDGs เป้าหมายที่ ๑๑ ทำให้เมืองและการตั้งถิ่นฐานของมนุษย์มีความครอบคลุม ปลอดภัย มีภูมิทัศน์ทางและยั่งยืน /เป้าประสงค์ที่ ๒ ไทยมีพื้นที่และเมืองอัจฉริยะที่น่าอยู่ปลอดภัยเติบโตอย่างยั่งยืน
ง. ยุทธศาสตร์จังหวัดพะเยา ยุทธศาสตร์ที่ ๔ ยกระดับคุณภาพชีวิต เสริมสร้างความเป็นอยู่ที่ดี
จ. ยุทธศาสตร์พัฒนาขององค์กรปกครองส่วนท้องถิ่นในเขตจังหวัดพะเยา ยุทธศาสตร์ที่ ๔ พัฒนาสังคม การศึกษา ศาสนาและวัฒนธรรม
๔.ยุทธศาสตร์ที่ ๔ พัฒนาสังคม การศึกษา ศาสนาและวัฒนธรรม
๔.๕ กลยุทธ์ที่ ๖ สนับสนุนการป้องกันและบรรเทาสาธารณภัย

กลยุทธ์ที่ ๗ สนับสนุนการป้องกันปัญหา อาชญากรรมและการจราจร เพื่อสร้างความปลอดภัยในชีวิตและทรัพย์สิน

(๑) แผนงานการรักษาความสงบภายใน

ที่	โครงการ	วัตถุประสงค์	เป้าหมาย (ผลผลิตของโครงการ)	งบประมาณ					ตัวชี้วัด (KPI)	ผลที่คาดว่าจะได้รับ	หน่วยงานรับผิดชอบหลัก
				๒๕๖๖ (บาท)	๒๕๖๗ (บาท)	๒๕๖๘ (บาท)	๒๕๖๙ (บาท)	๒๕๗๐ (บาท)			
๔	โครงการจัดซื้อชุด เครื่องมือ วัสดุ อุปกรณ์ เครื่องมือ งานดับเพลิง งานกู้ชีพกู้ภัย และบรรเทาสาธารณภัยต่างๆ	เพื่อเตรียมความพร้อม วัสดุ อุปกรณ์ เครื่องมือ เครื่องใช้ในการดับเพลิง เพื่อลดความสูญเสีย ลดความเสียหายจากอัคคีภัย เพิ่มประสิทธิภาพในการช่วยเหลือผู้ประสบภัย จากเหตุการณ์ต่างๆ	จัดหาวัสดุ อุปกรณ์ ในการระงับอัคคีภัย ที่ทันสมัย มีมาตรฐาน เพิ่มประสิทธิภาพในการ ปฏิบัติการระงับอัคคีภัย ของศูนย์งานป้องกันและบรรเทาสาธารณภัย เทศบาลตำบลท่าจำปี	๕๐,๐๐๐	๕๐,๐๐๐	๕๐,๐๐๐	๕๐,๐๐๐	๕๐,๐๐๐	มีเครื่องมือ อุปกรณ์ วัสดุอุปกรณ์ในงาน ป้องกันและบรรเทา สาธารณภัยที่ได้ มาตรฐานและมี ประสิทธิภาพเพิ่มขึ้น	ความพร้อมในการ ปฏิบัติงาน มีเครื่องมือ วัสดุอุปกรณ์ในงาน ป้องกันและบรรเทา สาธารณภัยที่มีศักยภาพ มีประสิทธิภาพเพิ่มขึ้น	สำนักปลัด
๕	โครงการจัดตั้งศูนย์ ปฏิบัติการร่วม	เพื่อแก้ไขปัญหาจากเหตุ สาธารณภัยต่างๆ	ในเขตพื้นที่ อำเภอเมืองพะเยา	๓๐,๐๐๐	๓๐,๐๐๐	๓๐,๐๐๐	๓๐,๐๐๐	๓๐,๐๐๐	จำนวนโครงการ ที่ดำเนินการช่วยเหลือ	ประชาชนที่ประสบภัย ได้รับการช่วยเหลือ timely มีกระบวนการ กับอปท.ในอำเภอเมือง	สำนักปลัด
๖	โครงการช่วยเหลือ ประชาชนผู้ประสบภัยพิบัติ จากสาธารณภัย	เพื่อช่วยเหลือผู้ประสบภัยให้มี คุณภาพชีวิตและความเป็นอยู่ที่ดีขึ้น	ประชาชนในพื้นที่ ตำบลท่าจำปี	๕๐๐,๐๐๐	๕๐๐,๐๐๐	๕๐๐,๐๐๐	๕๐๐,๐๐๐	๕๐๐,๐๐๐	จำนวนโครงการ/ กิจกรรมที่ดำเนินการ	ประชาชนที่ประสบภัย ได้รับการช่วยเหลือ timely	สำนักปลัด

รายละเอียดโครงการพัฒนา

แผนพัฒนาท้องถิ่น (พ.ศ. ๒๕๖๖ - ๒๕๗๐) ฉบับทบทวน
เทศบาลตำบลท่าจำปี อำเภอเมืองพะเยา จังหวัดพะเยา

- ก. ยุทธศาสตร์ชาติ ๒๐ ปี ยุทธศาสตร์ที่ ๑ ความมั่นคง
ข. แผนพัฒนาเศรษฐกิจและสังคมแห่งชาติ ฉบับที่ ๑๓ หมวดภายใต้ที่ ๔ ไทยมีพื้นที่และเมืองอัจฉริยะที่น่าอยู่ปลอดภัยเติบโตได้อย่างยั่งยืน
ค. Sustainable Development Goals : SDGs เป้าหมายที่ ๑๑ ทำให้เมืองและการตั้งถิ่นฐานของมนุษย์มีความครอบคลุม ปลอดภัย มีภูมิทัศน์ทางานและยั่งยืน / เป้าประสงค์ที่ ๔ ไทยมีพื้นที่และเมืองอัจฉริยะที่น่าอยู่ปลอดภัยเติบโตได้อย่างยั่งยืน
ง. ยุทธศาสตร์จังหวัดพะเยา ยุทธศาสตร์ที่ ๔ ยกระดับคุณภาพชีวิต เสริมสร้างความเป็นเมือง
จ. ยุทธศาสตร์การพัฒนาขององค์กรปกครองส่วนท้องถิ่นในเขตจังหวัดพะเยา ยุทธศาสตร์ที่ ๔ พัฒนาลังคม การศึกษา ศาสนาและวัฒนธรรม
๔.ยุทธศาสตร์ที่ ๔ พัฒนาลังคม การศึกษา ศาสนาและวัฒนธรรม
๔.๕ กลยุทธ์ที่ ๖ สนับสนุนการป้องกันและบรรเทาสาธารณภัย

กลยุทธ์ที่ ๗ สนับสนุนการป้องกันปัญหา อาชญากรรมและการจราจร เพื่อสร้างความปลอดภัยในชีวิตและทรัพย์สิน

(๑) แผนงานการรักษาความสงบภายใน

ที่	โครงการ	วัตถุประสงค์	เป้าหมาย (ผลผลิตของโครงการ)	งบประมาณ					ตัวชี้วัด (KPI)	ผลที่คาดว่าจะได้รับ	หน่วยงานรับผิดชอบหลัก
				๒๕๖๖ (บาท)	๒๕๖๗ (บาท)	๒๕๖๘ (บาท)	๒๕๖๙ (บาท)	๒๕๗๐ (บาท)			
๗	โครงการจัดซื้อเครื่องมืออุปกรณ์และการบำรุงเครื่องมือวัดเบตง	เพื่อเตรียมความพร้อมวัด อุปกรณ์ เครื่องมือ เครื่องใช้ในการดับเพลิง เพื่อลดความสูญเสีย ลดความเสียหายจากอัคคีภัย เพิ่มประสิทธิภาพในการช่วยเหลือผู้ประสบภัย จากเหตุการณ์ต่างๆ	จัดหาวัสดุ อุปกรณ์ ในการระงับอัคคีภัย ที่ทันสมัย มีมาตรฐาน เพิ่มประสิทธิภาพในการ ปฏิบัติการระงับอัคคีภัย ของศูนย์งานป้องกันและบรรเทาสาธารณภัย เทศบาลตำบลท่าจำปี	๓๐,๐๐๐	๓๐,๐๐๐	๓๐,๐๐๐	๓๐,๐๐๐	๓๐,๐๐๐	มีอุปกรณ์ที่ทันสมัย มีมาตรฐาน ในการระงับเหตุ อัคคีภัย	ลดการสูญเสียชีวิต และทรัพย์สิน ของประชาชน มีความปลอดภัยแก่ผู้ใช้บริการและผู้ใช้งานจากกรณีภัยพิบัติ	สำนักงานปลัด
๘	โครงการจัดหาเครื่องมืออุปกรณ์เพื่อการสื่อสาร	เพื่อใช้ประสานงาน ติดต่อสื่อสาร งานกู้ชีพ งานป้องกันและบรรเทาสาธารณภัย	อุปกรณ์วิทยุเพื่อการสื่อสาร	๒๐,๐๐๐	๒๐,๐๐๐	๒๐,๐๐๐	๒๐,๐๐๐	๒๐,๐๐๐	การสื่อสารทางวิทยุสื่อสาร มีมาตรฐาน และทันสมัย	วิทยุสื่อสารมีประสิทธิภาพ มีเครือข่ายใช้งานในงานป้องกันที่ติดตั้ง ประชาชนมีความปลอดภัยในชีวิตและทรัพย์สินเพิ่มขึ้น	สำนักงานปลัด
๙	โครงการติดตั้งกล้อง CCTV ภายในตำบลท่าจำปี	เพื่อความปลอดภัยในชีวิตและทรัพย์สินของประชาชน	ติดตั้งกล้อง CCTV ภายใน ตำบลท่าจำปี จำนวน ๒๔ จุด	๔๐๐,๐๐๐	๔๐๐,๐๐๐	๔๐๐,๐๐๐	๔๐๐,๐๐๐	๔๐๐,๐๐๐	จำนวนจุดที่ติดตั้งกล้อง	ประชาชนมีความปลอดภัยในชีวิตและทรัพย์สินเพิ่มขึ้น	สำนักงานปลัด

รายละเอียดโครงการพัฒนา
แผนพัฒนาท้องถิ่น (พ.ศ. ๒๕๖๖ - ๒๕๗๐) ฉบับทบทวน
เทศบาลตำบลท่าจำปี อำเภอเมืองพะเยา จังหวัดพะเยา

- ก. ยุทธศาสตร์ชาติ ๒๐ ปี ยุทธศาสตร์ที่ ๑ ความมั่นคง
- ข. แผนพัฒนาเศรษฐกิจและสังคมแห่งชาติ ฉบับที่ ๑๓ หมวดภายใต้ที่ ๔ ไทยมีพื้นที่และเมืองอัจฉริยะที่ก้าวไกลอย่างยั่งยืน
- ค. Sustainable Development Goals : SDGs เป้าหมายที่ ๑๑ ทำให้เมืองและการตั้งถิ่นฐานของมนุษย์มีความครอบคลุม ปลอดภัย มีภูมิคุ้มกันและยั่งยืน / เป้าประสงค์ที่ ๔ ไทยมีพื้นที่และเมืองอัจฉริยะที่ก้าวไกลอย่างยั่งยืน
- ง. ยุทธศาสตร์จังหวัดพะเยา ยุทธศาสตร์ที่ ๔ ยกระดับคุณภาพชีวิต เสริมสร้างความเป็นอยู่ที่ดี
- จ. ยุทธศาสตร์การพัฒนาองค์กรปกครองส่วนท้องถิ่นในเขตจังหวัดพะเยา ยุทธศาสตร์ที่ ๔ พัฒนากำลังคน การศึกษา ศาสนาและวัฒนธรรม
- ๔. ยุทธศาสตร์ที่ ๔ พัฒนากำลังคน การศึกษา ศาสนาและวัฒนธรรม

๔.๕ กลยุทธ์ที่ ๖ สนับสนุนการป้องกันและบรรเทาสาธารณภัย

กลยุทธ์ที่ ๗ สนับสนุนการป้องกันปัญหา อาชญากรรมและจราจร เพื่อสร้างความปลอดภัยในชีวิตและทรัพย์สิน

(๑) แผนงานการรักษาสภาพ

ที่	โครงการ	วัตถุประสงค์	เป้าหมาย (ผลผลิตของโครงการ)	งบประมาณ					ตัวชี้วัด (KPI)	ผลที่คาดว่าจะได้รับ	หน่วยงานรับผิดชอบหลัก
				๒๕๖๖ (บาท)	๒๕๖๗ (บาท)	๒๕๖๘ (บาท)	๒๕๖๙ (บาท)	๒๕๗๐ (บาท)			
๑๐	โครงการติดตั้งไฟเตือนและป้ายสัญลักษณ์จราจรถนนทางแยกในชุมชนเทศบาลท่าจำปี	๑. เพื่อตอบสนองนโยบายของรัฐบาล ๒. เพื่อดำเนินการป้องกันปัญหาอุบัติเหตุทางถนน ๓. เพื่อความปลอดภัยและจัดระเบียบสังคมในพื้นที่	ติดตั้งอุปกรณ์สัญญาณไฟเตือนและป้ายสัญลักษณ์จราจรทางแยก การติดตั้งอุปกรณ์ขอลความเร็วทางถนนในพื้นที่เทศบาลตำบลท่าจำปี	๕๐,๐๐๐ (บาท)	๕๐,๐๐๐ (บาท)	๕๐,๐๐๐ (บาท)	๕๐,๐๐๐ (บาท)	๕๐,๐๐๐ (บาท)	จุดติดตั้งสัญญาณไฟเตือนและป้ายสัญลักษณ์จราจร	เป็นไปตามนโยบายของรัฐบาล ประชาชนมีความปลอดภัยในการใช้รถ ใช้ถนนมากขึ้น ลดการสูญเสียชีวิตและทรัพย์สิน	สำนักปลัด
๑๑	โครงการเกี่ยวกับมาตรการป้องกันเด็กจมน้ำ	เพื่อส่งเสริมเพิ่มเติมให้ความรู้ในการป้องกันเด็กจมน้ำในพื้นที่ตำบลท่าจำปี	ส่งเสริมให้ความรู้ฝึกอบรมเด็ก/เยาวชนในสถานศึกษาในพื้นที่ตำบลท่าจำปี	๓๐,๐๐๐ (บาท)	๓๐,๐๐๐ (บาท)	๓๐,๐๐๐ (บาท)	๓๐,๐๐๐ (บาท)	๓๐,๐๐๐ (บาท)	จำนวนร้อยละ ๑๐๐ ของผู้เข้าร่วมโครงการ	ผู้เข้ารับการอบรมมีความรู้ ความเข้าใจ ในการป้องกันตนเองจากการจมน้ำ ป้องกันและช่วยเหลือผู้ตกน้ำได้อย่างถูกต้องและปลอดภัย	สำนักปลัด

รายละเอียดโครงการพัฒนา
แผนพัฒนาท้องถิ่น (พ.ศ. ๒๕๖๖ - ๒๕๗๐) ฉบับทบทวน
เทศบาลตำบลท่าจำปี อำเภอเมืองพะเยา จังหวัดพะเยา

- ก. ยุทธศาสตร์ชาติ ๒๐ ปี ยุทธศาสตร์ที่ ๑ ความมั่นคง
- ข. แผนพัฒนาเศรษฐกิจและสังคมแห่งชาติ ฉบับที่ ๑๓ หมวดภายใต้ที่ ๘ ไทยมีพื้นที่และเมืองอัจฉริยะที่น่าอยู่ปลอดภัยเติบโตได้อย่างยั่งยืน
- ค. Sustainable Development Goals : SDGs เป้าหมายที่ ๑๑ ทำให้เมืองและชุมชนมีความครอบคลุม ปลอดภัย มีภูมิทัศน์ทางานและยั่งยืน /เป้าประสงค์ที่ ๘ ไทยมีพื้นที่และเมืองอัจฉริยะที่น่าอยู่ปลอดภัยเติบโตได้อย่างยั่งยืน
- ง. ยุทธศาสตร์จังหวัดพะเยา ยุทธศาสตร์ที่ ๔ ยกระดับคุณภาพชีวิต เสริมสร้างความเป็นคน
- จ. ยุทธศาสตร์การพัฒนาองค์กรปกครองส่วนท้องถิ่นในเขตจังหวัดพะเยา ยุทธศาสตร์ที่ ๔ พัฒนาศักยภาพ การศึกษา ศาสนาและวัฒนธรรม
- ๔.ยุทธศาสตร์ที่ ๔ พัฒนาศักยภาพ การศึกษา ศาสนาและวัฒนธรรม
- ๔.๕ กลยุทธ์ที่ ๖ สนับสนุนการป้องกันและบรรเทาสาธารณภัย

กลยุทธ์ที่ ๗ สนับสนุนการป้องกันปัญหา อาชญากรรมและการจราจร เพื่อสร้างความปลอดภัยในชีวิตและทรัพย์สิน

(๑) แผนงานการรักษาสภาพภายใน

ที่	โครงการ	วัตถุประสงค์	เป้าหมาย (ผลผลิตของโครงการ)	งบประมาณ					ตัวชี้วัด (KPI)	ผลที่คาดว่าจะได้รับ	หน่วยงานรับผิดชอบหลัก
				๒๕๖๖ (บาท)	๒๕๖๗ (บาท)	๒๕๖๘ (บาท)	๒๕๖๙ (บาท)	๒๕๗๐ (บาท)			
๑๒	โครงการพัฒนาศักยภาพ กู้ชีพกู้ภัย และเครือข่าย เทศบาลตำบลท่าจำปี	เพื่อพัฒนาความรู้ให้แก่ กู้ชีพกู้ภัย เทศบาลตำบลท่าจำปี และเครือข่าย กู้ชีพกู้ภัย ในพื้นที่ใกล้เคียง	-จัดอบรมทีมกู้ชีพกู้ภัย และเครือข่าย -จัดหาเครื่องมืออุปกรณ์ในการกู้ชีพกู้ภัย เพื่อช่วยเหลือผู้ประสบภัย -ทีมกู้ชีพกู้ภัยมีทักษะความรู้เพิ่มมากขึ้น	๓๐,๐๐๐	๓๐,๐๐๐	๓๐,๐๐๐	๓๐,๐๐๐	๓๐,๐๐๐	จำนวนร้อยละ ๑๐๐ ของผู้เข้าร่วมโครงการ	-บุคลากรผู้ปฏิบัติงาน กู้ชีพกู้ภัยมีความรู้ มีทักษะในการช่วยเหลือประชาชนผู้บาดเจ็บ/เจ็บป่วยฉุกเฉินได้อย่างถูกต้อง มีมาตรฐาน -ประชาชนผู้ได้รับการช่วยเหลือมีความปลอดภัย	สำนักปลัด
๑๓	โครงการฝึกอบรมพัฒนาศักยภาพชุดปฏิบัติการจิตอาสาภัยพิบัติประจำองค์กรปกครองส่วนท้องถิ่น	เพื่อทบทวน พัฒนาศักยภาพชุดปฏิบัติการจิตอาสาภัยพิบัติประจำองค์กรปกครองส่วนท้องถิ่น	จิตอาสาภัยพิบัติ เทศบาลตำบลท่าจำปี จำนวน ๕๐ คน	๕๐,๐๐๐	๕๐,๐๐๐	๕๐,๐๐๐	๕๐,๐๐๐	๕๐,๐๐๐	จำนวนร้อยละ ๑๐๐ ของผู้เข้าร่วมโครงการ	ผู้เข้ารับการอบรม มีการทบทวนความรู้ มีการพัฒนาศักยภาพ สามารถเป็นเครือข่ายช่วยเหลือเมื่อเกิดภัยพิบัติได้อย่างถูกต้อง	สำนักปลัด
รวม ๑๓ โครงการ				๑,๓๘๐,๐๐๐	๑,๓๘๐,๐๐๐	๑,๓๘๐,๐๐๐	๑,๓๘๐,๐๐๐	๑,๓๘๐,๐๐๐			

รายละเอียดโครงการพัฒนา

แผนพัฒนาท้องถิ่น (พ.ศ. ๒๕๖๖ - ๒๕๗๐) ฉบับพัฒนา
เทศบาลตำบลท่าจำปี อำเภอเมืองพะเยา จังหวัดพะเยา

- ก. ยุทธศาสตร์ชาติ ๒๐ ปี ยุทธศาสตร์ที่ ๔ ด้านการสร้างโอกาสและความเสมอภาคทางสังคม
ข. แผนพัฒนาเศรษฐกิจและสังคมแห่งชาติ ฉบับที่ ๑๒ ไทยมีกำลังคนสมรรถนะสูง มุ่งเรียนรู้อย่างต่อเนื่อง ตอบโจทย์การพัฒนาแห่งอนาคต
ค. Sustainable Development Goals : SDGs เป้าหมายที่ ๓ สร้างหลักประกันว่าคนมีชีวิตที่ดีและส่งเสริมความเป็นอยู่ที่ดีสำหรับทุกคนในทุกวัย
/ เป้าประสงค์ที่ ๙ ไทยมีความยากจนข้ามรุ่นลดลง และมีความคุ้มครองทางสังคมที่เพียงพอเหมาะสม
ง. ยุทธศาสตร์จังหวัดพะเยา ยุทธศาสตร์ที่ ๔ ยกระดับคุณภาพชีวิต เสริมสร้างความมั่นคง
จ. ยุทธศาสตร์การพัฒนาขององค์กรปกครองส่วนท้องถิ่นในเขตจังหวัดพะเยา ยุทธศาสตร์ที่ ๔ พัฒนาลักษณะ การศึกษา ศาสนาและวัฒนธรรม
๔. ยุทธศาสตร์ที่ ๔ พัฒนาลักษณะ การศึกษา ศาสนาและวัฒนธรรม

๔.๖ กลยุทธ์ที่ ๑ ส่งเสริมและพัฒนาคุณภาพชีวิตแก่เด็ก สตรี ผู้สูงอายุ และผู้ด้อยโอกาส และการจัดสวัสดิการสังคมต่างๆ เพื่อให้มีคุณภาพชีวิตที่ดีขึ้น

(๑) แผนงานกลาง

ที่	โครงการ	วัตถุประสงค์	เป้าหมาย (ผลผลิตของ โครงการ)	งบประมาณ					ตัวชี้วัด (KPI)	ผลที่คาดว่าจะ ได้รับ	หน่วยงาน รับผิดชอบหลัก
				๒๕๖๖ (บาท)	๒๕๖๗ (บาท)	๒๕๖๘ (บาท)	๒๕๖๙ (บาท)	๒๕๗๐ (บาท)			
๑	โครงการสงเคราะห์ เบี้ยยังชีพผู้สูงอายุ ตำบลท่าจำปี	เพื่อให้ความช่วยเหลือ ผู้สูงอายุในพื้นที่ ตำบลท่าจำปี	ผู้สูงอายุตำบลท่าจำปี	๙,๐๐๐,๐๐๐	๙,๐๐๐,๐๐๐	๙,๐๐๐,๐๐๐	๙,๐๐๐,๐๐๐	๙,๐๐๐,๐๐๐	ร้อยละ ๑๐๐ ของผู้สูงอายุ ได้รับเบี้ยยังชีพ	สำนักงานปลัด	
๒	โครงการสงเคราะห์ เบี้ยยังชีพผู้พิการ ตำบลท่าจำปี	เพื่อให้ความช่วยเหลือ ผู้พิการในพื้นที่ ตำบลท่าจำปี	ผู้พิการในตำบลท่าจำปี	๓,๐๐๐,๐๐๐	๓,๐๐๐,๐๐๐	๓,๐๐๐,๐๐๐	๓,๐๐๐,๐๐๐	๓,๐๐๐,๐๐๐	ร้อยละ ๑๐๐ ของผู้พิการ ได้รับเบี้ยยังชีพ	สำนักงานปลัด	
๓	โครงการสงเคราะห์ เบี้ยยังชีพผู้เปราะบาง ตำบลท่าจำปี	เพื่อให้ความช่วยเหลือ ผู้เปราะบางในพื้นที่ ตำบลท่าจำปี	ผู้เปราะบางในตำบลท่าจำปี	๓๐๐,๐๐๐	๓๐๐,๐๐๐	๓๐๐,๐๐๐	๓๐๐,๐๐๐	๓๐๐,๐๐๐	ร้อยละ ๑๐๐ ของผู้เปราะบาง ได้รับเบี้ยยังชีพ	สำนักงานปลัด	
๔	โครงการสมทบระบบหลัก ประกันสุขภาพเทศบาล ตำบลท่าจำปี	เพื่อจ่ายเป็นเงินสมทบหลัก ประกันสุขภาพของเทศบาล ตำบลท่าจำปี	ประชาชนตำบลท่าจำปี	๒๐๐,๐๐๐	๒๐๐,๐๐๐	๒๐๐,๐๐๐	๒๐๐,๐๐๐	๒๐๐,๐๐๐	จำนวนโครงการ ที่ดำเนินการ	สำนักงานปลัด	
๕	โครงการสมทบกองทุน สวัสดิการชุมชน ตำบลท่าจำปี	เพื่อจ่ายเป็นเงินสมทบหลัก กองทุนสวัสดิการชุมชน ตำบลท่าจำปี	กองทุนสวัสดิการ ชุมชนตำบลท่าจำปี	๗๐,๐๐๐	๗๐,๐๐๐	๗๐,๐๐๐	๗๐,๐๐๐	๗๐,๐๐๐	จำนวนโครงการ ที่ดำเนินการ	สำนักงานปลัด	
รวม ๕ โครงการ				๑๒,๕๗๐,๐๐๐	๑๒,๕๗๐,๐๐๐	๑๒,๕๗๐,๐๐๐	๑๒,๕๗๐,๐๐๐	๑๒,๕๗๐,๐๐๐			

รายละเอียดโครงการพัฒนา

แผนพัฒนาท้องถิ่น (พ.ศ. ๒๕๖๖ - ๒๕๗๐) ฉบับทบทวน

เทศบาลตำบลท่าจำปี อำเภอเมืองพะเยา จังหวัดพะเยา

ก. ยุทธศาสตร์ชาติ ๒๐ ปี ยุทธศาสตร์ที่ ๕ ด้านการสร้างการเติบโตบนคุณภาพชีวิตที่เป็นมิตรต่อสิ่งแวดล้อม

ข. แผนพัฒนาเศรษฐกิจและสังคมแห่งชาติ ฉบับที่ ๑๓ หมายเหตุที่ ๑๓ ไทยสามารถลดความเสี่ยงและผลกระทบจากภัยธรรมชาติและการเปลี่ยนแปลงสภาพภูมิอากาศ

ค. Sustainable Development Goals : SDGs เป้าหมายที่ ๑๔ ปกป้อง ฟื้นฟู และสนับสนุนการใช้ระบบนิเวศบนบกอย่างยั่งยืน จัดการป่าไม้อย่างยั่งยืนต่อผู้การกลายสภาพเป็นทะเลทราย การเสื่อมโทรมของที่ดินและพื้นที่สะทอน และการหยุดยั้งการสูญเสียความหลากหลายทางชีวภาพ

/เป้าประสงค์ ๑๑ ไทยสามารถลดความเสี่ยงและผลกระทบจากภัยธรรมชาติและการเปลี่ยนแปลงสภาพภูมิอากาศ

ง. ยุทธศาสตร์จังหวัดพะเยา ยุทธศาสตร์ที่ ๕ อนุรักษ์ ฟื้นฟู และพัฒนาทรัพยากรธรรมชาติและสิ่งแวดล้อมอย่างยั่งยืน

จ. ยุทธศาสตร์การพัฒนาขององค์กรปกครองส่วนท้องถิ่นในเขตจังหวัดพะเยา ยุทธศาสตร์ที่ ๕ พัฒนาทรัพยากรธรรมชาติและสิ่งแวดล้อม

๕. ยุทธศาสตร์ที่ ๕ พัฒนาทรัพยากรธรรมชาติและสิ่งแวดล้อม

๕.๑ กลยุทธ์ที่ ๑ ส่งเสริมการสร้างจิตสำนึกของประชาชน เด็กและเยาวชนในการอนุรักษ์ทรัพยากรธรรมชาติและสิ่งแวดล้อม

(๑) แผนงานการเกษตร

ที่	โครงการ	วัตถุประสงค์	เป้าหมาย (ผลผลิตของโครงการ)	งบประมาณ					ตัวชี้วัด (KPI)	ผลที่คาดว่าจะได้รับ	หน่วยงานรับผิดชอบหลัก	
				๒๕๖๖ (บาท)	๒๕๖๗ (บาท)	๒๕๖๘ (บาท)	๒๕๖๙ (บาท)	๒๕๗๐ (บาท)				
๑	โครงการปลูกป่าและอนุรักษ์ทรัพยากรป่าไม้	เพื่ออนุรักษ์ทรัพยากรป่าไม้ในตำบลท่าจำปี	พื้นที่ตำบลท่าจำปี	๒๐,๐๐๐ (บาท)	๒๐,๐๐๐ (บาท)	๒๐,๐๐๐ (บาท)	๒๐,๐๐๐ (บาท)	๒๐,๐๐๐ (บาท)	๒๕๗๐ (บาท)	มีจำนวนต้นไม้และพื้นที่สีเขียวเพิ่มขึ้น	ทรัพยากรป่าไม้ได้รับการอนุรักษ์และมีใช้อย่างยั่งยืน	สำนักปลัด
๒	โครงการนำเส้ไม้เขียว	เพื่อสร้างจิตสำนึกให้แก่ประชาชนในการรักษาสีเขียว	พื้นที่ตำบลท่าจำปี	๕๐,๐๐๐ (บาท)	๕๐,๐๐๐ (บาท)	๕๐,๐๐๐ (บาท)	๕๐,๐๐๐ (บาท)	๕๐,๐๐๐ (บาท)	๕๐,๐๐๐ (บาท)	จำนวนโครงการที่ดำเนินการ	ประชาชนเกิดจิตสำนึกในการรักษาสิ่งแวดล้อม	สำนักปลัด
๓	โครงการการปรับปรุงภูมิทัศน์ถนนภายในพื้นที่ตำบลท่าจำปี	เพื่อให้ถนนสวยงามเป็นระเบียบเรียบร้อย เกิดภาพลักษณ์ที่ดี	พื้นที่ตำบลท่าจำปี	๑๕๐,๐๐๐ (บาท)	๑๕๐,๐๐๐ (บาท)	๑๕๐,๐๐๐ (บาท)	๑๕๐,๐๐๐ (บาท)	๑๕๐,๐๐๐ (บาท)	๑๕๐,๐๐๐ (บาท)	จำนวนโครงการที่ดำเนินการ	ถนนสวยงาม สะอาด เป็นระเบียบเรียบร้อย	สำนักปลัด
๔	โครงการการปรับปรุงภูมิทัศน์พื้นที่ภายในตำบลท่าจำปี	เพื่อปรับปรุงภูมิทัศน์พื้นที่ภายในตำบลท่าจำปี ให้มีภาพลักษณ์ที่ดีขึ้น	พื้นที่ตำบลท่าจำปี	๒๐๐,๐๐๐ (บาท)	๒๐๐,๐๐๐ (บาท)	๒๐๐,๐๐๐ (บาท)	๒๐๐,๐๐๐ (บาท)	๒๐๐,๐๐๐ (บาท)	๒๐๐,๐๐๐ (บาท)	จำนวนโครงการที่ดำเนินการ	พื้นที่สวยงาม สะอาด เป็นระเบียบเรียบร้อยมากขึ้น	สำนักปลัด

รายละเอียดโครงการพัฒนา

แผนพัฒนาท้องถิ่น (พ.ศ. ๒๕๖๖ - ๒๕๗๐) ฉบับทบทวน
เทศบาลตำบลท่าจำปี อำเภอเมืองพะเยา จังหวัดพะเยา

- ก. ยุทธศาสตร์ชาติ ๒๐ ปี ยุทธศาสตร์ที่ ๕ ด้านการสร้างการเติบโตบนคุณภาพชีวิตที่เป็นมิตรต่อสิ่งแวดล้อม
- ข. แผนพัฒนาเศรษฐกิจและสังคมแห่งชาติ ฉบับที่ ๑๓ หมายเหตุที่ ๑๓ ไทยสามารถลดความเสี่ยงและผลกระทบจากภัยธรรมชาติและการเปลี่ยนแปลงสภาพภูมิอากาศ
- ค. Sustainable Development Goals : SDGs เป้าหมายที่ ๕ ปกป้องฟื้นฟู และสนับสนุนการจ้างงานอย่างยั่งยืน จัดการป่าไม้อย่างยั่งยืนต่อผู้การหลายสภาพเป็นทะเลทราย การเสื่อมโทรมของที่ดินและชั้นสภาพ และการยุติการสูญเสียความหลากหลายทางชีวภาพ / เป้าประสงค์ ๑๑ ไทยสามารถลดความเสี่ยงและผลกระทบจากภัยธรรมชาติและการเปลี่ยนแปลงสภาพภูมิอากาศ
- ง. ยุทธศาสตร์จังหวัดพะเยา ยุทธศาสตร์ที่ ๕ อนุรักษ์ฟื้นฟู และพัฒนาทรัพยากรธรรมชาติและสิ่งแวดล้อมอย่างยั่งยืน
- จ. ยุทธศาสตร์การพัฒนาระบบโครงสร้างพื้นฐานของจังหวัดพะเยา ยุทธศาสตร์ที่ ๕ พัฒนาศักยภาพการรวมชาติและสิ่งแวดล้อม
- ๕. ยุทธศาสตร์ที่ ๕ พัฒนาศักยภาพการรวมชาติและสิ่งแวดล้อม
- ๕.๑ กลยุทธ์ที่ ๑ ส่งเสริมการสร้างความยั่งยืนของประชาชน เด็กและเยาวชนในการอนุรักษ์ทรัพยากรธรรมชาติและสิ่งแวดล้อม

(๑) แผนงานการเกษตร

ที่	โครงการ	วัตถุประสงค์	เป้าหมาย (ผลผลิตของโครงการ)	งบประมาณ					ตัวชี้วัด (KPI)	ผลที่คาดว่าจะได้รับ	หน่วยงานรับผิดชอบหลัก
				๒๕๖๖ (บาท)	๒๕๖๗ (บาท)	๒๕๖๘ (บาท)	๒๕๖๙ (บาท)	๒๕๗๐ (บาท)			
๕	โครงการอนุรักษ์พันธุกรรมพืช เนื่องมาจากพระราชดำริ สมเด็จพระเทพรัตนราชสุดาฯ สยามบรมราชกุมารี	๑. เพื่ออนุรักษ์และพัฒนาทรัพยากรพันธุกรรมพืชให้เกิดประโยชน์ ๒. เพื่อให้มีระบบข้อมูลพันธุกรรมพืชภายในตำบลท่าจำปี	๑. จัดทำฐานข้อมูลพันธุกรรมพืชภายในตำบลท่าจำปี ๒. ให้มีระบบข้อมูลพันธุกรรมพืชสื่อถึงกันได้ทั่วประเทศ ๓. ให้เข้าใจและเห็นความสำคัญของพันธุกรรมพืช	๑๐๐,๐๐๐ (บาท)	๑๐๐,๐๐๐ (บาท)	๑๐๐,๐๐๐ (บาท)	๑๐๐,๐๐๐ (บาท)	๑๐๐,๐๐๐ (บาท)	ร้อยละ ๖๐ ของการจัดทำฐานข้อมูลพันธุกรรมพืชในตำบลท่าจำปีแล้วเสร็จ	มีระบบข้อมูลพันธุกรรมพืชที่สำคัญของตำบลท่าจำปี	สำนักงานรับผิดชอบหลัก
๖	โครงการหมู่บ้าน นามอง	เพื่อสร้างจิตสำนึกในการจัดการสิ่งแวดล้อมร่วมกัน	ครบถ้วนในตำบลท่าจำปี	๕๐,๐๐๐ (บาท)	๕๐,๐๐๐ (บาท)	๕๐,๐๐๐ (บาท)	๕๐,๐๐๐ (บาท)	๕๐,๐๐๐ (บาท)	ร้อยละ ๗๐ ของจำนวนครัวเรือนที่เข้าร่วมโครงการ	ประชาชนตระหนักในการร่วมกันอนุรักษ์สิ่งแวดล้อม	สำนักปลัด
รวม ๖ โครงการ				๕๒๐,๐๐๐ (บาท)	๕๒๐,๐๐๐ (บาท)	๕๒๐,๐๐๐ (บาท)	๕๒๐,๐๐๐ (บาท)	๕๒๐,๐๐๐ (บาท)			

รายละเอียดโครงการพัฒนา

แผนพัฒนาท้องถิ่น (พ.ศ. ๒๕๖๖ - ๒๕๗๐) ฉบับทบทวน
เทศบาลตำบลท่าจำปี อำเภอเมืองพะเยา จังหวัดพะเยา

ก. ยุทธศาสตร์ชาติ ๒๐ ปี ยุทธศาสตร์ที่ ๕ ด้านการสร้างการเติบโตบนคุณภาพชีวิตที่เป็นมิตรต่อสิ่งแวดล้อม

ข. แผนพัฒนาเศรษฐกิจและสังคมแห่งชาติ ฉบับที่ ๑๓ หมายเหตุที่ ๑๑ ไทยสามารถลดความเหลื่อมล้ำและผลกระทบบางอย่างได้โดยการเปลี่ยนแปลงสภาพภูมิอากาศ

ค. Sustainable Development Goals : SDGs เป้าหมายที่ ๑๔ ปกป้อง ชั้นฟู และสนับสนุนการใช้ระบบนิเวศบนบกอย่างยั่งยืน จัดการป่าไม้อย่างยั่งยืนต่อผู้กรกลายสภาพเป็นทะเลทราย การเสื่อมโทรมของดินและพื้นที่สภาพดิน และหยุดยั้งการสูญเสียความหลากหลายทางชีวภาพ

/เป้าประสงค์ ๑๑ ไทยสามารถลดความเหลื่อมล้ำและผลกระทบบางอย่างได้โดยการเปลี่ยนแปลงสภาพภูมิอากาศ

ง. ยุทธศาสตร์จังหวัดพะเยา ยุทธศาสตร์ที่ ๕ อนุรักษ์ ชั้นฟู และพัฒนาทรัพยากรธรรมชาติและสิ่งแวดล้อมอย่างยั่งยืน

จ. ยุทธศาสตร์การพัฒนาขององค์กรปกครองส่วนท้องถิ่นในเขตจังหวัดพะเยา ยุทธศาสตร์ที่ ๕ พัฒนาทรัพยากรธรรมชาติและสิ่งแวดล้อม

๕. ยุทธศาสตร์ที่ ๕ พัฒนาทรัพยากรธรรมชาติและสิ่งแวดล้อม

๕.๒ กลยุทธ์ที่ ๕ ส่งเสริมการประหยัดพลังงานและการรณรงค์แก้ไขปัญหาภาวะโลกร้อน

(๑) แผนงานสร้างความเข้มแข็งของชุมชน

ที่	โครงการ	วัตถุประสงค์	เป้าหมาย (ผลผลิตของโครงการ)	งบประมาณ					ตัวชี้วัด (KPI)	ผลที่คาดว่าจะได้รับ	หน่วยงานรับผิดชอบหลัก
				๒๕๖๖ (บาท)	๒๕๖๗ (บาท)	๒๕๖๘ (บาท)	๒๕๖๙ (บาท)	๒๕๗๐ (บาท)			
๑	โครงการส่งเสริมและพัฒนาพลังงานทดแทน	เพื่อให้ประชาชนได้เรียนรู้และตระหนักถึงการใช้พลังงานทดแทน	ประชาชนตำบลท่าจำปี	๕๐,๐๐๐	๕๐,๐๐๐	๕๐,๐๐๐	๕๐,๐๐๐	๕๐,๐๐๐	ค่าใช้จ่ายในครัวเรือนลดลง	ประชาชนได้เรียนรู้และตระหนักถึงการใช้พลังงานทดแทน	สำนักปลัด
๒	โครงการสูบน้ำพลังงานแสงอาทิตย์เพื่อการเกษตรแบบเคลื่อนที่	เพื่อให้ชุมชนสามารถบริหารจัดการจัดการตนเองด้านพลังงานและสามารถลดต้นทุนการผลิตได้	ระบบสูบน้ำพลังงานแสงอาทิตย์	๑๐๐,๐๐๐	๑๐๐,๐๐๐	๑๐๐,๐๐๐	๑๐๐,๐๐๐	๑๐๐,๐๐๐	ค่าใช้จ่ายในครัวเรือนลดลง	ประชาชนได้เรียนรู้และตระหนักถึงการใช้พลังงานทดแทน	สำนักปลัด
รวม ๒ โครงการ				๑๕๐,๐๐๐	๑๕๐,๐๐๐	๑๕๐,๐๐๐	๑๕๐,๐๐๐	๑๕๐,๐๐๐			

รายละเอียดโครงการพัฒนา

แผนพัฒนาท้องถิ่น (พ.ศ. ๒๕๖๖ - ๒๕๗๐) ฉบับทบทวน
เทศบาลตำบลท่าจำปี อำเภอเมืองพะเยา จังหวัดพะเยา

- ก. ยุทธศาสตร์ชาติ ๒๐ ปี ยุทธศาสตร์ที่ ๕ ด้านการสร้างการเติบโตบนคุณภาพชีวิตที่เป็นมิตรต่อสิ่งแวดล้อม
- ข. แผนพัฒนาเศรษฐกิจและสังคมแห่งชาติ ฉบับที่ ๑๓ หมายเหตุภายใต้ ๑๓ หมายเหตุภายใต้ ๑๑ ไทยสามารถลดความเหลื่อมล้ำและยกระดับคุณภาพชีวิต
- ค. Sustainable Development Goals : SDGs เป้าหมายที่ ๑๔ ปกป้อง ฟื้นฟู และสนับสนุนการใช้ระบบนิเวศบนบกอย่างยั่งยืน จัดการป่าไม้อย่างยั่งยืนต่อผู้การกลายสภาพเป็นทะเลทราย การเสื่อมโทรมของที่ดินและชั้นสภาพดิน และหยุดยั้งการสูญเสียดินและความหลากหลายทางชีวภาพ
- ง. ยุทธศาสตร์จังหวัดพะเยา ยุทธศาสตร์ที่ ๕ อนุรักษ์ ฟื้นฟู และพัฒนาทรัพยากรธรรมชาติและสิ่งแวดล้อมอย่างยั่งยืน
- จ. ยุทธศาสตร์การพัฒนาขององค์กรปกครองส่วนท้องถิ่นในเขตจังหวัดพะเยา ยุทธศาสตร์ที่ ๕ พัฒนาทรัพยากรธรรมชาติและสิ่งแวดล้อม
- ๕. ยุทธศาสตร์ที่ ๕ พัฒนาทรัพยากรธรรมชาติและสิ่งแวดล้อม
- ๕.๓ กลยุทธ์ที่ ๒ ส่งเสริมการจัดการสิ่งแวดล้อมและมลพิษต่าง ๆ ที่มีผลกระทบต่อสุขภาพอนามัยและคุณภาพชีวิตของ ประชาชน

(๑) แผนงานคณะและชุมชน

ที่	โครงการ	วัตถุประสงค์	เป้าหมาย (ผลผลิตของ โครงการ)	งบประมาณ					ตัวชี้วัด (KPI)	ผลที่คาดว่าจะ ได้รับ	หน่วยงาน รับผิดชอบหลัก
				๒๕๖๖ (บาท)	๒๕๖๗ (บาท)	๒๕๖๘ (บาท)	๒๕๖๙ (บาท)	๒๕๗๐ (บาท)			
๑	โครงการบริหารจัดการ สิ่งเหลือน้ำใช้ในครัวเรือน	เพื่อสร้างจิตสำนึกในการ จำกัดขยะและกำจัดขยะ ในครัวเรือน	พื้นที่ตำบลท่าจำปี	๕๐,๐๐๐	๕๐,๐๐๐	๕๐,๐๐๐	๕๐,๐๐๐	๕๐,๐๐๐	จำนวนโครงการ ที่ดำเนินการ	มีระบบการจัดการ สิ่งเหลือน้ำใช้ในครัวเรือน	สำนักปลัด
รวม ๑ โครงการ				๕๐,๐๐๐	๕๐,๐๐๐	๕๐,๐๐๐	๕๐,๐๐๐	๕๐,๐๐๐			

รายละเอียดโครงการพัฒนา

แผนพัฒนาท้องถิ่น (พ.ศ. ๒๕๖๖ - ๒๕๗๐) ฉบับทบทวน

เทศบาลตำบลท่าจำปี อำเภอเมืองพะเยา จังหวัดพะเยา

ก. ยุทธศาสตร์ชาติ ๒๐ ปี ยุทธศาสตร์ที่ ๖ ด้านการปรับสมดุลและพัฒนาระบบการบริหารจัดการภาครัฐ

ข. แผนพัฒนาเศรษฐกิจและสังคมแห่งชาติ ฉบับที่ ๑๓ หมวดหมายถึง ๑๓ ไทยมีภาครัฐที่ทันสมัย มีประสิทธิภาพและตอบสนองประชาชน

ค. Sustainable Development Goal : SDGs เป้าหมายที่ ๑๖ ส่งเสริมสังคมที่สงบสุขและครอบคลุมที่เอื้อต่อการพัฒนาที่ยั่งยืนให้ทุกคนเข้าถึงความยุติธรรม และสร้างสถาบันที่มีประสิทธิภาพ รับผิดชอบ และครอบคลุมในทุกกระดับ / เป้าประสงค์ที่ ๑๓ ไทยมีภาครัฐที่ทันสมัย มีประสิทธิภาพ และตอบสนองประชาชน

ง. ยุทธศาสตร์จังหวัดพะเยา ยุทธศาสตร์ที่ ๔ ยกระดับคุณภาพชีวิต เสริมสร้างความเป็นคน

จ. ยุทธศาสตร์การพัฒนาขององค์กรปกครองส่วนท้องถิ่นเขตจังหวัดพะเยา ยุทธศาสตร์ที่ ๖ พัฒนาการเมืองการบริหาร

๖. ยุทธศาสตร์ที่ ๖ พัฒนาการเมืองการบริหาร

๖.๑ กลยุทธ์ที่ ๑ ใช้หลักธรรมาภิบาลในการบริหารจัดการเพื่อให้องค์การมีความโปร่งใส ตรวจสอบได้ และ ประชาชนได้ประโยชน์สูงสุด

กลยุทธ์ที่ ๔ พัฒนาบุคลากรให้มีความรู้ความสามารถและประสบการณ์เพื่อให้สามารถปฏิบัติงานอย่างมีประสิทธิภาพ

(๑) แผนงานบริหารงานทั่วไป

ที่	โครงการ	วัตถุประสงค์	เป้าหมาย (ผลผลิตของโครงการ)	งบประมาณ				ตัวชี้วัด (KPI)	ผลที่คาดว่าจะได้รับ	หน่วยงานรับผิดชอบหลัก
				๒๕๖๖ (บาท)	๒๕๖๗ (บาท)	๒๕๖๘ (บาท)	๒๕๖๙ (บาท)			
๑	โครงการจัดการเลือกตั้งของตำบลท่าจำปี	เพื่อให้การดำเนินการเลือกตั้ง / การเลือกตั้งของของผู้บริหาร สมาชิกสภาท้องถิ่น เป็นไปด้วยความเรียบร้อย	การเลือกตั้งผู้บริหาร และสมาชิกสภาท้องถิ่น	๔๐๐,๐๐๐	๔๐๐,๐๐๐	๔๐๐,๐๐๐	๔๐๐,๐๐๐	ร้อยละ ๑๐๐ ของการเลือกตั้งสำเร็จ	ดำเนินการเลือกตั้งตั้งเป็นไป ความเรียบร้อย	สำนักปลัด
๒	โครงการสำรวจหรือประเมินการปฏิบัติงานของเทศบาล	เพื่อสำรวจความคิดเห็นของประชาชนใช้ในการปรับปรุง การปฏิบัติงานของเทศบาล	การสำรวจหรือการประเมิน การปฏิบัติงาน	๑๐,๐๐๐	๑๐,๐๐๐	๓๐,๐๐๐	๑๐,๐๐๐	ร้อยละ ๗๐ ของความพึงพอใจ	ผลการประเมิน การปฏิบัติงานของเทศบาล	สำนักปลัด
๓	โครงการพัฒนาปรับปรุงแผนที่ภาษีของเทศบาลตำบลท่าจำปี	เพื่อให้การจัดเก็บภาษีมีความถูกต้องชัดเจนและรายได้เพิ่มขึ้น	การจัดทำแผนที่ภาษี	๑๐๐,๐๐๐	๑๐๐,๐๐๐	๑๐๐,๐๐๐	๑๐๐,๐๐๐	ร้อยละ ๗๐ ของการจัดเก็บภาษีได้เพิ่มขึ้น	การจัดเก็บภาษี มีความถูกต้อง ชัดเจน	กองคลัง
๔	โครงการสนับสนุนข้อมูลข่าวสาร จัดซื้อจัดจ้าง	เพื่อเผยแพร่ข้อมูลข่าวสาร การจัดซื้อจัดจ้างของเทศบาล	เทศบาล ตำบลท่าจำปี	๒๐,๐๐๐	๒๐,๐๐๐	๒๐,๐๐๐	๒๐,๐๐๐	จำนวนโครงการ ที่ดำเนินการ	ได้เผยแพร่ข้อมูลข่าวสาร การ จัดซื้อจัดจ้าง	สำนักปลัด

รายละเอียดโครงการพัฒนา

แผนพัฒนาท้องถิ่น (พ.ศ. ๒๕๖๖ - ๒๕๗๐) ฉบับทบทวน

เทศบาลตำบลท่าจี่ อำเภอเมืองพะเยา จังหวัดพะเยา

ก. ยุทธศาสตร์ชาติ ๒๐ ปี ยุทธศาสตร์ที่ ๖ ด้านการปรับสมดุลและพัฒนาระบบการบริหารจัดการภาครัฐ

ข. แผนพัฒนาเศรษฐกิจและสังคมแห่งชาติ ฉบับที่ ๑๓ ไทยมีภาคีรัฐที่ทันสมัย มีประสิทธิภาพและตอบโจทยประชาชน

ค. Sustainable Development Goal : SDGs เป้าหมายที่ ๑๖ ส่งเสริมสังคมที่สงบสุขและครอบคลุมที่เอื้อต่อการพัฒนาที่ยั่งยืนให้ทุกคนเข้าถึงความยุติธรรม และสร้างสถาบันที่มีประสิทธิภาพ รับผิดชอบ และครอบคลุมในทุกระดับ

ง. ยุทธศาสตร์จังหวัดพะเยา ยุทธศาสตร์ที่ ๔ ยกระดับคุณภาพชีวิต เสริมสร้างความมั่นคง

จ. ยุทธศาสตร์การพัฒนาขององค์กรปกครองส่วนท้องถิ่นในเขตจังหวัดพะเยา ยุทธศาสตร์ที่ ๖ พัฒนาการเมืองการบริหาร

๖.๑ กลยุทธ์ที่ ๑ ใช้หลักธรรมาภิบาลในการบริหารจัดการเพื่อให้องค์กรมีความโปร่งใส ตรวจสอบได้ และ ประชาชนได้ประโยชน์สูงสุด

และกลยุทธ์ที่ ๔ พัฒนาศักยภาพบุคลากรให้มีความรู้ความสามารถและประสบการณ์เพื่อให้สามารถปฏิบัติงานอย่างมีประสิทธิภาพ

(๑) แผนงานบริหารงานทั่วไป

ที่	โครงการ	วัตถุประสงค์	เป้าหมาย (ผลผลิตของโครงการ)	งบประมาณ				ตัวชี้วัด (KPI)	ผลที่คาดว่าจะได้รับ	หน่วยงานรับผิดชอบหลัก
				๒๕๖๖ (บาท)	๒๕๖๗ (บาท)	๒๕๖๘ (บาท)	๒๕๖๙ (บาท)			
๔	โครงการส่งเสริมคุณธรรมจริยธรรมผู้บริหารท้องถิ่น สมาชิกสภา พนักงาน ได้มีคุณธรรม จริยธรรม เข้าใจหลักธรรมของพระพุทธศาสนา	เพื่อส่งเสริมผู้บริหารท้องถิ่น สมาชิกสภา พนักงาน ได้มีคุณธรรม จริยธรรม เข้าใจหลักธรรมของพระพุทธศาสนา	ผู้บริหารท้องถิ่น สมาชิกสภาเทศบาล พนักงานเทศบาล	๒๐,๐๐๐	๒๐,๐๐๐	๒๐,๐๐๐	๒๐,๐๐๐	ร้อยละ ๑๐๐ ของผู้เข้าร่วมโครงการ	บุคลากรมีคุณธรรม จริยธรรมในการปฏิบัติงาน	สำนักงานปลัด
๖	โครงการฝึกอบรมและทัศนศึกษางานเพื่อเพิ่มประสิทธิภาพการปฏิบัติงานและประสบการณ์ของคณะผู้บริหาร สมาชิกสภาเทศบาล พนักงานเทศบาล และผู้นำชุมชน ประชาชนส่วนราชการในพื้นที่	เพื่อเพิ่มประสิทธิภาพการปฏิบัติงานและประสบการณ์จากการศึกษาดูงานให้แก่ผู้เข้าร่วมโครงการ	ผู้บริหารท้องถิ่น สมาชิกสภา พนักงาน ผู้นำชุมชน ประชาชนและส่วนราชการที่เกี่ยวข้อง	๔๐๐,๐๐๐	๔๐๐,๐๐๐	๔๐๐,๐๐๐	๔๐๐,๐๐๐	ร้อยละ ๑๐๐ ของผู้เข้าร่วมโครงการได้รับความรู้และประสบการณ์	บุคลากรมีประสิทธิภาพ และมีประสบการณ์ในการปฏิบัติงาน	สำนักงานปลัด

รายละเอียดโครงการพัฒนา

แผนพัฒนาท้องถิ่น (พ.ศ. ๒๕๖๖ - ๒๕๗๐) ฉบับทบทวน

เทศบาลตำบลท่าจำปี อำเภอเมืองพะเยา จังหวัดพะเยา

ก. ยุทธศาสตร์ชาติ ๒๐ ปี ยุทธศาสตร์ที่ ๖ ด้านการปรับสมดุลและพัฒนาระบบการบริหารจัดการภาครัฐ

ข. แผนพัฒนาเศรษฐกิจและสังคมแห่งชาติ ฉบับที่ ๑๓ หมายเหตุที่ ๑๓ หมายเหตุที่ ๑๓ ไทยมีภาครัฐที่ทันสมัย มีประสิทธิภาพและตอบโจทย์ประชาชน

ค. Sustainable Development Goal : SDGs เป้าหมายที่ ๑๖ ส่งเสริมสังคมที่สงบสุขและครอบคลุมที่เอื้อต่อการพัฒนาที่ยั่งยืนให้ทุกคนเข้าถึงความยุติธรรม และสร้างสถาบันที่มีประสิทธิภาพ รับผิดชอบ และครอบคลุมในทุกระดับ / เป้าประสงค์ที่ ๖ พัฒนาศาสนาที่มีประสิทธิภาพ มีความรับผิดชอบ และโปร่งใสในทุกระดับ

ง. ยุทธศาสตร์จังหวัดพะเยา ยุทธศาสตร์ที่ ๔ ยกระดับคุณภาพชีวิต เสริมสร้างความมั่นคง

จ. ยุทธศาสตร์การพัฒนาระบบโครงสร้างพื้นฐานของจังหวัดพะเยา ยุทธศาสตร์ที่ ๖ พัฒนาการเมืองการบริหาร

๖. ยุทธศาสตร์ที่ ๖ พัฒนาการเมืองการบริหาร

๖.๑ กลยุทธ์ที่ ๑ ใช้หลักการธรรมาภิบาลในการบริหารจัดการเพื่อให้องค์กรมีความโปร่งใส ตรวจสอบได้ และ ประชาชนได้ประโยชน์สูงสุด

และกลยุทธ์ที่ ๔ พัฒนาศาสนาที่มีความรู้ความสามารถและระบบการดำเนินงานอย่างมีประสิทธิภาพ

(๑) แผนงานบริหารงานทั่วไป

ที่	โครงการ	วัตถุประสงค์	เป้าหมาย (ผลผลิตของโครงการ)	งบประมาณ				ตัวชี้วัด (KPI)	ผลที่คาดว่าจะได้รับ	หน่วยงานรับผิดชอบหลัก
				๒๕๖๖ (บาท)	๒๕๖๗ (บาท)	๒๕๖๘ (บาท)	๒๕๖๙ (บาท)			
๗	อุดหนุนศูนย์ปฏิบัติการร่วมในการช่วยเหลือประชาชนขององค์กรปกครองส่วนท้องถิ่น อำเภอเมืองพะเยา จังหวัดพะเยา	๑. เพื่อเป็นศูนย์ปฏิบัติการร่วมในการช่วยเหลือประชาชนของ อบท. ในเขตอำเภอเมือง จังหวัดพะเยา ๒. เพื่อเป็นแหล่งรวบรวมข้อมูลปัญหาความต้องการของประชาชนและประสานหน่วยงานที่เกี่ยวข้องในการช่วยเหลือประชาชน ๓. เพื่อบริการข้อมูลข่าวสาร และให้คำปรึกษา การช่วยเหลือประชาชนตามอำนาจหน้าที่ขององค์กรปกครองส่วนท้องถิ่น	จัดตั้งศูนย์ปฏิบัติการร่วมในการช่วยเหลือประชาชนขององค์กรปกครองส่วนท้องถิ่น อำเภอเมืองพะเยา	๒๐,๐๐๐ (บาท)	๒๐,๐๐๐ (บาท)	๒๐,๐๐๐ (บาท)	๒๐,๐๐๐ (บาท)	จัดตั้งศูนย์ปฏิบัติการร่วม จำนวน ๑ ศูนย์	๑. มีศูนย์ปฏิบัติการร่วมในการช่วยเหลือประชาชน ๒. มีแหล่งรวบรวมข้อมูลปัญหาความต้องการของประชาชนและประสานหน่วยงานที่เกี่ยวข้อง ๓. ประชาชนได้รับการช่วยเหลือ ๔. ประชาชนสามารถเข้าถึงบริการข้อมูลข่าวสารและได้รับคำปรึกษาตามอำนาจหน้าที่ของ อบท.	ทต.ท่าจำปี / อบท.เมืองพะเยา
๘	โครงการจัดทำแผนพัฒนาท้องถิ่นของเทศบาลตำบลท่าจำปี	เพื่อจัดทำแผนพัฒนาท้องถิ่น ทบวงรวมแผนพัฒนาท้องถิ่น การเพิ่มเติม แก้ไข เปลี่ยนแปลง แผนพัฒนาท้องถิ่น โดยการมีส่วนร่วมของประชาชน	- จัดประชุมประชาคม - จัดประชุมคณะกรรมการสนับสนุนการจัดทำแผนฯ - จัดประชุมคณะกรรมการพัฒนาเทศบาล	๒๐,๐๐๐	๒๐,๐๐๐	๒๐,๐๐๐	๒๐,๐๐๐	จำนวนครั้งที่จัดประชุม	จัดทำแผนพัฒนาท้องถิ่นถูกต้องตามขั้นตอนการจัดทำแผน	สำนักปลัด
รวม ๘ โครงการ				๔๐,๐๐๐	๔๐,๐๐๐	๔๐,๐๐๐	๔๐,๐๐๐			

รายละเอียดโครงการพัฒนา

แผนพัฒนาท้องถิ่น (พ.ศ. ๒๕๖๖ - ๒๕๗๐) ฉบับที่ ๖

เทศบาลตำบลท่าจี่ อำเภอเมืองพะเยา จังหวัดพะเยา

ก. ยุทธศาสตร์ชาติ ๒๐ ปี ยุทธศาสตร์ที่ ๖ ด้านการปรับสมดุลและพัฒนาระบบการบริหารจัดการภาครัฐ

ข. แผนพัฒนาเศรษฐกิจและสังคมแห่งชาติ ฉบับที่ ๑๓ หมายเหตุภายใต้ ๑๓ ไทยมีภาครัฐที่ทันสมัย มีประสิทธิภาพและตอบโจทยประชาชน

ค. Sustainable Development Goal : SDGs เป้าหมายที่ ๑๖ ส่งเสริมสังคมที่สงบสุขและครอบคลุมที่เอื้อต่อการพัฒนาที่ยั่งยืนให้ทุกคนเข้าถึงความยุติธรรม และสร้างสถาบันที่มีประสิทธิภาพ รับผิดชอบ และครอบคลุมในทุกกระดับ / เป้าประสงค์ที่ ๖ พัฒนาสถาบันที่มีประสิทธิภาพ มีความรับผิดชอบต่อสังคม และโปร่งใสในทุกระดับ

ง. ยุทธศาสตร์จังหวัดพะเยา ยุทธศาสตร์ที่ ๔ ยกระดับคุณภาพชีวิต เสริมสร้างความมั่นคง

จ. ยุทธศาสตร์การพัฒนาองค์กรปกครองส่วนท้องถิ่นในเขตจังหวัดพะเยา ยุทธศาสตร์ที่ ๖ พัฒนาการเมืองการบริหาร

๖. ยุทธศาสตร์ที่ ๖ พัฒนาการเมืองการบริหาร

๖.๒ กลยุทธ์ที่ ๔ ส่งเสริมการมีส่วนร่วมของประชาชน ผู้นำชุมชน ผู้นำท้องถิ่น กลุ่มองค์กรต่าง ๆ ในการพัฒนาท้องถิ่น เพื่อให้สามารถแก้ไขปัญหาและตอบสนองความต้องการของประชาชนได้อย่างแท้จริง

กลยุทธ์ที่ ๗ การรณรงค์ปกป้องสถาบันชาติ ศาสนาและพระมหากษัตริย์ ตลอดจนการเสริมสร้างภาพลักษณ์ที่ดี

(๑) แผนงานสร้างความเข้มแข็งของชุมชน

ที่	โครงการ	วัตถุประสงค์	เป้าหมาย (ผลผลิตของโครงการ)	งบประมาณ				ตัวชี้วัด (KPI)	ผลที่คาดว่าจะได้รับ	หน่วยงานรับผิดชอบหลัก
				๒๕๖๖ (บาท)	๒๕๖๗ (บาท)	๒๕๖๘ (บาท)	๒๕๖๙ (บาท)			
๑	โครงการปกป้องและเทิดทูนสถาบันของชาติ ศาสนาและพระมหากษัตริย์	เพื่อเป็นการปกป้อง และเทิดทูนสถาบันของชาติ ศาสนาและพระมหากษัตริย์	ประชาชนตำบลท่าจี่ปี	๕๐,๐๐๐	๕๐,๐๐๐	๕๐,๐๐๐	๕๐,๐๐๐	จำนวนโครงการที่ดำเนินการ	ประชาชน เกิดความรักและเทิดทูนสถาบันชาติ ศาสนาและพระมหากษัตริย์	สำนักปลัด
๒	โครงการเทิดพระเกียรติวันพ่อแห่งชาติ	เพื่อน้อมถวายเป็นพระราชกุศล เคารพและเทิดทูนพระบาทสมเด็จพระเจ้าอยู่หัว	ประชาชนตำบลท่าจี่ปี	๕๐,๐๐๐	๕๐,๐๐๐	๕๐,๐๐๐	๕๐,๐๐๐	จำนวนโครงการที่ดำเนินการ	ประชาชนได้ถวายความจงรักภักดีและสำนึกในพระมหากรุณาธิคุณ	สำนักปลัด
๓	โครงการเทิดพระเกียรติวันแม่แห่งชาติ	เพื่อเป็นการเทิดทูนและรำลึกถึงพระมหากรุณาธิคุณของพระนางเจ้าสิริกิติ์	ประชาชนตำบลท่าจี่ปี	๕๐,๐๐๐	๕๐,๐๐๐	๕๐,๐๐๐	๕๐,๐๐๐	จำนวนโครงการที่ดำเนินการ	ประชาชนได้ถวายความจงรักภักดีและสำนึกในพระมหากรุณาธิคุณ	สำนักปลัด
๔	โครงการจัดงานเฉลิมพระชนมพรรษาพระบาทสมเด็จพระเจ้าอยู่หัวรัชกาลที่ ๑๐	เพื่อถวายความจงรักภักดี และการเทิดทูนสถาบัน	ประชาชนตำบลท่าจี่ปี	๕๐,๐๐๐	๕๐,๐๐๐	๕๐,๐๐๐	๕๐,๐๐๐	ร้อยละ ๘๐ ของประชาชนได้ร่วมถวายความจงรักภักดี	ประชาชนได้ถวายความจงรักภักดีและสำนึกในพระมหากรุณาธิคุณ	สำนักปลัด

รายละเอียดโครงการพัฒนา

แผนพัฒนาท้องถิ่น (พ.ศ. ๒๕๖๖ - ๒๕๗๐) ฉบับทบทวน

เทศบาลตำบลท่าจำปี อำเภอเมืองพะเยา จังหวัดพะเยา

ก. ยุทธศาสตร์ชาติ ๒๐ ปี ยุทธศาสตร์ที่ ๒ ด้านการปรับสมดุลและพัฒนาระบบการบริหารจัดการภาครัฐ

ข. แผนพัฒนาเศรษฐกิจและสังคมแห่งชาติ ฉบับที่ ๑๓ หมายเหตุที่ ๑๓ ไทยมีภาครัฐที่ทันสมัย มีประสิทธิภาพและตอบสนองต่อประชาชน

ค. Sustainable Development Goal : SDGs เป้าหมายที่ ๑๖ ส่งเสริมสังคมที่สงบสุขและครอบคลุมที่เอื้อต่อการพัฒนาที่ยั่งยืนให้ทุกคนเข้าถึงความยุติธรรม และสร้างสถาบันที่มีประสิทธิภาพ รับผิดชอบ และครอบคลุมในทุกระดับ / เป้าประสงค์ที่ ๒ พัฒนาระบบที่มีประสิทธิภาพ และโปร่งใสในทุกระดับ

ง. ยุทธศาสตร์จังหวัดพะเยา ยุทธศาสตร์ที่ ๔ ยกระดับคุณภาพชีวิต เสริมสร้างความเป็นคน

จ. ยุทธศาสตร์การพัฒนาขององค์กรปกครองส่วนท้องถิ่นในเขตจังหวัดพะเยา ยุทธศาสตร์ที่ ๒ พัฒนาการเมืองการบริหาร

๖.๒ ยุทธศาสตร์ที่ ๒ พัฒนาการเมืองการบริหาร

๖.๒ กลยุทธ์ที่ ๔ ส่งเสริมการมีส่วนร่วมของประชาชน ผู้นำชุมชน ผู้นำท้องถิ่น กลุ่มองค์กรต่าง ๆ ในการพัฒนาท้องถิ่น เพื่อให้สามารถแก้ไขปัญหาและตอบสนองความต้องการของประชาชนได้อย่างแท้จริง

กลยุทธ์ที่ ๗ การรณรงค์ปกป้องสถาบันชาติ ศาสนาและพระมหากษัตริย์ ตลอดจนการเสริมสร้างสามัคคีธรรม

(๑) แผนงานสร้างความเข้มแข็งของชุมชน

ที่	โครงการ	วัตถุประสงค์	เป้าหมาย (ผลผลิตของโครงการ)	งบประมาณ					ตัวชี้วัด (KPI)	ผลที่คาดว่าจะได้รับ	หน่วยงานรับผิดชอบหลัก
				๒๕๖๖ (บาท)	๒๕๖๗ (บาท)	๒๕๖๘ (บาท)	๒๕๖๙ (บาท)	๒๕๗๐ (บาท)			
๕	โครงการจัดงานเฉลิมพระชนมพรรษาสมเด็จพระนางเจ้าสุทิดา พัชรสุธาพิมลลักษณ พระบรมราชินี	เพื่อถวายความจงรักภักดี และการเทิดทูนสถาบัน	ประชาชนตำบลท่าจำปี	๕๐,๐๐๐	๕๐,๐๐๐	๕๐,๐๐๐	๕๐,๐๐๐	๕๐,๐๐๐	ร้อยละ ๘๐ ของประชาชนได้ร่วมถวายความจงรักภักดี	ประชาชนได้ถวายความจงรักภักดีและสำนึกในพระมหากษัตริย์คุณ	สำนักงานปลัด
รวม ๕ โครงการ				๒๕๐,๐๐๐	๒๕๐,๐๐๐	๒๕๐,๐๐๐	๒๕๐,๐๐๐	๒๕๐,๐๐๐			

รายละเอียดโครงการพัฒนา

แผนพัฒนาท้องถิ่น (พ.ศ. ๒๕๖๖ - ๒๕๗๐) ฉบับทบทวน

เทศบาลตำบลท่าจำปี อำเภอเมืองพะเยา จังหวัดพะเยา

ก. ยุทธศาสตร์ชาติ ๒๐ ปี ยุทธศาสตร์ที่ ๖ ด้านการปรับสมดุลและพัฒนาาระบบการบริหารจัดการภาครัฐ

ข. แผนพัฒนาเศรษฐกิจและสังคมแห่งชาติ ฉบับที่ ๑๓ หมวดภายใต้ที่ ๑๓ ไทยมีภาครัฐที่ทันสมัย มีประสิทธิภาพและต่อโยงประชาชน

ค. Sustainable Development Goal : SDGs เป้าหมายที่ ๑๖ ส่งเสริมสังคมที่สงบสุขและครอบคลุมที่เอื้อต่อการพัฒนาที่ยั่งยืนในทุกมิติ ยุทธศาสตร์ และสร้างสถาบันที่มีประสิทธิภาพ รับผิดชอบต่อ และครอบคลุมในทุกระดับ / เป้าประสงค์ที่ ๖ พัฒนากลไกที่มีประสิทธิภาพ มีความรับผิดชอบ และโปร่งใสในทุกระดับ

ง. ยุทธศาสตร์จังหวัดพะเยา ยุทธศาสตร์ที่ ๔ ยกระดับคุณภาพชีวิต เสริมสร้างความเป็นคน

จ. ยุทธศาสตร์การพัฒนาขององค์กรปกครองส่วนท้องถิ่นในเขตจังหวัดพะเยา ยุทธศาสตร์ที่ ๖ พัฒนาการเมืองการบริหาร

๖.ยุทธศาสตร์ที่ ๖ พัฒนาการเมืองการบริหาร

๖.๓ กลยุทธ์ที่ ๗ พัฒนาศักยภาพและเพิ่มประสิทธิภาพการดำเนินงานขององค์กร

(๑)แผนงานคณะและชุมชน

ที่	โครงการ	วัตถุประสงค์	เป้าหมาย (ผลผลิตของโครงการ)	งบประมาณ					ตัวชี้วัด (KPI)	ผลที่คาดว่าจะได้รับ	หน่วยงานรับผิดชอบหลัก
				๒๕๖๖ (บาท)	๒๕๖๗ (บาท)	๒๕๖๘ (บาท)	๒๕๖๙ (บาท)	๒๕๗๐ (บาท)			
๑	โครงการปรับปรุงระบบภายในสำนักงานเทศบาลตำบลท่าจำปี	เพื่อปรับปรุงระบบงบประมาณให้ได้มาตรฐาน	เจาะบ่อบาดาล ลึกเฉลี่ย ๘๐-๑๒๐ เมตร พร้อมเครื่องสูบน้ำ	๔๐๐,๐๐๐	๔๐๐,๐๐๐	๔๐๐,๐๐๐	-	-	การปรับปรุงระบบงบประมาณแล้วเสร็จ	ระบบงบประมาณได้มาตรฐาน	กองช่าง
รวม ๑ โครงการ				๔๐๐,๐๐๐	๔๐๐,๐๐๐	๔๐๐,๐๐๐	-	-			

รายละเอียดโครงการพัฒนา
แผนพัฒนาท้องถิ่น (พ.ศ. ๒๕๖๖ - ๒๕๗๐) ฉบับทบทวน
เทศบาลตำบลท่าจำปี อำเภอเมืองพะเยา จังหวัดพะเยา

- ก. ยุทธศาสตร์ชาติ ๒๐ ปี ยุทธศาสตร์ที่ ๖ ด้านการปรับสมดุลและพัฒนาาระบบการบริหารจัดการภาครัฐ
- ข. แผนพัฒนาเศรษฐกิจและสังคมแห่งชาติ ฉบับที่ ๑๓ หมวดหมายที่ ๑๓ ไทยมีภาครัฐที่ทันสมัย มีประสิทธิภาพและตอบโจทยประชาชน
- ค. Sustainable Development Goal : SDGs เป้าหมายที่ ๑๖ ส่งเสริมสังคมที่สงบสุขและครอบคลุมที่เอื้อต่อการพัฒนาที่ยั่งยืนให้ทุกคนเข้าถึงความยุติธรรม และสร้างสถาบันที่มีประสิทธิภาพ รับผิดชอบต่อสังคมในทุกกระดับ / เป้าประสงค์ที่ ๖ พัฒนาสถาบันที่มีประสิทธิภาพ มีความรับผิดชอบ และโปร่งใสในทุกระดับ
- ง. ยุทธศาสตร์จังหวัดพะเยา ยุทธศาสตร์ที่ ๔ ยกระดับคุณภาพชีวิต เสริมสร้างความเป็นมั่นคง
- จ. ยุทธศาสตร์การพัฒนาขององค์กรปกครองส่วนท้องถิ่นในเขตจังหวัดพะเยา ยุทธศาสตร์ที่ ๖ พัฒนาการเมืองการบริหาร
- ๖. ยุทธศาสตร์ที่ ๖ พัฒนาการเมืองการบริหาร

๖.๓ กลยุทธ์ที่ ๗ พัฒนาศักยภาพและเพิ่มประสิทธิภาพการดำเนินงานขององค์กร

(๒) แผนงานอุตสาหกรรมโยธา

ที่	โครงการ/กิจกรรม	วัตถุประสงค์	เป้าหมาย (ผลผลิตของโครงการ)	งบประมาณ					ตัวชี้วัด (KPI)	ผลที่คาดว่าจะได้รับ	หน่วยงานรับผิดชอบหลัก
				๒๕๖๖ (บาท)	๒๕๖๗ (บาท)	๒๕๖๘ (บาท)	๒๕๖๙ (บาท)	๒๕๗๐ (บาท)			
๑	โครงการก่อสร้างรับน้ำฝนหน้าฝนโรงจอดรถเทศบาลตำบลท่าจำปี	เพื่อก่อสร้างรับน้ำฝนโรงจอดรถเทศบาลตำบลท่าจำปี	๑. รังรับน้ำฝนหนา ๑ มม. ขนาด ยาว ๒๔ ม. ๒. ท่อระบายน้ำ ขนาดหนา ๑.๒ มม. (รายละเอียดตามแบบแปลนของเทศบาลตำบลท่าจำปี)	๒๕,๐๐๐	-	-	-	-	ร้อยละ ๑๐๐ ของการติดตั้ง รังรับน้ำฝนแล้วเสร็จ	โรงจอดรถได้รับการติดตั้ง รังรับน้ำฝนและมีมาตรฐานเพิ่มมากขึ้น	กองช่าง
๒	โครงการก่อสร้างหลังคาสระว่ายน้ำเทศบาลตำบลท่าจำปี	เพื่อก่อสร้างหลังคาสระว่ายน้ำเทศบาลตำบลท่าจำปี	ก่อสร้างหลังคาสระว่ายน้ำ ขนาดกว้าง ๑๒ ม. ยาว ๑๘ ม. สูง ๔.๕ ม. พื้นที่ใช้สอย ๒๑๖ ตร.ม. (รายละเอียดตามแบบแปลนของเทศบาลตำบลท่าจำปี)	๖๐๐,๐๐๐	๖๐๐,๐๐๐	๖๐๐,๐๐๐	๖๐๐,๐๐๐	๖๐๐,๐๐๐	ร้อยละ ๑๐๐ ของการก่อสร้างหลังคาสระว่ายน้ำแล้วเสร็จ	หลังคาสระว่ายน้ำก่อสร้างแล้วเสร็จและได้มาตรฐาน	กองช่าง

รายละเอียดโครงการพัฒนา

แผนพัฒนาท้องถิ่น (พ.ศ. ๒๕๖๖ - ๒๕๗๐) ฉบับปรับปรุง

เทศบาลตำบลท่าจำปี อำเภอเมืองพะเยา จังหวัดพะเยา

- ก. ยุทธศาสตร์ชาติ ๒๐ ปี ยุทธศาสตร์ที่ ๖ ด้านการปรับสมดุลและพัฒนาระบบการบริหารจัดการภาครัฐ
- ข. แผนพัฒนาเศรษฐกิจและสังคมแห่งชาติ ฉบับที่ ๑๓ หมายเหตุที่ ๑๓ หมายเหตุที่ ๑๓ ไทยมีภาครัฐที่ทันสมัย มีประสิทธิภาพและตอบสนองประชาชน
- ค. Sustainable Development Goal : SDGs เป้าหมายที่ ๑๖ ส่งเสริมสังคมที่สงบสุขและครอบคลุมที่เอื้อต่อการพัฒนาที่ยั่งยืนให้ทุกคนเข้าถึงความยุติธรรม และสร้างสถาบันที่มีประสิทธิภาพ รับผิดชอบ และครอบคลุมในทุกระดับ / เป้าประสงค์ที่ ๒ พัฒนาระบบที่มีประสิทธิภาพ มีความรับผิดชอบ และโปร่งใสในทุกระดับ
- ง. ยุทธศาสตร์จังหวัดพะเยา ยุทธศาสตร์ที่ ๔ ยกระดับคุณภาพชีวิต เสริมสร้างความเป็นคน
- จ. ยุทธศาสตร์การพัฒนาขององค์กรปกครองส่วนท้องถิ่นในเขตจังหวัดพะเยา ยุทธศาสตร์ที่ ๒ พัฒนาการเมืองการบริหาร

๖.๓ กลยุทธ์ที่ ๗ พัฒนาศักยภาพและเพิ่มประสิทธิภาพการดำเนินงานขององค์กร

(๒) แผนงานอุตสาหกรรมโยธา

ที่	โครงการ	วัตถุประสงค์	เป้าหมาย (ผลผลิตของโครงการ)	งบประมาณ					ตัวชี้วัด (KPI)	ผลที่คาดว่าจะได้รับ	หน่วยงานรับผิดชอบหลัก	
				๒๕๖๖ (บาท)	๒๕๖๗ (บาท)	๒๕๖๘ (บาท)	๒๕๖๙ (บาท)	๒๕๗๐ (บาท)				
๓	โครงการต่อเติมอาคารสำนักงานเทศบาลตำบลท่าจำปี	เพื่อต่อเติมอาคารสำนักงานเทศบาลตำบลท่าจำปี	ขนาดกว้าง ๔.๐๐ ม. ยาว ๖.๘๐ ม.(๒ ห้อง) หรือมีพื้นที่รวม ๒ ห้อง ไม่น้อยกว่า ๕๔.๕๐ ตร.ม.	-	๕๐๐,๐๐๐	๕๐๐,๐๐๐	๕๐๐,๐๐๐	๕๐๐,๐๐๐	๕๐๐,๐๐๐	การก่อสร้างแล้วเสร็จ	ประชาชนได้รับความสะดวกในการติดต่อราชการมากขึ้น	กองช่าง
๔	โครงการต่อเติมอาคารภายในสำนักงานเทศบาลตำบลท่าจำปี	เพื่อต่อเติมอาคารสำนักงานเทศบาลตำบลท่าจำปี	ต่อเติมอาคารขนาดกว้าง ๘.๐๐ ม. ยาว ๑๒.๐๐ ม.	-	๙๐๐,๐๐๐	๙๐๐,๐๐๐	๙๐๐,๐๐๐	๙๐๐,๐๐๐	๙๐๐,๐๐๐	การก่อสร้างแล้วเสร็จ	ประชาชนได้รับความสะดวกในการติดต่อราชการมากขึ้น	กองช่าง
๕	โครงการปรับปรุงผังเมืองรวมเมืองพะเยา	เพื่อออกแผนผังเมืองรวมในการปรับปรุงผังเมืองพะเยา กำหนดพื้นที่อยู่อาศัย จัดทำตามบทบาท ศักยภาพ และสถานการณ์พัฒนาพื้นที่ให้สอดคล้องกับนโยบายรัฐและยุทธศาสตร์พัฒนาจังหวัดฯ	อุดหนุนเงินงบประมาณในการปรับปรุงผังเมืองรวมเมืองพะเยา แก้เทศบาลเมืองพะเยา	-	๑๐๐,๐๐๐	๑๐๐,๐๐๐	๑๐๐,๐๐๐	๑๐๐,๐๐๐	๑๐๐,๐๐๐	การปรับปรุงผังเมืองรวมเมืองพะเยา ได้รับการปรับปรุงแล้วเสร็จ	ผังเมืองรวมเมืองพะเยา ได้รับการปรับปรุงให้สอดคล้องกับพื้นที่และสถานการณ์ปัจจุบัน	กองช่าง /ท.ม.พะเยา /หน่วยงานที่เกี่ยวข้อง
๖	โครงการถนนปรับปรุงระดับบริเวณหลังสำนักงานเทศบาลตำบลท่าจำปี หมู่ที่ ๓ ตำบลท่าจำปี	เพื่อปรับปรุงพื้นที่บริเวณเทศบาลตำบลท่าจำปีให้มีความสะดวกแก่การให้บริการประชาชน	ถนนดินปรุไม่ต่ำกว่า ๑.๐๓๓ ลบ.ม.	๑๓๐,๐๐๐	-	-	-	-	-	พื้นที่ได้รับการปรับปรุงแล้วเสร็จ	ประชาชนได้รับความสะดวกในพื้นที่มีการมากขึ้น	กองช่าง
รวม ๖ โครงการ				๓๕๕,๐๐๐	๒,๒๕๕,๐๐๐	๒,๒๕๕,๐๐๐	๒,๒๕๕,๐๐๐	๒,๒๕๕,๐๐๐	๒,๒๕๕,๐๐๐			

รายละเอียดโครงการพัฒนา
ที่นำมาจากแผนพัฒนาชุมชน

(พ.ศ. ๒๕๖๖ - ๒๕๗๐) ฉบับทบทวน

เทศบาลตำบลท่าจำปี อำเภอเมืองพะเยา จังหวัดพะเยา

ก. ยุทธศาสตร์ชาติ ๒๐ ปี ยุทธศาสตร์ที่ ๒ การสร้างความสามารถในการแข่งขัน

ข. แผนพัฒนาเศรษฐกิจและสังคมแห่งชาติ ฉบับที่ ๑๓ หมายความว่า ๕ ไทยเป็นประเทศกำลังพัฒนาและยุทธศาสตร์ทางโลจิสติกส์ที่สำคัญของภูมิภาค

ค. Sustainable Development Goals : SDGs หมายความว่า ๙ สร้างโครงสร้างพื้นฐานที่มีความทนทาน ส่งเสริมการพัฒนาอุตสาหกรรมที่ครอบคลุมและยั่งยืน และส่งเสริมนวัตกรรม

เป้าประสงค์ที่ ๑ พัฒนาโครงสร้างพื้นฐานที่มีคุณภาพ เชื่อถือได้ ยั่งยืนและมีความทนทาน ซึ่งรวมถึงโครงสร้าง พื้นฐานของภูมิภาคและพื้นที่ชายแดน เพื่อสนับสนุนการพัฒนาทางเศรษฐกิจและความเป็นอยู่ที่ดีของมนุษย์ โดยมุ่งเป้าที่การเข้าถึงได้ในราคาที่สามารถจ่ายได้และเท่าเทียมสำหรับทุกคน

ง. ยุทธศาสตร์จังหวัดที่ ๑ ส่งเสริมเกษตรปลอดภัยและยกระดับคุณภาพชีวิตประชาชน

จ. ยุทธศาสตร์การพัฒนาองค์กรปกครองส่วนท้องถิ่นในเขตจังหวัดพะเยาที่ ๓ พัฒนาโครงสร้างพื้นฐาน

๓. ยุทธศาสตร์ที่ ๓ พัฒนาโครงสร้างพื้นฐาน

๓.๑ กลยุทธ์ที่ ๑ พัฒนาโครงสร้างพื้นฐานเพื่อรองรับการเปลี่ยนแปลงและสนับสนุนระบบเศรษฐกิจท่องเที่ยวและการลงทุน

(๑) แผนงานอุตสาหกรรมและการโยธา

ที่	โครงการ	วัตถุประสงค์	เป้าหมาย (ผลผลิตของ โครงการ)	งบประมาณ				ตัวชี้วัด (KPI)	ผลที่คาดว่าจะ ได้รับ	หน่วยงาน รับผิดชอบหลัก
				๒๕๖๖ (บาท)	๒๕๖๗ (บาท)	๒๕๖๘ (บาท)	๒๕๗๐ (บาท)			
๑	โครงการก่อสร้างถนนแอสฟัลท์ ติกคอนกรีต บ้านต้นกก หมู่ที่ ๑ ตำบลท่าจำปี	เพื่อให้ประชาชนมีถนน สำหรับการสัญจรที่สะดวก และปลอดภัย	ก่อสร้างถนนกว้าง ๔.๐๐ ม. ยาว ๑,๐๐๐.๐๐ ม. หนา ๐.๑๕ ม.	-	-	๗๐๐,๐๐๐	๗๐๐,๐๐๐	ระยะทางที่ก่อสร้าง แล้วเสร็จ	ประชาชนมีถนน สำหรับการสัญจรที่ สะดวกและปลอดภัย เพิ่มมากขึ้น	กองช่าง
๒	โครงการก่อสร้างถนนโดยวัสดุ คัดเลือกเพื่อการเกษตรสายหน้าป่า สุสาน - ลำน้อย บ้านต้นกก หมู่ที่ ๑ ตำบลท่าจำปี	เพื่อให้ประชาชนมีถนน สำหรับการสัญจรที่สะดวก และปลอดภัย	ก่อสร้างถนนฯ ขนาดกว้าง ๕.๐๐ ม. ยาว ๗๕๐ ม. หนา ๐.๑๕ ม.	-	-	-	-	ระยะทางที่ก่อสร้าง แล้วเสร็จ	ประชาชนมีถนน สำหรับการสัญจรที่ สะดวกและปลอดภัย เพิ่มมากขึ้น	กองช่าง
๓	โครงการก่อสร้างถนนหินคลุกเข้าสู่ พื้นที่ทำการเกษตร หมู่ที่ ๑๐ เชื่อมต่อ หมู่ที่ ๑ ตำบลท่าจำปี (จากถนนสาย ๑๑๓๓ เชื่อมต่อหมู่ที่ ๑ บ้านต้นกก)	เพื่อให้ประชาชนมีถนน สำหรับการสัญจรที่สะดวก และปลอดภัย	ก่อสร้างถนนคอนกรีต กว้าง ๔.๐๐ ม. ยาว ๗๗๐ ม. หนา ๐.๒๐ ม.	-	-	๔๙๕,๐๐๐	๔๙๕,๐๐๐	ระยะทางที่ก่อสร้าง แล้วเสร็จ	ประชาชนมีถนน สำหรับการสัญจรที่ สะดวกและปลอดภัย เพิ่มมากขึ้น	กองช่าง
๔	โครงการก่อสร้างถนนคอนกรีตเสริม เหล็กสายหน้าป่าสุสาน - ลำน้อย บ้านต้นกก หมู่ที่ ๑ ตำบลท่าจำปี	เพื่อให้ประชาชนมีถนน สำหรับการสัญจรที่สะดวก และปลอดภัย	ก่อสร้างถนนฯ ขนาดกว้าง ๔.๐๐ ม. ยาว ๗๗๐ ม. หนา ๐.๑๕ ม.	-	-	๕๐๐,๐๐๐	๕๐๐,๐๐๐	ระยะทางที่ก่อสร้าง แล้วเสร็จ	ประชาชนมีถนน สำหรับการสัญจรที่ สะดวกและปลอดภัย เพิ่มมากขึ้น	กองช่าง

รายละเอียดโครงการพัฒนา
ที่นำมาจากแผนพัฒนาชุมชน
(พ.ศ. ๒๕๖๖ - ๒๕๗๐) ฉบับทบทวน
เทศบาลตำบลท่าจำปี อำเภอเมืองพะเยา จังหวัดพะเยา

- ก. ยุทธศาสตร์ชาติ ๒๐ ปี ยุทธศาสตร์ที่ ๒ การสร้างความสามารถในการแข่งขัน
- ข. แผนพัฒนาเศรษฐกิจและสังคมแห่งชาติ ฉบับที่ ๑๓ หมายเหตุภายใต้ ๕ ไทยเป็นประตูการค้าการลงทุนและยุทธศาสตร์ทางโลจิสติกส์ที่สำคัญของภูมิภาค
- ค. Sustainable Development Goals : SDGs เป้าหมายที่ ๙ สร้างโครงสร้างพื้นฐานที่มีความทนทาน ส่งเสริมการพัฒนาอุตสาหกรรมที่ครอบคลุมและ ยั่งยืน และส่งเสริมนวัตกรรม
- เป้าประสงค์ที่ ๑ พัฒนาโครงสร้างพื้นฐานที่มีคุณภาพ เชื่อถือได้ ยั่งยืนและมีความทนทาน ซึ่งรวมถึงโครงสร้าง พื้นฐานของภูมิภาคและที่ข้ามเขตแดน เพื่อสนับสนุนการพัฒนาทางเศรษฐกิจและความ เป็นอยู่ที่ดีของมนุษย์ โดยมุ่งเป้าไปที่การเข้าถึงได้ในภาคที่สามารถจ่ายได้และเท่าเทียมสำหรับทุกคน
- ง. ยุทธศาสตร์จังหวัดที่ ๑ ส่งเสริมเกษตรปลอดภัยและการค้าการลงทุน เพื่อเพิ่มความสามารถในการแข่งขัน
- จ. ยุทธศาสตร์การพัฒนาองค์กรปกครองส่วนท้องถิ่นในเขตจังหวัดพะเยาที่ ๓ พัฒนาโครงสร้างพื้นฐาน
๓. ยุทธศาสตร์ที่ ๓ พัฒนาโครงสร้างพื้นฐาน
- ๓.๑ กลยุทธ์ที่ ๑ พัฒนาโครงสร้างพื้นฐานเพื่อรองรับการเปลี่ยนแปลงและสนับสนุนระบบเศรษฐกิจการท่องเที่ยวและการลงทุน
- (๑) แผนงานอุตสาหกรรมและการโยธา

ที่	โครงการ	วัตถุประสงค์	เป้าหมาย (ผลผลิตของโครงการ)	งบประมาณ					ตัวชี้วัด (KPI)	ผลที่คาดว่าจะได้รับ	หน่วยงาน รับผิดชอบหลัก
				๒๕๖๖ (บาท)	๒๕๖๗ (บาท)	๒๕๖๘ (บาท)	๒๕๖๙ (บาท)	๒๕๗๐ (บาท)			
๕	โครงการปรับปรุงระบบประปาหมู่บ้าน หมู่ที่ ๑	เพื่อเพิ่มน้ำสะอาดสำหรับการอุปโภคบริโภค	ปรับปรุงระบบประปาหมู่บ้าน พร้อมระบบส่งน้ำ ระยะทาง ๒,๐๐๐ ม.	-	๕๐๐,๐๐๐	๕๐๐,๐๐๐	๕๐๐,๐๐๐	๕๐๐,๐๐๐	ปรับปรุงระบบประปาหมู่บ้าน จำนวน ๑ แห่ง	ประชาชนมีน้ำสะอาด สำหรับการอุปโภคบริโภค	กองช่าง
๖	โครงการก่อสร้างรางระบายน้ำ หมู่ที่ ๑ พร้อมฝายปิดา บริเวณหน้าวัดต้นกก	เพื่อให้มีระบบระบายน้ำที่ดี และป้องกันน้ำไหลทะลักเข้าบ้านเรือนราษฎร	ก่อสร้างรางระบายน้ำ พร้อมฝายปิด กว้าง ๐.๕๐ ม. ยาว ๒๐๐ ม. ลึก ๐.๕๐ ม	-	-	-	๕๐๐,๐๐๐	-	ระยะทางที่ก่อสร้างแล้วเสร็จ	มีระบบระบายน้ำที่ดี และป้องกันน้ำไหลทะลักเข้าบ้านเรือนราษฎร	กองช่าง
๗	โครงการก่อสร้างศาลาเอนกประสงค์ภายในป่าสุสานบ้านต้นกก หมู่ที่ ๑ ตำบลท่าจำปี	เพื่อใช้เป็นสถานที่ประกอบกิจกรรมในพิธีฌาปนกิจในหมู่บ้าน	ขนาดกว้าง ๖.๐๐ ม. ยาว ๘.๐๐ ม. สูง ๕.๐๐ ม	-	-	-	๔๐๐,๐๐๐	๔๐๐,๐๐๐	ศาลาเอนกประสงค์ จำนวน ๑ แห่ง	มีสถานที่ประกอบกิจกรรมในพิธีฌาปนกิจในหมู่บ้าน	กองช่าง
รวม ๗ โครงการ				๓๕๐,๐๐๐	๕๐๐,๐๐๐	๕๐๐,๐๐๐	๒,๕๙๕,๐๐๐	๓,๐๙๕,๐๐๐	๙๐๐,๐๐๐		

รายละเอียดโครงการพัฒนา
ที่นำมาจากแผนพัฒนาชุมชน
(พ.ศ. ๒๕๖๖ - ๒๕๗๐) ฉบับทบทวน
เทศบาลตำบลท่าจี่ อำเภอเมืองพะเยา จังหวัดพะเยา

- ก. ยุทธศาสตร์ชาติ ๒๐ ปี ยุทธศาสตร์ที่ ๒ การสร้างความสามารถในการแข่งขัน
- ข. แผนพัฒนาเศรษฐกิจและสังคมแห่งชาติ ฉบับที่ ๑๓ หมายเหตุที่ ๕ ไทยเป็นประเทศการค้าการลงทุนและยุทธศาสตร์ทางดิจิทัลที่สำคัญของภูมิภาค
- ค. Sustainable Development Goals : SDGs เป้าหมายที่ ๙ สร้างโครงสร้างพื้นฐานที่มีความทนทาน ส่งเสริมการพัฒนาอุตสาหกรรมที่ครอบคลุมและ ยั่งยืน และส่งเสริมนวัตกรรม
- เป้าประสงค์ที่ ๑ พัฒนาโครงสร้างพื้นฐานที่มีคุณภาพ เชื่อถือได้ ยั่งยืนและมีความทนทาน ซึ่งรวมถึงโครงสร้าง พื้นฐานของภูมิภาคและที่ข้ามเขตแดน เพื่อสนับสนุนการพัฒนาทางเศรษฐกิจและความ เป็นอยู่ที่ดีของมนุษย์ โดยมีเป้าที่การเข้าถึงได้ในราคาที่สามารถจ่ายได้และเท่าเทียมสำหรับทุกคน
- ง. ยุทธศาสตร์จังหวัดที่ ๑ ส่งเสริมเกษตรปลอดภัยและยกระดับคุณภาพชีวิตของประชาชน
- จ. ยุทธศาสตร์การพัฒนาขององค์กรปกครองส่วนท้องถิ่นในเขตจังหวัดพะเยาที่ ๓ พัฒนาโครงสร้างพื้นฐาน
- ก. ยุทธศาสตร์ที่ ๓ พัฒนาโครงสร้างพื้นฐาน

๓.๑ กลยุทธ์ที่ ๑ พัฒนาโครงสร้างพื้นฐานเพื่อรองรับการเปลี่ยนแปลงและสนับสนุนระบบเศรษฐกิจการท่องเที่ยวและการลงทุน

(๑) แผนงานอุตสาหกรรมและการโยธา

ที่	โครงการ	วัตถุประสงค์	เป้าหมาย (ผลผลิตของโครงการ)	งบประมาณ					ตัวชี้วัด (KPI)	ผลที่คาดว่าจะได้รับ	หน่วยงานรับผิดชอบหลัก
				๒๕๖๖ (บาท)	๒๕๖๗ (บาท)	๒๕๖๘ (บาท)	๒๕๖๙ (บาท)	๒๕๗๐ (บาท)			
๑	โครงการก่อสร้างถนนคอนกรีตเสริมเหล็ก ชนิดไม่มีไหล่ทาง หมู่ที่ ๒ ตำบล ท่าจี่ (สายทิศเหนือ)	เพื่อให้ประชาชนมีถนน สำหรับบริการสัญจรที่สะดวกและปลอดภัย	ก่อสร้างถนนขนาดกว้าง ๔.๐๐ ม. ยาว ๕๐๐ ม. ทนทาน ๐.๑๕ ม.	-	-	๓๕๐,๐๐๐	-	-	ระยะทางที่ก่อสร้างแล้วเสร็จ	เพื่อให้ประชาชนมีถนนสำหรับการสัญจรที่สะดวกและปลอดภัยเพิ่มมากขึ้น	กองช่าง
๒	โครงการก่อสร้างถนนหินคลุกเพื่อการเกษตรสายหน้าป่าสุสาน หมู่ที่ ๒ ตำบลท่าจี่	เพื่อให้ประชาชนมีถนน สำหรับบริการสัญจรที่สะดวกและปลอดภัย	ก่อสร้างถนนขนาดกว้าง ๓.๕๐ ม. ยาว ๓๐๐ ม. ทนทาน ๐.๑๕ ม.	๑๕๐,๐๐๐	-	๑๕๐,๐๐๐	-	-	ระยะทางที่ก่อสร้างแล้วเสร็จ	เพื่อให้ประชาชนมีถนนสำหรับการสัญจรที่สะดวกและปลอดภัยเพิ่มมากขึ้น	กองช่าง
๓	โครงการก่อสร้างรางระบายน้ำคอนกรีตเสริมเหล็กรูปตัวยู แบบมีฝาปิด หมู่ที่ ๒ (จากบ้านนายแสน ชันชาลี - หน้านางกัลยา สะพานแก้ว)	เพื่อให้มีระบบระบายน้ำที่ดี และป้องกันน้ำไหลทะลักเข้าบ้านเรือนราษฎร	ก่อสร้างรางระบายน้ำ พร้อมฝาปิดกว้าง ๐.๔๐ ม.ลึก ๐.๔๐ ม. ยาว ๑๗๐.๐๐ ม. ทนทาน ๐.๑๐ ม.	-	-	๓๖๐,๐๐๐	๓๖๐,๐๐๐	-	ระยะทางที่ก่อสร้างแล้วเสร็จ	มีระบบระบายน้ำที่ดี และป้องกันน้ำไหลทะลักเข้าบ้านเรือนราษฎร	กองช่าง
๔	โครงการเจาะบ่อบาดล หมู่ที่ ๒ ตำบลท่าจี่	เพื่อให้มีน้ำสะอาดสำหรับ การอุปโภคบริโภค	เจาะบ่อบาดลขนาดลึก ๑๕๐ - ๒๐๐ ม.	-	-	๕๐๐,๐๐๐	๕๐๐,๐๐๐	-	บ่อบาดล จำนวน ๑ บ่อ	ประชาชนน้ำสะอาด สำหรับอุปโภคบริโภค	กองช่าง

รายละเอียดโครงการพัฒนา
ที่นำมาจากแผนพัฒนาชุมชน
(พ.ศ. ๒๕๖๖ - ๒๕๗๐) ฉบับทบทวน
เทศบาลตำบลท่าจี่ อำเภอเมืองพะเยา จังหวัดพะเยา

- ก. ยุทธศาสตร์ชาติ ๒๐ ปี ยุทธศาสตร์ที่ ๒ การสร้างความสามารถในการแข่งขัน
- ข. แผนพัฒนาเศรษฐกิจและสังคมแห่งชาติ ฉบับที่ ๑๓ หมายเหตุที่ ๕ ไทยเป็นประตูการค้าการลงทุนและยุทธศาสตร์ทางโลจิสติกส์ที่สำคัญของภูมิภาค
- ค. Sustainable Development Goals : SDGs เป้าหมายที่ ๙ สร้างโครงสร้างพื้นฐานที่มีความทนทาน ส่งเสริมการพัฒนาอุตสาหกรรมที่ครอบคลุมและ ยั่งยืน และส่งเสริมนวัตกรรม
- เป้าประสงค์ที่ ๑ พัฒนาระบบโครงสร้างพื้นฐานที่มีคุณภาพ เชื้อเพลิงได้ ยั่งยืนและมีความทนทาน ซึ่งรวมถึงโครงสร้าง พื้นฐานของภูมิภาคและที่ข้ามเขตแดน เพื่อสนับสนุนการพัฒนาทางเศรษฐกิจและความยั่งยืน โดยมุ่งเป้าไปที่การเข้าถึงได้ในราคาที่สามารถจ่ายได้และเท่าเทียมสำหรับทุกคน
- ง. ยุทธศาสตร์จังหวัดที่ ๑ ส่งเสริมเกษตรปลอดภัยและการค้าการลงทุนเพื่อเพิ่มความสามารถในการแข่งขัน
- จ. ยุทธศาสตร์การพัฒนาขององค์กรปกครองส่วนท้องถิ่นในเขตจังหวัดพะเยาที่ ๓ พัฒนาโครงสร้างพื้นฐาน
๓. ยุทธศาสตร์ที่ ๓ พัฒนาระบบโครงสร้างพื้นฐาน
- ๓.๑ กลยุทธ์ที่ ๑ พัฒนาระบบโครงสร้างพื้นฐานเพื่อรองรับการเปลี่ยนแปลงและสนับสนุนระบบเศรษฐกิจการท่องเที่ยวและการลงทุน

(๑) แผนงานอุตสาหกรรมและการโยธา

ที่	โครงการ	วัตถุประสงค์	เป้าหมาย (ผลผลิตของ โครงการ)	งบประมาณ				ตัวชี้วัด (KPI)	ผลที่คาดว่าจะ ได้รับ	หน่วยงาน รับผิดชอบหลัก	
				๒๕๖๖ (บาท)	๒๕๖๗ (บาท)	๒๕๖๘ (บาท)	๒๕๖๙ (บาท)				๒๕๗๐ (บาท)
๕	โครงการติดตั้งเครื่องผลิตไฟฟ้าพลังงานแสงอาทิตย์ หมู่ที่ ๒	เพื่อลดต้นทุนการผลิตไฟฟ้าประจำบ้าน	ติดตั้งเครื่องผลิตไฟฟ้าพลังงานแสงอาทิตย์	๕๐๐,๐๐๐	๕๐๐,๐๐๐	๕๐๐,๐๐๐	-	-	ติดตั้งเครื่องผลิตไฟฟ้าพลังงานแสงอาทิตย์จำนวน ๑ จุด	ต้นทุนการผลิตไฟฟ้าประจำบ้านของหมู่บ้านลดลง	กองช่าง
๖	โครงการก่อสร้างรางระบายน้ำคอนกรีตเสริมเหล็กรูปตัว Y แบบมีฝาปิด หมู่ที่ ๒(จากบ้านนายแสน จันชาลี - ที่นางนางกัลยา สะพานแก้ว)	เพื่อให้มีระบบระบายน้ำที่ดีและป้องกันน้ำไหลทะลักเข้าบ้านเรือนราษฎร	ก่อสร้างรางระบายน้ำพร้อมฝาปิดกว้าง ๐.๔๐ ม. ลึกเฉลี่ย ๐.๔๐ ม. ยาว ๑๗๕.๐๐ ม. หน้า ๐.๑๐ ม.	-	-	๓๖๐,๐๐๐	๓๖๐,๐๐๐	-	ระยะทางที่ก่อสร้างแล้วเสร็จ	มีระบบระบายน้ำที่ดีและป้องกันน้ำไหลทะลักเข้าบ้านเรือนราษฎร	กองช่าง
๗	โครงการก่อสร้างรางระบายน้ำคอนกรีตเสริมเหล็กรูปตัว Y แบบมีฝาปิด หมู่ที่ ๒(จากบ้านนายประพันธ์ ดวงมณฑล - โรงเรียนบ้านต้าเหล่า)	เพื่อให้มีระบบระบายน้ำที่ดีและป้องกันน้ำไหลทะลักเข้าบ้านเรือนราษฎร	ก่อสร้างรางระบายน้ำพร้อมฝาปิดกว้าง ๐.๔๐ ม. ลึกเฉลี่ย ๐.๔๐ ม. ยาว ๑๗๕.๐๐ ม.	-	๑๖๐,๐๐๐	๑๖๐,๐๐๐	-	-	ระยะทางที่ก่อสร้างแล้วเสร็จ	มีระบบระบายน้ำที่ดีและป้องกันน้ำไหลทะลักเข้าบ้านเรือนราษฎร	กองช่าง
๘	โครงการก่อสร้างรางระบายน้ำแบบมีฝาปิด หมู่ที่ ๒ (จากบ้านนายสอง พัน จันสา - บ้านนายอุบล จันทรพองงาม)	เพื่อให้มีระบบระบายน้ำที่ดีและป้องกันน้ำไหลทะลักเข้าบ้านเรือนราษฎร	ก่อสร้างรางระบายน้ำพร้อมฝาปิดกว้าง ๐.๔๐ ม. ยาว ๒๓๒.๐๐ ม. หน้า ๐.๑๐ ม.	-	-	-	๔๕๐,๐๐๐	๔๕๐,๐๐๐	ระยะทางที่ก่อสร้างแล้วเสร็จ	มีระบบระบายน้ำที่ดีและป้องกันน้ำไหลทะลักเข้าบ้านเรือนราษฎร	กองช่าง
รวม ๘ โครงการ				๕๐๐,๐๐๐	๘๑๐,๐๐๐	๒,๓๘๐,๐๐๐	๑,๗๑๐,๐๐๐	๔๕๐,๐๐๐			

รายละเอียดโครงการพัฒนา
ที่นำมาจากแผนพัฒนาชุมชน
(พ.ศ. ๒๕๖๖ - ๒๕๗๐) ฉบับพัฒนา
เทศบาลตำบลท่าจำปี อำเภอเมืองพะเยา จังหวัดพะเยา

- ก. ยุทธศาสตร์ชาติ ๒๐ ปี ยุทธศาสตร์ที่ ๒ การสร้างความสามารถในการแข่งขัน
- ข. แผนพัฒนาเศรษฐกิจและสังคมแห่งชาติ ฉบับที่ ๑๓ หมายเหตุที่ ๕ ไทยเป็นประตูการค้าการลงทุนและยุทธศาสตร์ทางโลจิสติกส์ที่สำคัญของภูมิภาค
- ค. Sustainable Development Goals : SDGs เป้าหมายที่ ๙ สร้างโครงสร้างพื้นฐานที่ความทนทาน ส่งเสริมการพัฒนาอุตสาหกรรมที่ครอบคลุมและ ยั่งยืน และส่งเสริมนวัตกรรม
- เป้าประสงค์ที่ ๑ พัฒนาโครงสร้างพื้นฐานที่มีคุณภาพ เชื่อถือได้ ยั่งยืนและมีความทนทาน ซึ่งรวมถึงโครงสร้าง พื้นฐานของภูมิภาคและที่ข้ามเขตแดน เพื่อสนับสนุนการพัฒนาทางเศรษฐกิจและความเป็นอยู่ที่ดีของมนุษย์ โดยมีเป้าที่การเข้าถึงได้ในราคาที่สามารถจ่ายได้และเท่าเทียมสำหรับทุกคน
- ง. ยุทธศาสตร์จังหวัดที่ ๑ ส่งเสริมเกษตรปลอดภัยและการค้าการลงทุนเพื่อเพิ่มความสามารถในการแข่งขัน
- จ. ยุทธศาสตร์การพัฒนาขององค์การบริหารส่วนท้องถิ่นในเขตจังหวัดพะเยาที่ ๓ พัฒนาโครงสร้างพื้นฐาน
๓. ยุทธศาสตร์ที่ ๓ พัฒนาโครงสร้างพื้นฐาน
- ๓.๑ กลยุทธ์ที่ ๒ พัฒนาโครงสร้างพื้นฐานเพื่อรองรับการเปลี่ยนแปลงและสนับสนุนระบบเศรษฐกิจการท่องเที่ยวและการลงทุน

(๑) แผนงาน อุสาหกรรมและการโยธา

ที่	โครงการ	วัตถุประสงค์	เป้าหมาย (ผลผลิตของ โครงการ)	งบประมาณ				ตัวชี้วัด (KPI)	ผลที่คาดว่าจะ ได้รับ	หน่วยงาน รับผิดชอบหลัก
				๒๕๖๖ (บาท)	๒๕๖๗ (บาท)	๒๕๖๘ (บาท)	๒๕๖๙ (บาท)			
๑	โครงการก่อสร้างถนนแอสฟัลท์ ติกคอนกรีต (วัดร่องห้า หมู่ที่ ๓ - บ้านหัวเตียน หมู่ที่ ๑๐)	เพื่อให้ประชาชนมีถนน สำหรับการสัญจรที่สะดวก และปลอดภัย	ก่อสร้างถนนขนาดผิวทาง กว้าง ๔.๐๐ ม. ยาว ๓๕๐.๐๐ ม. หน้า ๐.๐๔ ม. หรือมีพื้นที่ ไม่น้อยกว่า ๑,๔๐๐.๐๐ ตร.ม	-	-	๔๙๐,๐๐๐ (บาท)	๔๙๐,๐๐๐ (บาท)	ระยะทางที่ก่อสร้าง แล้วเสร็จ	ประชาชนมีถนน สำหรับการสัญจรที่ สะดวกและปลอดภัย เพิ่มมากขึ้น	กองช่าง
๒	โครงการก่อสร้างถนน คสล. หมู่ที่ ๓ ตำบลท่าจำปี (สายข้างวัดร่องห้า)	เพื่อให้ประชาชนมีถนน สำหรับการสัญจรที่สะดวก และปลอดภัย	ก่อสร้างถนนคสล.ขนาดผิว ทางกว้าง ๓.๕๐ ม. ยาว ๗๕.๐๐ ม. หน้า ๐.๑๕ ม. หรือมีพื้นที่ไม่น้อยกว่า ๒๖๒.๕๐ ตร.ม.	-	๒๐๐,๐๐๐	๒๐๐,๐๐๐	๒๐๐,๐๐๐	ระยะทางที่ก่อสร้าง แล้วเสร็จ	ประชาชนมีถนน สำหรับการสัญจรที่ สะดวกและปลอดภัย เพิ่มมากขึ้น	กองช่าง
๓	โครงการก่อสร้างคสล.เข้าสู่พื้นที่ ทำการเกษตร หมู่ที่ ๓ บ้านร่องห้า เชื่อมต่อ หมู่ที่ ๙ บ้านสัน ตำบล ท่าจำปี	เพื่อให้ประชาชนมีถนน สำหรับการสัญจรที่สะดวก และปลอดภัย	ก่อสร้างถนนขนาดผิวทาง กว้าง ๓.๐๐ ม. ยาว ๑,๖๐๐.๐๐ ม. หน้า ๐.๑๕ ม. หรือมีพื้นที่ไม่น้อยกว่า ๔,๘๐๐.๐๐ ตร.ม.	-	-	-	๕๕๔,๐๐๐	ระยะทางที่ก่อสร้าง แล้วเสร็จ	ประชาชนมีถนน สำหรับการสัญจรที่ สะดวกและปลอดภัย เพิ่มมากขึ้น	กองช่าง
๔	โครงการก่อสร้างคสล.หมู่ที่ ๓ บ้าน ร่องห้า(จากบ้านนางเสารแก้ว อ้อย มูล - ที่บ้านงสมยต ปิงวงค์)	เพื่อให้ประชาชนมีถนน สำหรับการสัญจรที่สะดวก และปลอดภัย	ก่อสร้างถนนขนาดผิวทาง กว้าง ๔.๐๐ ม. ยาว ๑๕๐.๐๐ ม. หน้า ๐.๑๕ ม.	-	-	-	๑๐๐,๐๐๐	ระยะทางที่ก่อสร้าง แล้วเสร็จ	ประชาชนมีถนน สำหรับการสัญจรที่ สะดวกและปลอดภัย เพิ่มมากขึ้น	กองช่าง

รายละเอียดโครงการพัฒนา
ที่นำมาจากแผนพัฒนาชุมชน

(พ.ศ. ๒๕๖๖ - ๒๕๗๐) ฉบับทบทวน

เทศบาลตำบลท่าจำปี อำเภอเมืองพะเยา จังหวัดพะเยา

ก. ยุทธศาสตร์ชาติ ๒๐ ปี ยุทธศาสตร์ที่ ๒ การสร้างความสามารถในการแข่งขัน

ข. แผนพัฒนาเศรษฐกิจและสังคมแห่งชาติ ฉบับที่ ๑๓ หมายเหตุที่ ๕ ไทยเป็นประตูการค้าการลงทุนและยุทธศาสตร์ทางโลจิสติกส์ที่สำคัญของภูมิภาค

ค. Sustainable Development Goals : SDGs เป้าหมายที่ ๙ สร้างโครงสร้างพื้นฐานที่ความทนทาน ส่งเสริมการพัฒนาอุตสาหกรรมที่ครอบคลุมและยั่งยืน และส่งเสริมนวัตกรรม

เป้าประสงค์ที่ ๑ พัฒนาโครงสร้างพื้นฐานที่มีคุณภาพ เชื่อถือได้ ยั่งยืนและมีคุณภาพ ซึ่งรวมถึงโครงสร้าง พื้นฐานของภูมิภาคและที่ข้ามเขตแดน เพื่อสนับสนุนการพัฒนาทางเศรษฐกิจและความยั่งยืนของผู้ที่เชื่อมโยงในราคาที่สามารถจ่ายได้และเท่าเทียมสำหรับทุกคน

ง. ยุทธศาสตร์จังหวัดที่ ๑ ส่งเสริมเกษตรปลอดภัยและการค้าการลงทุนเพื่อเพิ่มความเสมอภาค

จ. ยุทธศาสตร์การพัฒนาขององค์กรปกครองส่วนท้องถิ่นในเขตจังหวัดพะเยาที่ ๓ พัฒนาโครงสร้างพื้นฐาน

๓. ยุทธศาสตร์ที่ ๓ พัฒนาโครงสร้างพื้นฐาน

๓.๑ กัลยศัพท์ที่ ๒ พัฒนาโครงสร้างพื้นฐานเพื่อรองรับการเปลี่ยนแปลงและสนับสนุนระบบเศรษฐกิจการท่องเที่ยวและการลงทุน

(๑) แผนงาน อุตสาหกรรมและการโยธา

ที่	โครงการ	วัตถุประสงค์	เป้าหมาย (ผลผลิตของ โครงการ)	งบประมาณ					ตัวชี้วัด (KPI)	ผลที่คาดว่าจะ ได้รับ	หน่วยงาน รับผิดชอบหลัก
				๒๕๖๖ (บาท)	๒๕๖๗ (บาท)	๒๕๖๘ (บาท)	๒๕๖๙ (บาท)	๒๕๗๐ (บาท)			
๕	โครงการก่อสร้างลานคอนกรีตเสริมเหล็กภายในป่าสุสาน บ้านร่องห้า - บ้านห้วยเคียน หมู่ที่ ๓ ตำบลท่าจำปี	เพื่อเป็นสถานที่สำหรับประชาชนในการประกอบพิธีที่เกี่ยวข้องกับงานฌาปนกิจภายในหมู่บ้าน	ลานคอนกรีตขนาดกว้าง ๔๐.๐๐ ม. ยาว ๔๐.๐๐ ม. หน้า ๐.๑๐ ม.	-	-	๕๐๐,๐๐๐	๕๐๐,๐๐๐	-	ลานคอนกรีต จำนวน ๑ แห่ง	ประชาชนมีสถานที่ในการประกอบพิธีที่เกี่ยวข้องกับงานฌาปนกิจที่สะดวกมากขึ้น	กองช่าง
๖	โครงการก่อสร้างรางระบายน้ำคอนกรีตเสริมเหล็กรูปตัวยู แบบมีฝาดปิด ขอย ๒ หมู่ที่ ๓ ตำบลท่าจำปี	เพื่อให้มีระบบระบายน้ำที่ดีและป้องกันน้ำไหลทะลักเข้าบ้านเรือนราษฎร	ก่อสร้างรางระบายน้ำพร้อมฝาดปิดกว้าง ๐.๓๐ ม. ลึกเฉลี่ย ๐.๑๕ - ๐.๓๐ ม. ยาว ๔๗.๐๐ ม.	๑๕๐,๐๐๐	๑๕๐,๐๐๐	-	-	-	ระยะทางที่ก่อสร้างแล้วเสร็จ	มีระบบระบายน้ำที่ดีและป้องกันน้ำไหลทะลักเข้าบ้านเรือนราษฎร	กองช่าง
๗	โครงการก่อสร้างรางส่งน้ำคอนกรีตรูปตัวยู แบบไม่มีฝาดปิด หมู่ที่ ๓ (จากฝายทุ่งตง - ที่นารางจันทน์สะพานแก้ว)	เพื่อให้มีระบบระบายน้ำที่ดีและป้องกันน้ำไหลทะลักเข้าบ้านเรือนราษฎร	ก่อสร้างรางส่งน้ำคอนกรีตขนาดกว้าง ๑.๐๐ ม. ลึกเฉลี่ย ๐.๘๐ ม. ยาว ๑๐๐ ม.	-	-	๓๓๘,๐๐๐	๓๓๘,๐๐๐	๓๓๘,๐๐๐	ระยะทางที่ก่อสร้างแล้วเสร็จ	มีระบบระบายน้ำที่ดีและป้องกันน้ำไหลทะลักเข้าบ้านเรือนราษฎร	กองช่าง
๘	โครงการก่อสร้างรางส่งน้ำคอนกรีตรูปตัวยู แบบไม่มีฝาดปิด หมู่ที่ ๓ (จากฝายโค้งลุ่ม - ที่นารางจันทน์ดวงพันธุ์)	เพื่อให้มีระบบระบายน้ำที่ดีและป้องกันน้ำไหลทะลักเข้าบ้านเรือนราษฎร	ก่อสร้างรางส่งน้ำคอนกรีตขนาดกว้าง ๐.๕๐ ม. ลึกเฉลี่ย ๐.๘๐ ม. ยาว ๓๐๐ ม.	-	-	๔๘๘,๐๐๐	๔๘๘,๐๐๐	๔๘๘,๐๐๐	ระยะทางที่ก่อสร้างแล้วเสร็จ	มีระบบระบายน้ำที่ดีและป้องกันน้ำไหลทะลักเข้าบ้านเรือนราษฎร	กองช่าง

รายละเอียดโครงการพัฒนา
ที่นำมาจากแผนพัฒนาชุมชน

(พ.ศ. ๒๕๖๖ - ๒๕๗๐) ฉบับทบทวน

เทศบาลตำบลท่าจำปี อำเภอเมืองพะเยา จังหวัดพะเยา

ก. ยุทธศาสตร์ชาติ ๒๐ ปี ยุทธศาสตร์ที่ ๒ การสร้างความสามารถในการแข่งขัน

ข. แผนพัฒนาเศรษฐกิจและสังคมแห่งชาติ ฉบับที่ ๑๓ หมายเหตุที่ ๕ ไทยเป็นประตูการค้าการลงทุนและยุทธศาสตร์ทางโลจิสติกส์ที่สำคัญของภูมิภาค

ค. Sustainable Development Goals : SDGs เป้าหมายที่ ๙ สร้างโครงสร้างพื้นฐานที่พัฒนาอุตสาหกรรมที่ครอบคลุมและ ยั่งยืน และส่งเสริมนวัตกรรม

เป้าประสงค์ที่ ๑ พัฒนาโครงสร้างพื้นฐานที่มีคุณภาพ เชื่อถือได้ ยั่งยืนและมีคุณภาพ เพื่อสนับสนุนการพัฒนาทางเศรษฐกิจและความเป็นอยู่ที่ดีของมนุษย์ โดยมุ่งเป้าไปที่การเข้าถึงได้ในราคาที่สามารถจ่ายได้และเท่าเทียมสำหรับทุกคน

ง. ยุทธศาสตร์จังหวัดที่ ๑ ส่งเสริมเกษตรปลอดภัยและยกระดับคุณภาพชีวิตเพื่อเพิ่มความสามารถในการแข่งขัน

จ. ยุทธศาสตร์การพัฒนาขององค์กรปกครองส่วนท้องถิ่นในเขตจังหวัดพะเยาที่ ๓ พัฒนาโครงสร้างพื้นฐาน

๓. ยุทธศาสตร์ที่ ๓ พัฒนาโครงสร้างพื้นฐาน

๓.๑ กลยุทธ์ที่ ๒ พัฒนาโครงสร้างพื้นฐานเพื่อรองรับการเปลี่ยนแปลงและสนับสนุนระบบเศรษฐกิจการท่องเที่ยวและการลงทุน

(๑) แผนงาน อุสาหกรรมและการโยธา

ที่	โครงการ	วัตถุประสงค์	เป้าหมาย (ผลผลิตของโครงการ)	งบประมาณ					ตัวชี้วัด (KPI)	ผลที่คาดว่าจะได้รับ	หน่วยงานรับผิดชอบหลัก
				๒๕๖๖ (บาท)	๒๕๖๗ (บาท)	๒๕๖๘ (บาท)	๒๕๖๙ (บาท)	๒๕๗๐ (บาท)			
๙	โครงการซ่อมแซมฝายร่องน้ำ หมู่ที่ ๓ ตำบลท่าจำปี	เพื่อถักเก็บน้ำไว้ใช้ในการเกษตร	ขนาดกว้าง ๗.๐๐ ม. สูง ๑.๖๐ ม.	-	๒๐๐,๐๐๐	๒๐๐,๐๐๐	๒๐๐,๐๐๐	๒๐๐,๐๐๐	มีฝายกเก็บน้ำเพื่อการเกษตร	ประชาชนมีน้ำใช้ในการเกษตรและอุปโภคบริโภค	กองช่าง
๑๐	โครงการก่อสร้างฝายคอนกรีตเสริมเหล็ก (ฝายหม้อลิ้ง) หมู่ที่ ๓ ตำบลท่าจำปี	เพื่อถักเก็บน้ำไว้ใช้ในการเกษตร	ขนาดกว้าง ๑๐.๐๐ ม. สูง ๓.๐๐ ม. ทน ๐.๓๐ ม.	-	-	๗๐๐,๐๐๐	๗๐๐,๐๐๐	-	มีฝายกเก็บน้ำเพื่อการเกษตร	ประชาชนมีน้ำใช้ในการเกษตรและอุปโภคบริโภค	กองช่าง
๑๑	โครงการก่อสร้างฝายคอนกรีตเสริมเหล็ก (ฝายโค้ง) หมู่ที่ ๓ ตำบลท่าจำปี	เพื่อถักเก็บน้ำไว้ใช้ในการเกษตร	ขนาดกว้าง ๑๐.๐๐ ม. สูง ๓.๐๐ ม. ทน ๐.๓๐ ม.	-	-	๗๐๐,๐๐๐	๗๐๐,๐๐๐	-	มีฝายกเก็บน้ำเพื่อการเกษตร	ประชาชนมีน้ำใช้ในการเกษตรและอุปโภคบริโภค	กองช่าง
๑๒	โครงการก่อสร้างฝายคอนกรีตเสริมเหล็ก หมู่ที่ ๓ ตำบลท่าจำปี (โค้งก้อด - โค้งคอง)	เพื่อถักเก็บน้ำไว้ใช้ในการเกษตร	ขนาดกว้าง ๐.๗๐ ม. ลึก ๐.๘๐ ม. ยาว ๑,๕๐๐.๐๐ ม. ทน ๐.๑๗ ม.	-	-	-	-	๒,๕๐๐,๐๐๐	จำนวนฝายที่ก่อสร้างแล้วเสร็จ	ประชาชนมีน้ำใช้ในการเกษตรและอุปโภคบริโภค	กองช่าง
๑๓	โครงการก่อสร้างฝายคอนกรีตเสริมเหล็ก หมู่ที่ ๓ ตำบลท่าจำปี (โค้งก้อด)	เพื่อถักเก็บน้ำไว้ใช้ในการเกษตร	ขนาดกว้าง ๑.๒๐ ม. ลึก ๐.๖๐ ม. ยาว ๒๐๐.๐๐ ม. ทน ๐.๑๗ ม.	๓๕๐,๐๐๐	๓๕๐,๐๐๐	๓๕๐,๐๐๐	๓๕๐,๐๐๐	-	จำนวนฝายที่ก่อสร้างแล้วเสร็จ	มีน้ำใช้สำหรับ การเกษตรอย่างเพียงพอตลอดทั้งปี	กองช่าง

รายละเอียดโครงการพัฒนา
ที่นำมาจากแผนพัฒนาชุมชน
(พ.ศ. ๒๕๖๖ - ๒๕๗๐) ฉบับทบทวน
เทศบาลตำบลท่าจี่ อำเภอเมืองพะเยา จังหวัดพะเยา

- ก. ยุทธศาสตร์ชาติ ๒๐ ปี ยุทธศาสตร์ที่ ๒ การสร้างความสามารถในการแข่งขัน
 - ข. แผนพัฒนาเศรษฐกิจและสังคมแห่งชาติ ฉบับที่ ๑๓ หมายเหตุที่ ๕ ไทยเป็นประตูการค้าการลงทุนและยุทธศาสตร์ทางโลจิสติกส์ที่สำคัญของภูมิภาค
 - ค. Sustainable Development Goals : SDGs เป้าหมายที่ ๙ สร้างโครงสร้างพื้นฐานที่เพิ่มความทนทาน ส่งเสริมการพัฒนาอุตสาหกรรมที่ครอบคลุมและ ยั่งยืน และส่งเสริมนวัตกรรม
- เป้าประสงค์ที่ ๑ พัฒนาระบบโครงสร้างพื้นฐานที่มีคุณภาพ เชื่อมต่อได้ ยั่งยืนและมีความทนทาน ซึ่งรวมถึงโครงสร้าง พื้นฐานของภูมิภาคและที่ข้ามเขตแดน เพื่อสนับสนุนการพัฒนาทางเศรษฐกิจและความอยู่ที่ดีของมนุษย์ โดยมุ่งไปที่การเข้าถึงได้ในราคาที่สามารถจ่ายได้และเท่าเทียมสำหรับทุกคน
- ง. ยุทธศาสตร์จังหวัดที่ ๑ ส่งเสริมเกษตรปลอดภัยและการลงทุนเพื่อเพิ่มความสามารถในการแข่งขัน
 - จ. ยุทธศาสตร์การพัฒนาขององค์กรปกครองส่วนท้องถิ่นในเขตจังหวัดพะเยาที่ ๓ พัฒนาโครงสร้างพื้นฐาน
 - ๓. ยุทธศาสตร์ที่ ๓ พัฒนาโครงสร้างพื้นฐาน
 - ๓.๑ กลยุทธ์ที่ ๒ พัฒนาโครงสร้างพื้นฐานเพื่อรองรับการเปลี่ยนแปลงและสนับสนุนระบบเศรษฐกิจการท่องเที่ยวและการลงทุน

(๑) แผนงาน อุตสาหกรรมและการโยธา

ที่	โครงการ	วัตถุประสงค์	เป้าหมาย (ผลผลิตของโครงการ)	งบประมาณ					ตัวชี้วัด (KPI)	ผลที่คาดว่าจะได้รับ	หน่วยงานรับผิดชอบหลัก	
				๒๕๖๖ (บาท)	๒๕๖๗ (บาท)	๒๕๖๘ (บาท)	๒๕๖๙ (บาท)	๒๕๗๐ (บาท)				
๑๔	โครงการก่อสร้างสถานคอนกรีตเสริมเหล็กภายในป่าสุสาน บ้านร่องห้า - บ้านห้วยเคียน หมู่ที่ ๓ ตำบลท่าจี่	เพื่อปรับปรุงภายในป่าสุสาน บ้านร่องห้า	ขนาดปากกว้างภายใน ๑.๐๐ ม. ลึกเฉลี่ย ๑.๐๐ ม. ยาว ๑๒๐.๐๐ ม.	-	๕๐๐,๐๐๐	๕๐๐,๐๐๐	-	-	๕๐๐,๐๐๐	สถานคลังจำนวน ๑ แห่ง	การปรับปรุงสถานสุสานแล้วเสร็จ	กองช่าง
๑๕	โครงการก่อสร้างรางระบายน้ำรูปตัวยู แบบไม่มีฝาด หมู่ที่ ๓ (จากบ้านนายน้อย ข้านายยา - บ้านนายเลิศ มุลเรือน)	เพื่อให้มีระบบระบายน้ำที่ดี และป้องกันน้ำไหลทะลักเข้าบ้านเรือนราษฎร	ขนาดปากกว้าง ๐.๓๐ ม. ลึกเฉลี่ย ๐.๑๕ - ๐.๓๐ ม. ยาว ๕๗.๐๐ ม.	-	-	-	๓๘๗,๐๐๐	๓๘๗,๐๐๐	๓๘๗,๐๐๐	ระยะทางที่ก่อสร้างแล้วเสร็จ	มีระบบระบายน้ำที่ดี และป้องกันน้ำไหลทะลักเข้าบ้านเรือนราษฎร	กองช่าง
รวม ๑๕ โครงการ				๕๘๐,๐๐๐	๑,๓๗๐,๐๐๐	๒,๘๕๐,๐๐๐	๔,๖๕๘,๐๐๐	๕,๕๔๘,๐๐๐				

รายละเอียดโครงการพัฒนา
ที่นำมาจากแผนพัฒนาชุมชน

(พ.ศ. ๒๕๖๖ - ๒๕๗๐) ฉบับทบทวน

เทศบาลตำบลท่าจำปี อำเภอเมืองพะเยา จังหวัดพะเยา

ก. ยุทธศาสตร์ชาติ ๒๐ ปี ยุทธศาสตร์ที่ ๒ การสร้างความสามารถในการแข่งขัน

ข. แผนพัฒนาเศรษฐกิจและสังคมแห่งชาติ ฉบับที่ ๑๓ หมายเหตุที่ ๔ ไทยเป็นประตูการค้าการลงทุนและยุทธศาสตร์ทางโลจิสติกส์ที่สำคัญของภูมิภาค

ค. Sustainable Development Goals : SDGs เป้าหมายที่ ๙ สร้างโครงสร้างพื้นฐานที่ความทนทาน ส่งเสริมการพัฒนาอุตสาหกรรมที่ครอบคลุมและ ยั่งยืน และส่งเสริมนวัตกรรม

เป้าประสงค์ที่ ๑ พัฒนาโครงสร้างพื้นฐานที่มีคุณภาพ เชื่อมต่อได้ ยั่งยืนและมีคุณภาพ ซึ่งรวมถึงโครงสร้าง พื้นฐานของภูมิภาคและที่ข้ามเขตแดน เพื่อสนับสนุนการเจริญเติบโตของมนุษย์ โดยมุ่งเป้าที่การเข้าถึงได้ในราคาที่สามารถจ่ายได้และทำเทียมสำหรับทุกคน

ง. ยุทธศาสตร์จังหวัดที่ ๑ ส่งเสริมเกษตรปลอดภัยและการค้าการลงทุนเพื่อเพิ่มความสามารในกาแข่งขัน

จ. ยุทธศาสตร์การพัฒนาขององค์กรปกครองส่วนท้องถิ่นในเขตจังหวัดพะเยาที่ ๓ พัฒนาโครงสร้างพื้นฐาน

๓. ยุทธศาสตร์ที่ ๓ พัฒนาโครงสร้างพื้นฐาน

๓.๑ กลยุทธ์ที่ ๒ พัฒนาโครงสร้างพื้นฐานเพื่อรองรับการเปลี่ยนแปลงและสนับสนุนระบบเศรษฐกิจการท่องเที่ยวและการลงทุน

(๑) แผนงาน ยุทธศาสตร์และการโยธา

ที่	โครงการ	วัตถุประสงค์	เป้าหมาย (ผลผลิตของ โครงการ)	งบประมาณ					ตัวชี้วัด (KPI)	ผลที่คาดว่าจะ ได้รับ	หน่วยงาน รับผิดชอบหลัก
				๒๕๖๖ (บาท)	๒๕๖๗ (บาท)	๒๕๖๘ (บาท)	๒๕๖๙ (บาท)	๒๕๗๐ (บาท)			
๑	โครงการก่อสร้างถนนคอนกรีตเสริมเหล็ก ชนิดไม่มีเสาเข็ม (จากบ้านนางสุภา ยามเย็น - หน้าโรงเรียนชุมชนบ้านดู่หน้า) หมู่ที่ ๔ ตำบลท่าจำปี	เพื่อให้ประชาชนมีถนนสำหรับบริการสัญจรที่สะดวกและปลอดภัย	ก่อสร้างถนนขนาดกว้าง ๓.๐๐ ม. ยาว ๓๐๐ ม. หน้า ๐.๑๕ ม.	-	-	-	๓๕๐,๐๐๐	๓๕๐,๐๐๐	ระยะทางที่ก่อสร้างแล้วเสร็จ	ประชาชนมีถนนสำหรับบริการสัญจรที่สะดวกและปลอดภัยเพิ่มมากขึ้น	กองช่าง
๒	โครงการขยายไหล่ทางคอนกรีตเสริมเหล็ก (จากบ้านนางจันทร์คำ มั่นคง - บ้านนายส่วย แก้วมูล) หมู่ที่ ๔ ตำบลท่าจำปี	เพื่อให้ประชาชนมีถนนสำหรับบริการสัญจรที่สะดวกและปลอดภัย	ก่อสร้างถนนกว้างข้างละ ๑.๐๐ ม. ยาว ๓๒๕.๐๐ ม. หน้า ๐.๑๕ ม	๑๕๐,๐๐๐	-	-	๓๕๐,๐๐๐	-	ระยะทางที่ก่อสร้างแล้วเสร็จ	ประชาชนมีถนนสำหรับบริการสัญจรที่สะดวกและปลอดภัยเพิ่มมากขึ้น	กองช่าง
๓	โครงการก่อสร้างรางส่งน้ำคสล. รูปตัวยูแบบไม่มีฝักปิด หมู่ที่ ๔ ตำบลท่าจำปี (จากถนนหลวงสาย ๑๑๙๓ - ฝักน้ำตัน หมู่ที่ ๔)	เพื่อให้มีระบบส่งน้ำที่ดีและป้องกันน้ำไหลทะลักเข้าบ้านเรือนราษฎร	ก่อสร้างรางส่งน้ำ ขนาดกว้าง ๑.๐๐ ม. ถึงเฉลี่ย ๑.๕๐ ม. ยาว ๓๒๐.๐๐ ม.	๒๗๕,๐๐๐	-	-	-	-	ระยะทางที่ก่อสร้างแล้วเสร็จ	มีระบบส่งน้ำที่ดีและป้องกันน้ำไหลทะลักเข้าบ้านเรือนราษฎร	กองช่าง
๔	โครงการซ่อมสะพาน หมู่ที่ ๔ ตำบลท่าจำปี (จุดบ้านนางธัญญารัตน์ ศศิการสิทธิ์)	เพื่อให้การคมนาคมและการสัญจรสะดวกและปลอดภัย	ซ่อมแซมสะพานขนาดกว้าง ๔.๕๐ ม. ยาว ๕.๐๐ ม.	๑๐๐,๐๐๐	๑๐๐,๐๐๐	-	-	-	ระยะทางที่ก่อสร้างแล้วเสร็จ	การคมนาคมและการสัญจรสะดวกและปลอดภัยมากขึ้น	กองช่าง

รายละเอียดโครงการพัฒนา

ที่นำมาจากแผนพัฒนาชุมชน

(พ.ศ. ๒๕๖๖ - ๒๕๗๐) ฉบับทบทวน

เทศบาลตำบลท่าจำปี อำเภอเมืองพะเยา จังหวัดพะเยา

ก. ยุทธศาสตร์ชาติ ๒๐ ปี ยุทธศาสตร์ที่ ๒ การสร้างความสามารถในการแข่งขัน

ข. แผนพัฒนาเศรษฐกิจและสังคมแห่งชาติ ฉบับที่ ๑๓ หมายเหตุที่ ๕ ไทยเป็นประตูการค้าการลงทุนและยุทธศาสตร์ทางโลจิสติกส์ที่สำคัญของภูมิภาค

ค. Sustainable Development Goals : SDGs เป้าหมายที่ ๙ สร้างโครงสร้างพื้นฐานที่ความทนทาน ส่งเสริมการพัฒนาอุตสาหกรรมที่ครอบคลุมและ ยั่งยืน และส่งเสริมนวัตกรรม

เป้าประสงค์ที่ ๑ พัฒนาโครงสร้างพื้นฐานที่มีคุณภาพ เชื้อเพลิง ยั่งยืนและมีคุณภาพ เพื่อส่งเสริมโครงสร้างพื้นฐานของภูมิภาคและที่ข้ามเขตแดน เพื่อสนับสนุนการพัฒนาทางเศรษฐกิจและความยั่งยืน โดยมุ่งเป้าที่การเข้าถึงได้ในราคาที่สามารถจ่ายได้และเท่าเทียมสำหรับทุกคน

ง. ยุทธศาสตร์จังหวัดที่ ๑ ส่งเสริมเกษตรปลอดภัยและการค้าการลงทุนเพื่อเพิ่มความสามารถในการแข่งขัน

จ. ยุทธศาสตร์การพัฒนาขององค์กรปกครองส่วนท้องถิ่นเขตจังหวัดพะเยาที่ ๓ พัฒนาโครงสร้างพื้นฐาน

๓. ยุทธศาสตร์ที่ ๓ พัฒนาศูนย์สร้างพื้นฐาน

๓.๑ กลยุทธ์ที่ ๒ พัฒนาโครงสร้างพื้นฐานเพื่อรองรับการเปลี่ยนแปลงและสนับสนุนระบบเศรษฐกิจการท่องเที่ยวและการลงทุน

(๑) แผนงาน อุตสาหกรรมและการโยธา

ที่	โครงการ	วัตถุประสงค์	เป้าหมาย (ผลผลิตของโครงการ)	งบประมาณ					ตัวชี้วัด (KPI)	ผลที่คาดว่าจะได้รับ	หน่วยงานรับผิดชอบหลัก
				๒๕๖๖ (บาท)	๒๕๖๗ (บาท)	๒๕๖๘ (บาท)	๒๕๖๙ (บาท)	๒๕๗๐ (บาท)			
๕	โครงการก่อสร้างพังกันดิน คล. หมู่ที่ ๔ (จากฝ่ายน้ำดิบ หมู่ที่ ๔-ถนนลาดยางสายอ่างเก็บน้ำห้วยแม่ตุ้ม)	เพื่อป้องกันน้ำกัดเซาะตลิ่งและไหลทะลักเข้าบ้านเรือนราษฎร	ก่อสร้างพังกันดินคล. ขนาดสูง ๑ ม. ยาว ๓๐ ม. หน้า ๐.๑๕ ม.	-	-	๑๐๖,๕๐๐	๑๐๖,๕๐๐	๑๐๖,๕๐๐	พังกันดินก่อสร้างแล้วเสร็จ	ป้องกันน้ำกัดเซาะตลิ่งและไหลทะลักเข้าบ้านเรือนราษฎร	กองช่าง
๖	โครงการก่อสร้างพังกันดิน คล. หมู่ที่ ๔ (จากบ้านนายหน่อแก้ว ยามเย็น-บ้านนวงวสนา ใจที่ยง) (ทั้ง ๒ ฝั่ง)	เพื่อป้องกันน้ำกัดเซาะตลิ่งและไหลทะลักเข้าบ้านเรือนราษฎร	ก่อสร้างพังกันดินคล. ขนาดสูงเฉลี่ย ๓ ม. ยาว ๑๗๖ ม. หน้า ๐.๒๕ ม.	-	-	๑,๐๘๗,๐๐๐	๑,๐๘๗,๐๐๐	๑,๐๘๗,๐๐๐	พังกันดินก่อสร้างแล้วเสร็จ	ป้องกันน้ำกัดเซาะตลิ่งและไหลทะลักเข้าบ้านเรือนราษฎร	กองช่าง
๗	โครงการก่อสร้างรางระบายน้ำแบบมีฝาทึบ หมู่ที่ ๔ (จากบ้านนายหน่อแก้ว - บ้านนายบรรจบ ชาวเมื่อง)	เพื่อให้ระบบระบายน้ำที่ดีและป้องกันน้ำไหลทะลักเข้าบ้านเรือนราษฎร	ก่อสร้างรางระบายน้ำ พร้อมฝาทึบกว้าง ๐.๔๐ ม. ลึกเฉลี่ย ๐.๔๐ ม. ยาว ๑๓๐.๐๐ ม.	-	-	-	๒๐๕,๘๐๐	๒๐๕,๘๐๐	ระบบรางที่ก่อสร้างแล้วเสร็จ	มีระบบระบายน้ำที่ดีและป้องกันน้ำไหลทะลักเข้าบ้านเรือนราษฎร	กองช่าง
รวม ๗ โครงการ				๒๗๕,๐๐๐	๕๒๕,๐๐๐	๑,๐๘๗,๐๐๐	๑,๐๘๗,๐๐๐	๑,๐๘๗,๐๐๐			

รายละเอียดโครงการพัฒนา
ที่นำมาจากแผนพัฒนาชุมชน
(พ.ศ. ๒๕๖๖ - ๒๕๗๐) ฉบับทบทวน

เทศบาลตำบลท่าจำปี อำเภอเมืองพะเยา จังหวัดพะเยา

- ก. ยุทธศาสตร์ชาติ ๒๐ ปี ยุทธศาสตร์ที่ ๒ การสร้างความสามารถในการแข่งขัน
- ข. แผนพัฒนาเศรษฐกิจและสังคมแห่งชาติ ฉบับที่ ๑๓ หมายเหตุที่ ๕ ไทยเป็นประตูการค้าการลงทุนและยุทธศาสตร์ทางโลจิสติกส์ที่สำคัญของภูมิภาค
- ค. Sustainable Development Goals : SDGs เป้าหมายที่ ๙ สร้างโครงสร้างพื้นฐานที่ความทนทาน ส่งเสริมการพัฒนาอุตสาหกรรมที่ครอบคลุมและ ยั่งยืน และส่งเสริมนวัตกรรม
- เป้าประสงค์ที่ ๑ พัฒนาโครงสร้างพื้นฐานที่มีคุณภาพ เชื่อมโยงได้ ยั่งยืนและมีความทนทาน ซึ่งรวมถึงโครงสร้าง พื้นฐานของภูมิภาคและที่ข้ามเขตแดน เพื่อสนับสนุนการพัฒนาทางเศรษฐกิจและความเป็นอยู่ที่ดีของมนุษย์ โดยมุ่งเป้าไปที่การเข้าถึงได้ในราคาที่สามารถจ่ายได้และเท่าเทียมสำหรับทุกคน
- ง. ยุทธศาสตร์จังหวัดที่ ๑ ส่งเสริมเกษตรปลอดภัยและยกระดับคุณภาพชีวิตของประชาชน
- จ. ยุทธศาสตร์การพัฒนาขององค์กรปกครองส่วนท้องถิ่นในเขตจังหวัดพะเยาที่ ๓ พัฒนาโครงสร้างพื้นฐาน
๓. ยุทธศาสตร์ที่ ๓ พัฒนาโครงสร้างพื้นฐาน
- ๓.๑ กลยุทธ์ที่ ๒ พัฒนาโครงสร้างพื้นฐานเพื่อรองรับการเปลี่ยนแปลงและสนับสนุนระบบเศรษฐกิจการท่องเที่ยวและการลงทุน
- (๑) แผนงาน อุตสาหกรรมและการโยธา

ที่	โครงการ	วัตถุประสงค์	เป้าหมาย (ผลผลิตของโครงการ)	งบประมาณ					ตัวชี้วัด (KPI)	ผลที่คาดว่าจะได้รับ	หน่วยงานรับผิดชอบหลัก
				๒๕๖๖ (บาท)	๒๕๖๗ (บาท)	๒๕๖๘ (บาท)	๒๕๖๙ (บาท)	๒๕๗๐ (บาท)			
๑	โครงการก่อสร้างทางคอนกรีตเสริมเหล็ก (ห้วยแม่ต๋ม) ๒ ผัง (ระหว่าง หมู่ที่ ๕ - หมู่ที่ ๖)	เพื่อป้องกันน้ำกัดเซาะและไหลทะลักเข้าบ้านเรือนราษฎร	สูง ๒.๕๐ ม. ทน ๐.๒๐ ม. ยาว ๒๐๐.๐๐ ม.	-	-	๒,๖๐๐,๐๐๐	๒,๖๐๐,๐๐๐	๒,๖๐๐,๐๐๐	พินิจศิลป์ก่อสร้างแล้วเสร็จ	ป้องกันน้ำกัดเซาะบ้านเรือนราษฎร	กองช่าง
๒	โครงการก่อสร้างทางคอนกรีต หมู่ที่ ๕ ตำบลท่าจำปี (จากบ้านนางปาริชาติ ยวธรรม-บ้านนายเวรดี โยมมงคล)	เพื่อป้องกันน้ำกัดเซาะและไหลทะลักเข้าบ้านเรือนราษฎร	กว้าง ๐.๘๐ ม. ลึก ๑.๐๐ ม. ยาว ๓๐๐.๐๐ ม. ทน ๐.๐๗ ม.	-	๒๐๐,๐๐๐	๒๐๐,๐๐๐	-	จำนวนคาค้ำเหมืองที่ก่อสร้างแล้วเสร็จ	มีน้ำใช้สำหรับ การเกษตรอย่างเพียงพอตลอดทั้งปี	กองช่าง	
๓	โครงการก่อสร้างทางคอนกรีต หมู่ที่ ๕ ตำบลท่าจำปี (จากบ้านนายบรรจบ เฉพะตะตน - นายประวิทย์ ทาขย)	เพื่อป้องกันน้ำกัดเซาะและไหลทะลักเข้าบ้านเรือนราษฎร	กว้าง ๐.๖๐ ม. ลึก ๐.๘๐ ม. ยาว ๑๐๐.๐๐ ม. ทน ๐.๐๗ ม.	-	-	๕๐๐,๐๐๐	๕๐๐,๐๐๐	จำนวนคาค้ำเหมืองที่ก่อสร้างแล้วเสร็จ	มีน้ำใช้สำหรับ การเกษตรอย่างเพียงพอตลอดทั้งปี	กองช่าง	
๔	โครงการก่อสร้างทางคอนกรีตเสริมเหล็ก พร้อมบันไดลง หมู่ที่ ๕ (บริเวณหน้าวัดท่าจำปี)	เพื่อให้ประชาชนมีถนนสำหรับการสัญจรที่สะดวกและปลอดภัย	ยาว ๓๐ ม. สูงเฉลี่ย ๒ ม. ทน ๐.๒๕ ม.	-	๓๐๐,๐๐๐	๓๐๐,๐๐๐	-	พินิจศิลป์ก่อสร้างแล้วเสร็จ	ป้องกันน้ำกัดเซาะบ้านเรือนราษฎร	กองช่าง	

รายละเอียดโครงการพัฒนา
ที่นำมาจากแผนพัฒนาชุมชน
(พ.ศ. ๒๕๖๖ - ๒๕๗๐) ฉบับทบทวน
เทศบาลตำบลท่าจำปี อำเภอเมืองพะเยา จังหวัดพะเยา

- ก. ยุทธศาสตร์ชาติ ๒๐ ปี ยุทธศาสตร์ที่ ๒ การสร้างความสามารถในการแข่งขัน
- ข. แผนพัฒนาเศรษฐกิจและสังคมแห่งชาติ ฉบับที่ ๑๓ หมวดภายใต้ที่ ๕ ไทยเป็นประเทศอุตสาหกรรมและยุทธศาสตร์ทางโลจิสติกส์ที่สำคัญของภูมิภาค
- ค. Sustainable Development Goals : SDGs เป้าหมายที่ ๙ สร้างโครงสร้างพื้นฐานที่ความทนทาน ส่งเสริมการพัฒนาอุตสาหกรรมที่ครอบคลุมและ ยั่งยืน และส่งเสริมนวัตกรรม
- เป้าประสงค์ที่ ๑ พัฒนาโครงสร้างพื้นฐานที่มีคุณภาพ เชื้อเพลิงได้ ใช้น้ำและมีความทนทาน ซึ่งรวมถึงโครงสร้างพื้นฐานของภูมิภาคและที่ข้ามเขตแดน เพื่อสนับสนุนการพัฒนาเศรษฐกิจและความยั่งยืนของผู้ที่ประกอบอาชีพได้และเท่าเทียมสำหรับทุกคน
- ง. ยุทธศาสตร์จังหวัดที่ ๑ ส่งเสริมเกษตรปลอดภัยและการค้าการลงทุนเพื่อเพิ่มความสามารถในการแข่งขัน
- จ. ยุทธศาสตร์การพัฒนาขององค์กรปกครองส่วนท้องถิ่นเขตจังหวัดพะเยาที่ ๓ พัฒนาโครงสร้างพื้นฐาน
๓. ยุทธศาสตร์ที่ ๓ พัฒนาโครงสร้างพื้นฐาน

๓.๑ กลยุทธ์ที่ ๒ พัฒนาโครงสร้างพื้นฐานเพื่อรองรับการเปลี่ยนแปลงและสนับสนุนระบบเศรษฐกิจการท่องเที่ยวและการลงทุน

(๑) แผนงาน อุตุสหกรณ์และการโยธา

ที่	โครงการ	วัตถุประสงค์	เป้าหมาย (ผลผลิตของ โครงการ)	งบประมาณ					ตัวชี้วัด (KPI)	ผลที่คาดว่าจะ ได้รับ	หน่วยงาน รับผิดชอบหลัก
				๒๕๖๖ (บาท)	๒๕๖๗ (บาท)	๒๕๖๘ (บาท)	๒๕๖๙ (บาท)	๒๕๗๐ (บาท)			
๕	โครงการก่อสร้างถนนคอนกรีตเสริมเหล็ก ชนิดไม่มีไหล่ทาง หมู่ที่ ๕ ตำบล ท่าจำปี (ขอยกข่างบ้านนางจันทร์เป็ง แก้วสีบ)	เพื่อให้ประชาชนมีถนนสำหรับบริการสัญจรที่สะดวกและปลอดภัย	ก่อสร้างถนนกว้าง ๔.๐๐ ม. ยาว ๓๐.๐๐ ม. หน้า ๐.๑๕ ม.	-	-	-	๓๕,๐๐๐ (บาท)	๓๕,๐๐๐ (บาท)	ระยะทางที่ก่อสร้างแล้วเสร็จ	ประชาชนมีถนนสำหรับบริการสัญจรที่สะดวกและปลอดภัยเพิ่มมากขึ้น	กองช่าง
๖	โครงการก่อสร้างถนนหินคลุกเพื่อการเกษตร หมู่ที่ ๕ ตำบลท่าจำปี (จากที่ถนนอินจันทร์ อ้อยสี - ที่นายนายสมศักดิ์ โตป็นใจ)	เพื่อให้ปรับปรุงสภาพการจราจรให้มีความแข็งแรง	กว้าง ๑๗.๐๐ ม. ยาว ๒๐.๐๐ ม. หน้า ๐.๑๕ ม.	-	-	-	๒๕๐,๐๐๐ (บาท)	๒๕๐,๐๐๐ (บาท)	ก่อสร้างงานประปาแล้วเสร็จ	ประชาชนมีถนนประปาที่ได้มาตรฐาน	กองช่าง
๗	โครงการก่อสร้างถนนหินคลุกเพื่อการเกษตร หมู่ที่ ๕ ตำบลท่าจำปี (จากที่ถนนอินจันทร์ อ้อยสี - ที่นายนายสมศักดิ์ โตป็นใจ)	เพื่อให้ประชาชนมีถนนสำหรับบริการสัญจรที่สะดวกและปลอดภัย	กว้าง ๔.๐๐ ม. ยาว ๓๐.๐๐ ม. หน้า ๐.๑๕ ม.	-	-	-	๔๐๐,๐๐๐ (บาท)	๔๐๐,๐๐๐ (บาท)	ระยะทางที่ก่อสร้างแล้วเสร็จ	ประชาชนมีถนนสำหรับบริการสัญจรที่สะดวกและปลอดภัยเพิ่มมากขึ้น	กองช่าง
๘	โครงการก่อสร้างถนนหินคลุกเสริมเหล็ก หมู่ที่ ๕ (บริเวณวัดท่าจำปี)	เพื่อป้องกันน้ำกัดเซาะตลิ่งและป้องกันน้ำไหลทะลักเข้าบ้านเรือนราษฎร	ก่อสร้างพังกันดิน คสล. ขนาดยาว ๖๐.๐๐ เมตร สูง ๒.๐๐ เมตร (รายละเอียดตามแบบแปลนของเทศบาลตำบล)	๒๕๐,๐๐๐ (บาท)	-	-	-	-	ระยะทางที่ก่อสร้างแล้วเสร็จ	ป้องกันน้ำกัดเซาะตลิ่งและป้องกันน้ำไหลทะลักเข้าบ้านเรือนราษฎรได้มากขึ้น	กองช่าง
๙	โครงการก่อสร้างระบบระบายน้ำคสล. รูปตัวยูแบบมีฝาปิด หมู่ที่ ๕ ตำบลท่าจำปี (ข้างบ้านนายปิ่น เฉพาะตาม)	เพื่อให้ระบบระบายน้ำที่ดีและป้องกันน้ำไหลทะลักเข้าบ้านเรือนราษฎร	ก่อสร้างระบบระบายน้ำ พร้อมฝาปิดกว้าง ๐.๖๐ ม. ลึกเฉลี่ย ๐.๕๐ ม. ยาว ๘๐.๐๐ ม.	-	-	-	๒๐๐,๐๐๐ (บาท)	๒๐๐,๐๐๐ (บาท)	ระยะทางที่ก่อสร้างแล้วเสร็จ	มีระบบระบายน้ำที่ดีและป้องกันน้ำไหลทะลักเข้าบ้านเรือน	กองช่าง

รายละเอียดโครงการพัฒนา
ที่นำมาจากแผนพัฒนาชุมชน
(พ.ศ. ๒๕๖๖ - ๒๕๗๐) ฉบับทบทวน

เทศบาลตำบลท่าจำปี อำเภอเมืองพะเยา จังหวัดพะเยา

ก. ยุทธศาสตร์ชาติ ๒๐ ปี ยุทธศาสตร์ที่ ๒ การสร้างความสามารถในการแข่งขัน

ข. แผนพัฒนาเศรษฐกิจและสังคมแห่งชาติ ฉบับที่ ๑๓ หมวดภายใต้ ๕ ไทยเป็นประตูการค้าการลงทุนและยุทธศาสตร์ทางโลจิสติกส์ที่สำคัญของภูมิภาค

ค. Sustainable Development Goals : SDGs เป้าหมายที่ ๙ สร้างโครงสร้างพื้นฐานที่มีความทนทาน ส่งเสริมการพัฒนาอุตสาหกรรมที่ครอบคลุมและ ยั่งยืน และส่งเสริมนวัตกรรม

เป้าประสงค์ที่ ๑ พัฒนาโครงสร้างพื้นฐานที่มีคุณภาพ เชื้อเพลิงที่ยั่งยืนและมีความทนทาน ซึ่งรวมถึงโครงสร้างพื้นฐานของภูมิภาคและที่ข้ามเขตแดน เพื่อสนับสนุนการพัฒนาทางเศรษฐกิจและความยั่งยืน โดยมุ่งเป้าไปที่การเข้าถึงได้ในราคาที่สามารถจ่ายได้และเท่าเทียมสำหรับทุกคน

ง. ยุทธศาสตร์จังหวัดที่ ๑ ส่งเสริมเกษตรปลอดภัยและการค้าการลงทุนเพื่อเพิ่มความสามารในการแข่งขัน

จ. ยุทธศาสตร์การพัฒนาขององค์กรปกครองส่วนท้องถิ่นในเขตจังหวัดพะเยาที่ ๓ พัฒนาโครงสร้างพื้นฐาน

๓. ยุทธศาสตร์ที่ ๓ พัฒนาโครงสร้างพื้นฐาน

๓.๑ กลยุทธ์ที่ ๒ พัฒนาโครงสร้างพื้นฐานเพื่อรองรับการเปลี่ยนแปลงและสนับสนุนระบบเศรษฐกิจการท่องเที่ยวและการลงทุน

(๑) แผนงาน อุตสาหกรรมและการโยธา

ที่	โครงการ	วัตถุประสงค์	เป้าหมาย (ผลผลิตของ โครงการ)	งบประมาณ				ตัวชี้วัด (KPI)	ผลที่คาดว่าจะ ได้รับ	หน่วยงาน รับผิดชอบหลัก	
				๒๕๖๖ (บาท)	๒๕๖๗ (บาท)	๒๕๖๘ (บาท)	๒๕๖๙ (บาท)				๒๕๗๐ (บาท)
๑๐	โครงการก่อสร้างถนนโดยใช้วัสดุ คัดเลือกเพื่อการเกษตร หมู่ที่ ๕ ตำบลท่าจำปี (สายหน้าบ้านวงจรี พร ชัยนชาย- บ้านนวยหล แก้วมา)	เพื่อให้ประชาชนมีถนน สำหรับการสัญจรที่สะดวก และปลอดภัย	ก่อสร้างถนนกว้าง ๓.๐๐ ม. ยาว ๓๐๐.๐๐ ม. หน้า ๐.๑๕ ม. หรือมีพื้นที่ไม่น้อยกว่า ๗๕ ตร.ม.	-	๑๒๐,๐๐๐	๑๒๐,๐๐๐	๑๒๐,๐๐๐	๑๒๐,๐๐๐	ระยะทางที่ก่อสร้าง แล้วเสร็จ	ประชาชนมีถนน สำหรับการสัญจรที่ สะดวกและปลอดภัย เพิ่มมากขึ้น	กองช่าง
๑๑	โครงการลงทุนปลูกถนนสายเพื่อ การเกษตร หมู่ที่ ๕ ตำบลท่าจำปี (จากบ้านนวยพรพจน์ เดพาเดตน - ที่นายนายฉัตรเดพาเดตน)	เพื่อให้ประชาชนมีถนน สำหรับการสัญจรที่สะดวก และปลอดภัย	ก่อสร้างถนนกว้าง ๓.๐๐ ม. ยาว ๑,๒๕๐.๐๐ ม. หน้า ๐.๑๕ ม.	-	-	-	๔๓๗,๕๐๐	๔๓๗,๕๐๐	ระยะทางที่ก่อสร้าง แล้วเสร็จ	ประชาชนมีถนน สำหรับการสัญจรที่ สะดวกและปลอดภัย เพิ่มมากขึ้น	กองช่าง
๑๒	โครงการก่อสร้างรางระบายน้ำคสล. รูปตัวยูแบบมีฝปิด หมู่ที่ ๕ ตำบล ท่าจำปี (ฝั่งที่ ๑) (เขตติดต่อ หมู่ที่ ๔ - หมู่ที่ ๖)	เพื่อให้มีระบบระบายน้ำที่ดี และป้องกันน้ำไหลทะลักเข้า บ้านเรือนราษฎร	ก่อสร้างรางระบายน้ำ พร้อม ฝปิดกว้าง ๐.๕๐ ม. ลึก เฉลี่ย ๐.๕๐ ม. ยาว ๓๔๐.๐๐ ม. หน้า ๐.๑๐ ม.	-	-	-	๖๐๐,๐๐๐	๖๐๐,๐๐๐	ระยะทางที่ ก่อสร้างแล้วเสร็จ	มีระบบระบายน้ำที่ดี และป้องกันน้ำไหล ทะลักเข้าบ้านเรือน ราษฎร	กองช่าง
๑๓	โครงการก่อสร้างรางระบายน้ำคสล. รูปตัวยูแบบมีฝปิด หมู่ที่ ๕ ตำบล ท่าจำปี (ฝั่งที่ ๒) (เขตติดต่อ หมู่ที่ ๔ - หมู่ที่ ๖)	เพื่อให้มีระบบระบายน้ำที่ดี และป้องกันน้ำไหลทะลักเข้า บ้านเรือนราษฎร	ก่อสร้างรางระบายน้ำ พร้อม ฝปิดกว้าง ๐.๕๐ ม. ลึก เฉลี่ย ๐.๕๐ ม. ยาว ๕๓๖.๐๐ ม. หน้า ๐.๑๐ ม.	-	-	-	๙๕๐,๐๐๐	๙๕๐,๐๐๐	ระยะทางที่ ก่อสร้างแล้วเสร็จ	มีระบบระบายน้ำที่ดี และป้องกันน้ำไหล ทะลักเข้าบ้านเรือน ราษฎร	กองช่าง
รวม ๑๓ โครงการ				๒๕๐,๐๐๐	๑,๐๒๐,๐๐๐	๔,๐๗๐,๐๐๐	๕,๖๙๒,๕๐๐	๕,๑๒๒,๕๐๐			

รายละเอียดโครงการพัฒนา
ที่นำมาจากแผนพัฒนาชุมชน
(พ.ศ. ๒๕๖๖ - ๒๕๗๐) ฉบับทบทวน
เทศบาลตำบลท่งปี อำเภอเมืองพะเยา จังหวัดพะเยา

ก. ยุทธศาสตร์ชาติ ๒๐ ปี ยุทธศาสตร์ที่ ๒ การสร้างความสามัคคีในการแข่งขัน

ข. แผนพัฒนาเศรษฐกิจและสังคมแห่งชาติ ฉบับที่ ๑๓ หมวดที่ ๕ ไทยเป็นประตูการค้าการลงทุนและยุทธศาสตร์ทางโลจิสติกส์ที่สำคัญของภูมิภาค

ค. Sustainable Development Goals : SDGs เป้าหมายที่ ๙ สร้างโครงสร้างพื้นฐานที่ความทนทาน ส่งเสริมการพัฒนาอุตสาหกรรมที่ครอบคลุมและ ยั่งยืน และส่งเสริมนวัตกรรม

เป้าหมายที่ ๑ พัฒนาโครงสร้างพื้นฐานที่มีคุณภาพ เชื้อเพลิงได้ ยั่งยืนและมีคุณภาพ เพื่อลดต้นทุนการผลิตและเพิ่มขีดความสามารถในการแข่งขัน

ง. ยุทธศาสตร์จังหวัดที่ ๑ ส่งเสริมเกษตรปลอดภัยและการค้าการลงทุนเพื่อเพิ่มความสามัคคีในการแข่งขัน

จ. ยุทธศาสตร์การพัฒนาขององค์กรปกครองส่วนท้องถิ่นในเขตจังหวัดพะเยาที่ ๓ พัฒนาโครงสร้างพื้นฐาน

๓. ยุทธศาสตร์ที่ ๓ พัฒนาโครงสร้างพื้นฐาน

๓.๑ กลยุทธ์ที่ ๑ พัฒนาโครงสร้างพื้นฐานเพื่อรองรับการเปลี่ยนแปลงและสนับสนุนระบบเศรษฐกิจการท่องเที่ยวและการลงทุน

(๑) แผนงานอุตสาหกรรมและการโยธา

ที่	โครงการ	วัตถุประสงค์	เป้าหมาย (ผลผลิตของ โครงการ)	งบประมาณ					ตัวชี้วัด (KPI)	ผลที่คาดว่าจะ ได้รับ	หน่วยงาน รับผิดชอบหลัก
				๒๕๖๖ (บาท)	๒๕๖๗ (บาท)	๒๕๖๘ (บาท)	๒๕๖๙ (บาท)	๒๕๗๐ (บาท)			
๑	โครงการก่อสร้างถนนคอนกรีตเสริมเหล็ก หมู่ที่ ๖ ตำบลท่งปี (บริเวณหลังบ้านนายดุสิต แก้วนวล - สวนนายณรงค์ศักดิ์ - มั่นคง)	เพื่อให้ประชาชนมีถนนสำหรับบริการสัญจรที่สะดวกและปลอดภัย	ก่อสร้างถนนขนาดกว้าง ๔.๐๐ ม. ยาว ๒๑๐ ม. หน้า ๐.๑๕ ม. หรือมีพื้นที่ไม่น้อยกว่า ๘๔๐ ตร.ม.	๕๐๐,๐๐๐	๕๐๐,๐๐๐	-	-	-	ระยะทางที่ก่อสร้างแล้วเสร็จ	ประชาชนมีถนนสำหรับบริการสัญจรที่สะดวกและปลอดภัยเพิ่มมากขึ้น	กองช่าง
๒	โครงการก่อสร้างรางระบายน้ำคอนกรีตเสริมเหล็กกรูบด้วยแบบมีฝาปิด หมู่ที่ ๖ (จากประปาหมู่บ้าน - สะพานบ้านนายสุทัศน์ - มั่นคง)	เพื่อให้มีระบบระบายน้ำที่ดีและป้องกันน้ำไหลทะลักเข้าบ้านเรือนราษฎร	ขนาดกว้าง ๐.๕๐ ม. ลึกเฉลี่ย ๐.๖๐ ม. ยาว ๒๔๒.๐๐ ม. หน้า ๐.๑๐ ม.	-	๕๕๐,๐๐๐	๕๕๐,๐๐๐	๕๕๐,๐๐๐	๕๕๐,๐๐๐	ระยะทางที่ก่อสร้างแล้วเสร็จ	มีระบบระบายน้ำที่ดีและป้องกันน้ำไหลทะลักเข้าบ้านเรือนราษฎร	กองช่าง
๓	โครงการก่อสร้างรางระบายน้ำคอนกรีตเสริมเหล็กกรูบด้วยแบบมีฝาปิด หมู่ที่ ๖ (หน้าบ้านนายน้อย แบ่งปัน - หน้าบ้านนายแก้ว ดวงพันธ์)	เพื่อให้มีระบบระบายน้ำที่ดีและป้องกันน้ำไหลทะลักเข้าบ้านเรือนราษฎร	ขนาดกว้าง ๐.๕๐ ม. ลึกเฉลี่ย ๐.๖๐ ม. ยาว ๒๔๐.๐๐ ม. หน้า ๐.๑๐ ม.	-	๕๕๐,๐๐๐	๕๕๐,๐๐๐	๕๕๐,๐๐๐	๕๕๐,๐๐๐	ระยะทางที่ก่อสร้างแล้วเสร็จ	มีระบบระบายน้ำที่ดีและป้องกันน้ำไหลทะลักเข้าบ้านเรือนราษฎร	กองช่าง
๔	โครงการก่อสร้างรางระบายน้ำคอนกรีตเสริมเหล็กกรูบด้วยแบบมีฝาปิดหมู่ที่ ๖ (หน้าบ้านนายอินสม นาคทอง - หน้าบ้านนายดวง ชาวเมือง)	เพื่อให้มีระบบระบายน้ำที่ดีและป้องกันน้ำไหลทะลักเข้าบ้านเรือนราษฎร	ขนาดกว้าง ๐.๕๐ ม. ลึกเฉลี่ย ๐.๖๐ ม. ยาว ๓๕๐.๐๐ ม. หน้า ๐.๑๐ ม.	-	๖๕๐,๐๐๐	๖๕๐,๐๐๐	๖๕๐,๐๐๐	๖๕๐,๐๐๐	ระยะทางที่ก่อสร้างแล้วเสร็จ	มีระบบระบายน้ำที่ดีและป้องกันน้ำไหลทะลักเข้าบ้านเรือนราษฎร	กองช่าง

รายละเอียดโครงการพัฒนา
ที่นำมาจากแผนพัฒนาชุมชน
(พ.ศ. ๒๕๖๖ - ๒๕๗๐) ฉบับทบทวน
เทศบาลตำบลท่าจี่ อำเภอเมืองพะเยา จังหวัดพะเยา

- ก. ยุทธศาสตร์ชาติ ๒๐ ปี ยุทธศาสตร์ที่ ๒ การสร้างความสามารถในการแข่งขัน
ข. แผนพัฒนาเศรษฐกิจและสังคมแห่งชาติ ฉบับที่ ๑๓ หมายความว่า ๕ ไทยเป็นประเทศกลางและยุทธศาสตร์ทางโลจิสติกส์ที่สำคัญของภูมิภาค
ค. Sustainable Development Goals : SDGs เป้าหมายที่ ๙ สร้างโครงสร้างพื้นฐานที่ตีความพหุหมาย ส่งเสริมการพัฒนาอุตสาหกรรมที่ครอบคลุมและ ยั่งยืน และส่งเสริมนวัตกรรม
เป้าประสงค์ที่ ๑ พัฒนาโครงสร้างพื้นฐานที่มีคุณภาพ เชื่อถือได้ เข้มแข็งมีความทนทาน จึงรวมถึงโครงสร้าง พื้นฐานของภูมิภาคและที่ข้ามเขตแดน เพื่อสนับสนุนการพัฒนาทางเศรษฐกิจและความยั่งยืนของมนุษย์ โดยมีเป้าหมายที่สอดคล้องกับทุกคน
ง. ยุทธศาสตร์จังหวัดที่ ๑ ส่งเสริมเกษตรปลอดภัยและยกระดับคุณภาพชีวิตของเกษตรกร
จ. ยุทธศาสตร์การพัฒนาขององค์กรปกครองส่วนท้องถิ่นในเขตจังหวัดพะเยาที่ ๓ พัฒนาโครงสร้างพื้นฐาน
ฉ. ยุทธศาสตร์ที่ ๓ พัฒนาโครงสร้างพื้นฐาน
๓.๑ กลยุทธ์ที่ ๑ พัฒนาโครงสร้างพื้นฐานเพื่อรองรับการเปลี่ยนแปลงและสนับสนุนระบบเศรษฐกิจการท่องเที่ยวและการลงทุน
(๑) แผนงานอุตสาหกรรมและกาไรโอธา

ที่	โครงการ	วัตถุประสงค์	เป้าหมาย (ผลผลิตของโครงการ)	งบประมาณ					ตัวชี้วัด (KPI)	ผลที่คาดว่าจะได้รับ	หน่วยงานรับผิดชอบหลัก
				๒๕๖๖ (บาท)	๒๕๖๗ (บาท)	๒๕๖๘ (บาท)	๒๕๖๙ (บาท)	๒๕๗๐ (บาท)			
๕	โครงการก่อสร้างถนนคสล. หมู่ที่ ๖ บ้านคุ้มเหนือ (สายคั่นน้ำแม่คุ้ม - วัดจันทร์สุดา)	เพื่อให้ประชาชนมีถนน สำหรับการสัญจรที่สะดวกและปลอดภัย	ขนาดกว้าง ๕.๐๐ ม. ยาว ๑๐๐๐ ม หรือมีพื้นที่ไม่น้อยกว่า ๕,๐๐๐ ตร.ม.	-	-	-	๒,๕๐๐,๐๐๐	๒,๕๐๐,๐๐๐	ระยะทางที่ก่อสร้างแล้วเสร็จ	ประชาชนมีถนนสำหรับ การสัญจรที่สะดวกและปลอดภัยเพิ่มมากขึ้น	กองช่าง
๖	โครงการก่อสร้างถนนคสล. หมู่ที่ ๖ บ้านคุ้มเหนือ (สายสามแยก ทุ่งนาสายสน อ้อยลิสามแยก หน้าฝาย หมู่ที่ ๖)	เพื่อให้ประชาชนมีถนน สำหรับการสัญจรที่สะดวกและปลอดภัย	ขนาดกว้าง ๕.๐๐ ม. ยาว ๑๐๐๐ ม หรือมีพื้นที่ไม่น้อยกว่า ๕,๐๐๐ ตร.ม.	-	-	-	๑,๐๐๐,๐๐๐	๑,๐๐๐,๐๐๐	ระยะทางที่ ก่อสร้างแล้วเสร็จ	มีระบบระบายน้ำที่ดีและ ป้องกันน้ำไหลทะลักเข้า บ้านเรือนราษฎร	กองช่าง
๗	โครงการก่อสร้างรางส่งน้ำรูปตัว ยู แบบไม่มีฝักใบ หมู่ที่ ๖ (จาก ทุ่งนาสายสน ไร่เที่ยง- ทุ่งนา นายใจ วงศ์งาม)	เพื่อให้ประชาชนมีน้ำสำหรับ การอุปโภคและบริโภคอย่าง เพียงพอ	ขนาดกว้าง ๑.๐๐ ม. ลึกเฉลี่ย ๑.๐๐ ม. ยาว ๑๖๕.๐๐ ม.	-	๓๕๖,๕๐๐	๓๕๖,๕๐๐	-	-	ระยะทางที่ ก่อสร้างแล้วเสร็จ	ประชาชนมีน้ำสำหรับ การอุปโภคและบริโภค อย่างเพียงพอ	กองช่าง
รวม ๗ โครงการ				๕๐๐,๐๐๐	๘๕๖,๕๐๐	๑,๘๖๖,๕๐๐	๕,๐๕๖,๐๐๐	๕,๖๐๐,๐๐๐			

รายละเอียดโครงการพัฒนา
ที่นำมาจากแผนพัฒนาชุมชน

(พ.ศ. ๒๕๖๖ - ๒๕๗๐) ฉบับทบทวน

เทศบาลตำบลท่าจำปี อำเภอเมืองพะเยา จังหวัดพะเยา

ก. ยุทธศาสตร์ชาติ ๒๐ ปี ยุทธศาสตร์ที่ ๒ การสร้างความสามารถในการแข่งขัน

ข. แผนพัฒนาเศรษฐกิจและสังคมแห่งชาติ ฉบับที่ ๑๓ หมวดที่ ๕ ไทยเป็นประตูการค้าการลงทุนและยุทธศาสตร์ทางโลจิสติกส์ที่สำคัญของภูมิภาค

ค. Sustainable Development Goals : SDGs เป้าหมายที่ ๙ สร้างโครงสร้างพื้นฐานที่ีความทนทาน ส่งเสริมการพัฒนาอุตสาหกรรมที่ครอบคลุมและ ยั่งยืน และส่งเสริมนวัตกรรม

เป้าหมายที่ ๑ พัฒนาระบบโครงสร้างพื้นฐานที่ีคุณภาพ เชื้อเพลิงที่ยั่งยืนและมีความทนทาน ซึ่งรวมถึงโครงสร้างพื้นฐานของภูมิภาคและที่ขึ้นเขตน เพื่อสนับสนุนการพัฒนาทางเศรษฐกิจและความเป็นอยู่ที่ดีของมนุษย์ โดยมีเป้าหมายที่การเข้าถึงได้ในราคาที่สามารถจ่ายได้และเท่าเทียมสำหรับทุกคน

ง. ยุทธศาสตร์จังหวัดที่ ๑ ส่งเสริมเกษตรปลอดภัยและยกระดับคุณภาพชีวิตของเกษตรกร

จ. ยุทธศาสตร์การพัฒนาขององค์กรปกครองส่วนท้องถิ่นในเขตจังหวัดพะเยาที่ ๓ พัฒนาโครงสร้างพื้นฐาน

ยุทธศาสตร์ที่ ๓ พัฒนาโครงสร้างพื้นฐาน

กลยุทธ์ที่ ๒ พัฒนาโครงสร้างพื้นฐานเพื่อรองรับการเปลี่ยนแปลงและสนับสนุนระบบเศรษฐกิจการท่องเที่ยวและการลงทุน

แผนงาน อุตสาหกรรมและการโยธา

ที่	โครงการ	วัตถุประสงค์	เป้าหมาย (ผลผลิตของ โครงการ)	งบประมาณ					ตัวชี้วัด (KPI)	ผลที่คาดว่าจะ ได้รับ	หน่วยงาน รับผิดชอบหลัก
				๒๕๖๖ (บาท)	๒๕๖๗ (บาท)	๒๕๖๘ (บาท)	๒๕๖๙ (บาท)	๒๕๗๐ (บาท)			
๑	โครงการก่อสร้างอาคาร เอนกประสงค์ หมู่ที่ ๗ บ้านดู่ ดง ตำบลท่าจำปี	เพื่อใช้เป็นสถานที่ประกอบ กิจกรรมต่างๆภายในหมู่บ้าน	ก่อสร้างอาคาร เอนกประสงค์ ขนาดกว้าง ๕.๐๐ ม. ยาว ๕.๐๐ ม.	-	๕๐๐,๐๐๐	๕๐๐,๐๐๐	-	-	อาคาร เอนกประสงค์ จำนวน ๑ หลัง	ประชาชนมีสถานที่ ประกอบกิจกรรม ภายในหมู่บ้าน	กองช่าง
๒	โครงการก่อสร้างถนนคอนกรีตเสริม เหล็ก ชนิดไม่มีไหล่ทาง หมู่ที่ ๗ ตำบลท่าจำปี (จากบ้านนายวุฒิเดช ข้างหิน - บ้านนางสุรีย์ ข้างหิน)	เพื่อให้ประชาชนมีถนน สำหรับการสัญจรที่สะดวก และปลอดภัย	ก่อสร้างถนนกว้าง ๔.๐๐ ม. ยาว ๒๐๐.๐๐ ม. หน้า ๐.๑๕ ม.	๕๐๐,๐๐๐	๕๐๐,๐๐๐	๕๐๐,๐๐๐	-	-	ระยะทางที่ก่อสร้าง แล้วเสร็จ	ประชาชนมีถนนสำหรับ การสัญจรที่สะดวกและ ปลอดภัยเพิ่มมากขึ้น	กองช่าง
๓	โครงการก่อสร้างถนนคอนกรีตเสริม เหล็ก ชนิดไม่มีไหล่ทาง หมู่ที่ ๗ ตำบล ท่าจำปี	เพื่อให้ประชาชนมีถนน สำหรับการสัญจรที่สะดวก และปลอดภัย	ก่อสร้างถนนกว้าง ๔.๐๐ ม. ยาว ๒๐๐.๐๐ ม. หน้า ๐.๑๕ ม.	-	๕๐,๐๐๐	-	-	-	ระยะทางที่ก่อสร้าง แล้วเสร็จ	ประชาชนมีถนนสำหรับ การสัญจรที่สะดวกและ ปลอดภัยเพิ่มมากขึ้น	กองช่าง
๔	โครงการปรับปรุงศาลา เอนกประสงค์ หมู่ที่ ๗ ตำบลท่า จำปี	เพื่อใช้เป็นสถานที่ประกอบ กิจกรรมทางศาสนาของ ประชาชนในหมู่บ้าน	ก่อสร้างใหม่เชื่อมต่อกับ ศาลาลี้แงรุ	-	๕๐๐,๐๐๐	-	-	-	ศาลาเอนกประสงค์ จำนวน ๑ แห่ง	ประชาชนในหมู่บ้านมี สถานที่ประกอบกิจกรรม	กองช่าง
๕	โครงการก่อสร้างฝายเหมืองกลาง หมู่ที่ ๗	เพื่อกักเก็บน้ำไว้ใช้ การเกษตร	ก่อสร้างฝายแบบมีฝายเปิด - เปิด จำนวน ๒ ช่อง ขนาด กว้าง ๑๐.๐๐ ม. สูง ๒.๕ ม.	-	๘๐๐,๐๐๐	๘๐๐,๐๐๐	-	-	มีฝายกักเก็บน้ำ เพื่อการเกษตร	ประชาชนมีน้ำใช้ใน การเกษตรและอุปโภค บริโภค	กองช่าง

รายละเอียดโครงการพัฒนา
ที่นำมาจากแผนพัฒนาชุมชน
(พ.ศ. ๒๕๖๖ - ๒๕๗๐) ฉบับทบทวน

เทศบาลตำบลท่าจี่ อำเภอเมืองพะเยา จังหวัดพะเยา

ก. ยุทธศาสตร์ชาติ ๒๐ ปี ยุทธศาสตร์ที่ ๒ การสร้างความสามารถในการแข่งขัน

ข. แผนพัฒนาเศรษฐกิจและสังคมแห่งชาติ ฉบับที่ ๑๓ หมวดหมายที่ ๕ ไทยเป็นประเทศอุตสาหกรรมและยุทธศาสตร์เทคโนโลยีที่สำคัญของภูมิภาค

ค. Sustainable Development Goals : SDGs เป้าหมายที่ ๙ สร้างโครงสร้างพื้นฐานที่ความทนทาน ส่งเสริมการพัฒนาอุตสาหกรรมที่ครอบคลุมและ ยั่งยืน และส่งเสริมนวัตกรรม

เป้าประสงค์ที่ ๑ พัฒนาโครงสร้างพื้นฐานที่มีคุณภาพ เชื้อถือได้ ยั่งยืนและมีความทนทาน ซึ่งรวมถึงโครงสร้าง พื้นฐานของภูมิภาคและที่ข้ามเขตแดน เพื่อสนับสนุนการพัฒนาทางเศรษฐกิจและความ เป็นอยู่ที่ดีของมนุษย์ โดยมุ่งเป้าที่การเข้าถึงได้ในราคาที่สามารถจ่ายได้และเท่าเทียมสำหรับทุกคน

ง. ยุทธศาสตร์จังหวัดที่ ๑ ส่งเสริมเกษตรปลอดภัยและยกระดับคุณภาพชีวิตประชาชน

จ. ยุทธศาสตร์การพัฒนาขององค์กรปกครองส่วนท้องถิ่นในเขตจังหวัดพะเยาที่ ๓ พัฒนาโครงสร้างพื้นฐาน

๓. ยุทธศาสตร์ที่ ๓ พัฒนาโครงสร้างพื้นฐาน

๓.๑ กลยุทธ์ที่ ๑ พัฒนาโครงสร้างพื้นฐานเพื่อรองรับการเปลี่ยนแปลงและสนับสนุนระบบเศรษฐกิจการท่องเที่ยวและการลงทุน

(๑) แผนงานอุตสาหกรรมและการโยธา

ที่	โครงการ	วัตถุประสงค์	เป้าหมาย (ผลผลิตของโครงการ)	งบประมาณ					ตัวชี้วัด (KPI)	ผลที่คาดว่าจะได้รับ	หน่วยงานรับผิดชอบหลัก
				๒๕๖๖ (บาท)	๒๕๖๗ (บาท)	๒๕๖๘ (บาท)	๒๕๖๙ (บาท)	๒๕๗๐ (บาท)			
๖	โครงการก่อสร้างถนนคอนกรีตเสริมเหล็กรูปตัว Y แบบไม่มีฝาดัดทับลำท่าจี่	เพื่อให้ประชาชนมีถนนสำหรับบริการที่สะดวกและปลอดภัย	ขนาดกว้าง ๓.๐๐ ม. ยาว ๓๕๐.๐๐ ม. หน้า ๐.๑๕ ม.	-	-	๗๐๐,๐๐๐	-	-	ระยะทางที่ก่อสร้างแล้วเสร็จ	ประชาชนมีถนนสำหรับบริการที่สะดวกและปลอดภัยเพิ่มมากขึ้น	กองช่าง
๗	โครงการก่อสร้างรางส่งน้ำคอนกรีตเสริมเหล็กรูปตัว Y แบบไม่มีฝาดัด หมู่ที่ ๗ (จากที่นายนายบุญเย็น แก้วมาก-ที่นายนายสุคนธ์ สานอง)	เพื่อให้มีระบบระบายน้ำที่ดีและป้องกันน้ำไหลทะลักเข้าบ้านเรือนราษฎร	ขนาดกว้าง ๐.๘๐ ม. ลึกเฉลี่ย ๐.๖๐ ม. ยาว ๔๐๐.๐๐ ม. หน้า ๐.๑๐ ม.	-	-	-	๖๘๐,๐๐๐	๖๘๐,๐๐๐	ระยะทางที่ก่อสร้างแล้วเสร็จ	มีระบบระบายน้ำที่ดีและป้องกันน้ำไหลทะลักเข้าบ้านเรือนราษฎร	กองช่าง
๘	โครงการก่อสร้างรางระบายน้ำคอนกรีตเสริมเหล็กรูปตัว Y สายฝายตะเคียน แบบไม่มีฝาดัด หมู่ที่ ๗	เพื่อให้มีระบบระบายน้ำที่ดีและป้องกันน้ำไหลทะลักเข้าบ้านเรือนราษฎร	ขนาดกว้าง ๑.๕๐ ม. ลึก ๑.๐๐ ม. ยาว ๖๐๐.๐๐ ม. หน้า ๐.๑๐ ม.	-	-	-	๑,๗๐๐,๐๐๐	๑,๗๐๐,๐๐๐	ระยะทางที่ก่อสร้างแล้วเสร็จ	มีระบบระบายน้ำที่ดีและป้องกันน้ำไหลทะลักเข้าบ้านเรือนราษฎร	กองช่าง
รวม ๘ โครงการ				๕๐๐,๐๐๐	๑,๕๕๐,๐๐๐	๒,๐๐๐,๐๐๐	๓,๑๘๐,๐๐๐	๒,๓๘๐,๐๐๐			

รายละเอียดโครงการพัฒนา
ที่นำมาจากแผนพัฒนาชุมชน
(พ.ศ. ๒๕๖๖ - ๒๕๗๐) ฉบับทบทวน
เทศบาลตำบลท่าจำปี อำเภอเมืองพะเยา จังหวัดพะเยา

ก. ยุทธศาสตร์ชาติ ๒๐ ปี ยุทธศาสตร์ที่ ๒ การสร้างความสามารถในการแข่งขัน

ข. แผนพัฒนาเศรษฐกิจและสังคมแห่งชาติ ฉบับที่ ๑๓ หมายเหตุที่ ๕ ไทยเป็นประตูการค้าการลงทุนและยุทธศาสตร์ทางโลจิสติกส์ที่สำคัญของภูมิภาค

ค. Sustainable Development Goals : SDGs เป้าหมายที่ ๙ สร้างโครงสร้างพื้นฐานที่พัฒนาคุณภาพชีวิตและส่งเสริมเศรษฐกิจที่ยั่งยืน และส่งเสริมนวัตกรรม

เป้าหมายที่ ๑ พัฒนาโครงสร้างพื้นฐานที่มีคุณภาพ เชื่อถือได้ ยั่งยืนและมีความทนทาน ซึ่งรวมถึงโครงสร้างพื้นฐานของภูมิภาคและที่ข้ามเขตแดน เพื่อสนับสนุนการพัฒนาทางเศรษฐกิจและความยั่งยืนในราคาที่เข้าถึงได้และเท่าเทียมสำหรับทุกคน

ง. ยุทธศาสตร์จังหวัดที่ ๑ ส่งเสริมเกษตรปลอดภัยและการค้าการลงทุนเพื่อเพิ่มความเสมอภาคในการแข่งขัน

จ. ยุทธศาสตร์การพัฒนาขององค์กรปกครองส่วนท้องถิ่นในเขตจังหวัดพะเยาที่ ๓ พัฒนาโครงสร้างพื้นฐาน

๓. ยุทธศาสตร์ที่ ๓ พัฒนาโครงสร้างพื้นฐาน

๓.๑ กลยุทธ์ที่ ๑ พัฒนาโครงสร้างพื้นฐานเพื่อรองรับการเปลี่ยนแปลงและสนับสนุนระบบเศรษฐกิจการท่องเที่ยวและการลงทุน

(๑) แผนงานอุตสาหกรรมและการโยธา

ที่	โครงการ	วัตถุประสงค์	เป้าหมาย (ผลผลิตของโครงการ)	งบประมาณ				ตัวชี้วัด (KPI)	ผลที่คาดว่าจะได้รับ	หน่วยงานรับผิดชอบหลัก
				๒๕๖๖ (บาท)	๒๕๖๗ (บาท)	๒๕๖๘ (บาท)	๒๕๗๐ (บาท)			
๑	โครงการก่อสร้างถนนคอนกรีตเสริมเหล็ก ชนิดไม่ไหลทาง หมู่ที่ ๘ ตำบลท่าจำปี (จากบ้านนายแสน สารเก็ง - ร่องตุ้ม)	เพื่อให้ประชาชนมีถนนสำหรับบริการสัญจรที่สะดวกและปลอดภัย	ก่อสร้างถนนกว้าง ๔.๐๐ ม. ยาว ๓๐๐.๐๐ ม. ทน ๐.๑๕ ม.	-	-	๖๐๐,๐๐๐	๖๐๐,๐๐๐	ระยะทางที่ก่อสร้างแล้วเสร็จ	ประชาชนมีถนนสำหรับบริการสัญจรที่สะดวกและปลอดภัยเพิ่มมากขึ้น	กองช่าง
๒	โครงการปรับปรุงผิวทางโดยใช้วัสดุคัดเลือก หมู่ที่ ๘ ตำบลท่าจำปี (สายเชื่อมร่องซัง)	เพื่อให้ประชาชนมีถนนสำหรับบริการสัญจรที่สะดวกและปลอดภัย	ปรับปรุงผิวทางขนาดกว้าง ๓.๕๐ ม. ยาว ๕๕๐.๐๐ ม. หรือคิดเป็นปริมาณวัสดุคัดเลือกที่ใช้ไม่น้อยกว่า ๕๗๗ ต.บ.ม.	-	๒๐๐,๐๐๐	๒๐๐,๐๐๐	-	ระยะทางที่ก่อสร้างแล้วเสร็จ	ประชาชนมีถนนสำหรับบริการสัญจรที่สะดวกและปลอดภัยเพิ่มมากขึ้น	กองช่าง
๓	โครงการปรับปรุงผิวทางโดยใช้วัสดุคัดเลือก หมู่ที่ ๘ ตำบลท่าจำปี (สายเชื่อมร่องตุ้ม)	เพื่อให้ประชาชนมีถนนสำหรับบริการสัญจรที่สะดวกและปลอดภัย	ปรับปรุงผิวทางขนาดกว้าง ๔.๐๐ ม. ยาว ๑,๑๐๐ ม.	-	-	๔๐๐,๐๐๐	๔๐๐,๐๐๐	ระยะทางที่ก่อสร้างแล้วเสร็จ	ประชาชนมีถนนสำหรับบริการสัญจรที่สะดวกและปลอดภัยเพิ่มมากขึ้น	กองช่าง
๔	โครงการปรับปรุงผิวทางโดยใช้วัสดุคัดเลือก หมู่ที่ ๘ ตำบลท่าจำปี (จากที่นาบางมศรี มั่นคง - ที่นาบางพริภา ณ พูน)	เพื่อให้ประชาชนมีถนนสำหรับบริการสัญจรที่สะดวกและปลอดภัย	ปรับปรุงขนาดผิวทางกว้าง ๓.๐๐ ม. ยาว ๕๐๐.๐๐ ม. ทน ๐.๒๐ ม. หรือมีพื้นที่ไม่น้อยกว่า ๑,๕๐๐.๐๐ ตร.ม	-	-	๑๗๐,๐๐๐	๑๗๐,๐๐๐	ระยะทางที่ก่อสร้างแล้วเสร็จ	ประชาชนมีถนนสำหรับบริการสัญจรที่สะดวกและปลอดภัยเพิ่มมากขึ้น	กองช่าง

**รายละเอียดโครงการพัฒนา
ที่นำมาจากแผนพัฒนาชุมชน
(พ.ศ. ๒๕๖๖ - ๒๕๗๐) ฉบับทบทวน
เทศบาลตำบลท่าจี่ อำเภอเมืองพะเยา จังหวัดพะเยา**

ก. ยุทธศาสตร์ชาติ ๒๐ ปี ยุทธศาสตร์ที่ ๒ การสร้างความสามารถในการแข่งขัน

ข. แผนพัฒนาเศรษฐกิจและสังคมแห่งชาติ ฉบับที่ ๑๓ หมวดความที่ ๕ ไทยเป็นประเทศกำลังพัฒนาและยุทธศาสตร์ทางโลจิสติกส์ที่สำคัญของภูมิภาค

ค. Sustainable Development Goals : SDGs เป้าหมายที่ ๙ สร้างโครงสร้างพื้นฐานที่ความทนทาน ส่งเสริมการพัฒนาอุตสาหกรรมที่ครอบคลุมและ ยั่งยืน และส่งเสริมนวัตกรรม

เป้าหมายที่ ๑ พัฒนาระบบโครงสร้างพื้นฐานที่มีคุณภาพ เชื้อเพลิง ยั่งยืนและมีความทนทาน ซึ่งรวมถึงโครงสร้าง พื้นฐานของภูมิภาคและที่ข้ามเขตแดน เพื่อสนับสนุนการพัฒนาทางเศรษฐกิจและความ โดยมุ่งเป้าที่การเข้าถึงได้ในราคาที่สามารถจ่ายได้และเท่าเทียมสำหรับทุกคน

ง. ยุทธศาสตร์จังหวัดที่ ๑ ส่งเสริมเกษตรปลอดภัยและยกระดับคุณภาพชีวิตของเกษตรกร

จ. ยุทธศาสตร์การพัฒนาขององค์กรปกครองส่วนท้องถิ่นในเขตจังหวัดพะเยาที่ ๓ พัฒนาโครงสร้างพื้นฐาน

๓. ยุทธศาสตร์ที่ ๓ พัฒนาโครงสร้างพื้นฐาน

๓.๑ กลยุทธ์ที่ ๑ พัฒนาระบบโครงสร้างพื้นฐานเพื่อรองรับการเปลี่ยนแปลงและสนับสนุนระบบเศรษฐกิจการท่องเที่ยวและการลงทุน

(๑) แผนงานอุตสาหกรรมและการโยธา

ที่	โครงการ	วัตถุประสงค์	เป้าหมาย (ผลผลิตของโครงการ)	งบประมาณ				ตัวชี้วัด (KPI)	ผลที่คาดว่าจะได้รับ	หน่วยงานรับผิดชอบหลัก
				๒๕๖๖ (บาท)	๒๕๖๗ (บาท)	๒๕๖๘ (บาท)	๒๕๗๐ (บาท)			
๕	โครงการปรับปรุงถนนหินคลุกสายบ้านนาโสด หองเฮียว - วัดช้างหิน หมู่ที่ ๘ ตำบลท่าจี่	เพื่อให้ประชาชนมีถนนสำหรับการสัญจรที่สะดวกและปลอดภัย	ถนนขนาดกว้าง ๓.๕๐ ม. ยาว ๑.๖๕๐.๐๐ ม. หน้า ๐.๑๕๕.๐	-	-	๒๐๐,๐๐๐	-	ระยะทางที่ก่อสร้างแล้วเสร็จ	ประชาชนมีถนนสำหรับ การสัญจรที่สะดวกและปลอดภัยเพิ่มมากขึ้น	กองช่าง
๖	โครงการปรับปรุงถนนหินคลุกสายบ้านนาโกลี ศรีสงคราม - บางซลิตารณ มณีพร หมู่ที่ ๘ ตำบลท่าจี่	เพื่อให้ประชาชนมีถนน สำหรับการสัญจรที่สะดวกและปลอดภัย	ถนนขนาดกว้าง ๓.๕๐ ม. ยาว ๑.๖๕๐.๐๐ ม. หน้า ๐.๑๕๕.๐	-	-	๑๐๐,๐๐๐	-	ระยะทางที่ก่อสร้างแล้วเสร็จ	ประชาชนมีถนนสำหรับ การสัญจรที่สะดวกและปลอดภัยเพิ่มมากขึ้น	กองช่าง
๗	โครงการปรับปรุงผิวทางโดยใช้วัสดุคัดเลือก หมู่ที่ ๘ ตำบลท่าจี่ (จากที่นํานายอินจันทร์ อินตะคำ - ที่นํานางสุพรรณ คำพู)	เพื่อให้ประชาชนมีถนน สำหรับการสัญจรที่สะดวกและปลอดภัย	ขนาดผิวทางกว้าง ๒.๐๐ ม. ยาว ๒๐๐.๐๐ ม. หน้า ๐.๒๐๐.๐๐ ตร.ม. หรือมีพื้นที่ไม่น้อยกว่า ๔๐๐.๐๐ ตร.ม	-	-	-	๖๘,๐๐๐	ระยะทางที่ก่อสร้างแล้วเสร็จ	ประชาชนมีถนนสำหรับ การสัญจรที่สะดวกและปลอดภัยเพิ่มมากขึ้น	กองช่าง
๘	โครงการปรับปรุงผิวทางโดยใช้วัสดุคัดเลือก หมู่ที่ ๘ ตำบลท่าจี่ (จากที่นํานางวรรณี ใจเที่ยง - ที่นํานางซลิตารณ มณีพร)	เพื่อให้ประชาชนมีถนน สำหรับการสัญจรที่สะดวกและปลอดภัย	ขนาดผิวทางกว้าง ๓.๐๐ ม. ยาว ๓๓๐.๐๐ ม. หน้า ๐.๒๐๐.๐๐ ตร.ม. หรือมีพื้นที่ไม่น้อยกว่า ๒,๑๙๐.๐๐ ตร.ม	-	-	๒๕๘,๒๐๐	๒๕๘,๒๐๐	ระยะทางที่ก่อสร้างแล้วเสร็จ	ประชาชนมีถนนสำหรับ การสัญจรที่สะดวกและปลอดภัยเพิ่มมากขึ้น	กองช่าง

รายละเอียดโครงการพัฒนา
ที่นำมาจากแผนพัฒนาชุมชน
(พ.ศ. ๒๕๖๖ - ๒๕๗๐) ฉบับทบทวน
เทศบาลตำบลท่าจี่ อำเภอเมืองพะเยา จังหวัดพะเยา

- ก. ยุทธศาสตร์ชาติ ๒๐ ปี ยุทธศาสตร์ที่ ๒ การสร้างความสามารถในการแข่งขัน
- ข. แผนพัฒนาเศรษฐกิจและสังคมแห่งชาติ ฉบับที่ ๑๓ หมายเหตุที่ ๕ ไทยเป็นประตูการค้าการลงทุนและยุทธศาสตร์ทางโลจิสติกส์ที่สำคัญของภูมิภาค
- ค. Sustainable Development Goals : SDGs เป้าหมายที่ ๙ สร้างโครงสร้างพื้นฐานที่ความทนทาน ส่งเสริมการพัฒนาอุตสาหกรรมที่ครอบคลุมและ ยั่งยืน และส่งเสริมนวัตกรรม
- เป้าประสงค์ที่ ๑ พัฒนาโครงสร้างพื้นฐานที่มีคุณภาพ เชื้อถือได้ ยั่งยืนและมีความทนทาน ซึ่งรวมถึงโครงสร้าง พื้นฐานของภูมิภาคและที่ข้ามเขตแดน เพื่อสนับสนุนการพัฒนาทางเศรษฐกิจและความ เป็นอยู่ที่ดีของมนุษย์ โดยมุ่งเป้าที่การเข้าถึงได้ในราคาที่สามารถจ่ายได้และเท่าเทียมสำหรับทุกคน
- ง. ยุทธศาสตร์จังหวัดที่ ๑ ส่งเสริมเกษตรปลอดภัยและการค้าการลงทุนเพื่อเพิ่มความสามาถในการแข่งขัน
- จ. ยุทธศาสตร์การพัฒนาขององค์กรปกครองส่วนท้องถิ่นในเขตจังหวัดพะเยาที่ ๓ พัฒนาโครงสร้างพื้นฐาน
๓. ยุทธศาสตร์ที่ ๓ พัฒนาโครงสร้างพื้นฐาน
- ๓.๑ กลยุทธ์ที่ ๑ พัฒนาโครงสร้างพื้นฐานเพื่อรองรับการเปลี่ยนแปลงและสนับสนุนระบบเศรษฐกิจการท่องเที่ยวและการลงทุน
- (๑) แผนงานอุตสาหกรรมและการโยธา

ที่	โครงการ/กิจกรรม	วัตถุประสงค์	เป้าหมาย (ผลผลิตของโครงการ)	งบประมาณ				ตัวชี้วัด (KPI)	ผลที่คาดว่าจะได้รับ	หน่วยงานรับผิดชอบหลัก
				๒๕๖๖ (บาท)	๒๕๖๗ (บาท)	๒๕๖๘ (บาท)	๒๕๖๙ (บาท)			
๙	โครงการก่อสร้างระบบน้ำคอกมกริตเสริมเหล็กบวดยู แบบมีฝาปิด หมู่ที่ ๘ (จากบ้านนาอ่าพลใจเที่ยง -บ้านนาอ่าพัน ใจเที่ยง)	เพื่อให้มีระบบประปาที่ติดตั้งและป้องกันน้ำไหลทะลักเข้าบ้านเรือนราษฎร	ถนนขนาดกว้าง ๐.๕๐ ม. ลึกเฉลี่ย ๐.๔๐ ม. ยาว ๑๔๐ ม.	-	๓๐๐,๐๐๐	๓๐๐,๐๐๐	๓๐๐,๐๐๐	ระยะทางที่ก่อสร้างแล้วเสร็จ	มีระบบประปาที่ติดตั้งและป้องกันน้ำไหลทะลักเข้าบ้านเรือนราษฎร	กองช่าง
๑๐	โครงการก่อสร้างระบบน้ำคอกมกริตเสริมเหล็กบวดยู แบบมีฝาปิด หมู่ที่ ๘ (บ้านนาอ่าพัน ใจเที่ยง - บ้านนาอ่าพัน ใจเที่ยง)	เพื่อให้มีระบบประปาที่ติดตั้งและป้องกันน้ำไหลทะลักเข้าบ้านเรือนราษฎร	ถนนขนาดกว้าง ๐.๕๐ ม. ลึกเฉลี่ย ๑.๐๐ ม. ยาว ๘๐.๐๐ ม. ลึกเฉลี่ย ๐.๑๐ ม.	-	๒๐๐,๐๐๐	๒๐๐,๐๐๐	-	ระยะทางที่ก่อสร้างแล้วเสร็จ	มีระบบประปาที่ติดตั้งและป้องกันน้ำไหลทะลักเข้าบ้านเรือนราษฎร	กองช่าง
๑๑	โครงการก่อสร้างระบบน้ำคอกมกริตเสริมเหล็กบวดยู แบบมีฝาปิด หมู่ที่ ๘ (บ้านนาอ่าพัน ใจเที่ยง)	เพื่อให้มีระบบประปาที่ติดตั้งและป้องกันน้ำไหลทะลักเข้าบ้านเรือนราษฎร	ถนนขนาดกว้างภายใน ๐.๔๐ ม. ลึกเฉลี่ย ๐.๔๐ ม. ยาว ๑๖๐ ม.	-	-	๓๓๖,๐๐๐	๓๓๖,๐๐๐	ระยะทางที่ก่อสร้างแล้วเสร็จ	มีระบบประปาที่ติดตั้งและป้องกันน้ำไหลทะลักเข้าบ้านเรือนราษฎร	กองช่าง
๑๒	โครงการก่อสร้างระบบน้ำคอกมกริตเสริมเหล็กบวดยู แบบมีฝาปิด หมู่ที่ ๘ (จากบ้านนาอ่าพัน ใจเที่ยง - บ้านนาอ่าพัน ใจเที่ยง)	เพื่อให้มีระบบประปาที่ติดตั้งและป้องกันน้ำไหลทะลักเข้าบ้านเรือนราษฎร	รางระบายน้ำพร้อมฝาปิดขนาดกว้างภายใน ๐.๔๐ ม. ลึกเฉลี่ย ๐.๔๐ ม. ยาว ๓๐๐.๐๐ ม.	-	-	๖๓๐,๐๐๐	๖๓๐,๐๐๐	ระยะทางที่ก่อสร้างแล้วเสร็จ	มีระบบประปาที่ติดตั้งและป้องกันน้ำไหลทะลักเข้าบ้านเรือนราษฎร	กองช่าง

รายละเอียดโครงการพัฒนา
ที่นำมาจากแผนพัฒนาชุมชน
(พ.ศ. ๒๕๖๖ - ๒๕๗๐) ฉบับพัฒนา
เทศบาลตำบลท่าจำปี อำเภอเมืองพะเยา จังหวัดพะเยา

ก. ยุทธศาสตร์ชาติ ๒๐ ปี ยุทธศาสตร์ที่ ๒ การสร้างความสามารถในการแข่งขัน

ข. แผนพัฒนาเศรษฐกิจและสังคมแห่งชาติ ฉบับที่ ๑๓ หมายเหตุที่ ๕ ไทยเป็นประเทศกำลังพัฒนาและยุทธศาสตร์ทางโลจิสติกส์ที่สำคัญของภูมิภาค

ค. Sustainable Development Goals : SDGs เป้าหมายที่ ๙ สร้างโครงสร้างพื้นฐานที่ความทนทาน ส่งเสริมการพัฒนาอุตสาหกรรมที่ครอบคลุมและ ยั่งยืน และส่งเสริมนวัตกรรม

เป้าประสงค์ที่ ๑ พัฒนาโครงสร้างพื้นฐานที่มีคุณภาพ เชื้อเพลิงได้ ยั่งยืนและมีความทนทาน ซึ่งรวมถึงโครงสร้าง พื้นฐานของภูมิภาคและที่ข้ามเขตแดน เพื่อสนับสนุนการพัฒนาทางเศรษฐกิจและความ เป็นอยู่ที่ดีของมนุษย์ โดยมีมุ่งเป้าที่การเข้าถึงได้ในราคาที่สามารถจ่ายได้และเท่าเทียมสำหรับทุกคน

ง. ยุทธศาสตร์จังหวัดที่ ๑ ส่งเสริมเกษตรปลอดภัยและการค้าการลงทุนเพื่อเพิ่มความสามาถในการแข่งขัน

จ. ยุทธศาสตร์การพัฒนาขององค์กรปกครองส่วนท้องถิ่นในเขตจังหวัดพะเยาที่ ๓ พัฒนาโครงสร้างพื้นฐาน

๓. ยุทธศาสตร์ที่ ๓ พัฒนาโครงสร้างพื้นฐาน

๓.๑ กลยุทธ์ที่ ๑ พัฒนาโครงสร้างพื้นฐานเพื่อรองรับการเปลี่ยนแปลงและสนับสนุนระบบเศรษฐกิจการท่องเที่ยวและการลงทุน

(๑) แผนงานอุตสาหกรรมและการโยธา

ที่	โครงการ/กิจกรรม	วัตถุประสงค์	เป้าหมาย (ผลผลิตของ โครงการ)	งบประมาณ					ตัวชี้วัด (KPI)	ผลที่คาดว่าจะ ได้รับ	หน่วยงาน รับผิดชอบหลัก	
				๒๕๖๖ (บาท)	๒๕๖๗ (บาท)	๒๕๖๘ (บาท)	๒๕๖๙ (บาท)	๒๕๗๐ (บาท)				
๑๓	โครงการก่อสร้างระบบน้ำ คสล. พร้อมฝักปิด หมู่ที่ ๘ (จากบ้านนางสุพรรณ คำฟู - บ้านนางอำไพ ยะคัก)	เพื่อให้มีระบบระบายน้ำที่ดีและป้องกันน้ำไหลทะลักเข้าบ้านเรือนราษฎร	ขนาดกว้างภายใน ๐.๔๐ ม. ลึกเฉลี่ย ๐.๔๐ ม. ยาว ๓๕๐.๐๐ ม.	-	-	๓๐๐,๐๐๐	๓๐๐,๐๐๐	๓๐๐,๐๐๐	๓๐๐,๐๐๐	๓๐๐,๐๐๐	มีระบบระบายน้ำที่ดีและป้องกันน้ำไหลทะลักเข้าบ้านเรือนราษฎร	กองช่าง
รวม ๑๓ โครงการ				๖๐๐,๐๐๐	๕๐๐,๐๐๐	๑,๕๔๘,๒๐๐	๓,๓๕๒,๒๐๐	๑,๕๐๔,๐๐๐	๑,๕๐๔,๐๐๐			

รายละเอียดโครงการพัฒนา
ที่นำมาจากแผนพัฒนาชุมชน

(พ.ศ. ๒๕๖๖ - ๒๕๗๐) ฉบับทบทวน

เทศบาลตำบลท่าจี่ อำเภอเมืองพะเยา จังหวัดพะเยา

ก. ยุทธศาสตร์ชาติ ๒๐ ปี ยุทธศาสตร์ที่ ๒ การสร้างความสามารถในการแข่งขัน

ข. แผนพัฒนาเศรษฐกิจและสังคมแห่งชาติ ฉบับที่ ๑๓ หมวดที่ ๕ ไทยเป็นประเทศก้าวหน้าและเจริญรุ่งเรืองอย่างยั่งยืน และส่งเสริมนวัตกรรม

ค. Sustainable Development Goals : SDGs เป้าหมายที่ ๙ สร้างโครงสร้างพื้นฐานที่ครอบคลุมและยั่งยืน และส่งเสริมนวัตกรรม

เป้าประสงค์ที่ ๑ พัฒนาระบบโครงสร้างพื้นฐานที่มีคุณภาพ เชื่อถือได้ ยั่งยืนและมีความทนทาน ซึ่งรวมถึงโครงสร้างพื้นฐานของภูมิภาคและพื้นที่ชนบท โดยมุ่งเป้าไปที่การเข้าถึงในราคาที่สามารถจ่ายได้และทำเพื่อประโยชน์

ง. ยุทธศาสตร์จังหวัดที่ ๑ ส่งเสริมเกษตรปลอดภัยและยกระดับคุณภาพชีวิตของประชาชน

จ. ยุทธศาสตร์การพัฒนาขององค์การปกครองส่วนท้องถิ่นจังหวัดพะเยาที่ ๓ พัฒนาโครงสร้างพื้นฐาน

๓. ยุทธศาสตร์ที่ ๓ พัฒนาระบบโครงสร้างพื้นฐาน

๓.๑ กลยุทธ์ที่ ๑ พัฒนาระบบโครงสร้างพื้นฐานเพื่อรองรับการเปลี่ยนแปลงและสนับสนุนระบบเศรษฐกิจการท่องเที่ยวและการลงทุน

(๑) แผนงานอุตสาหกรรมและการโยธา

ที่	โครงการ	วัตถุประสงค์	เป้าหมาย (ผลผลิตของ โครงการ)	งบประมาณ					ตัวชี้วัด (KPI)	ผลที่คาดว่าจะ ได้รับ	หน่วยงาน รับผิดชอบหลัก
				๒๕๖๖ (บาท)	๒๕๖๗ (บาท)	๒๕๖๘ (บาท)	๒๕๖๙ (บาท)	๒๕๗๐ (บาท)			
๑	โครงการก่อสร้างถนนโดยใช้วัสดุคัดเลือกรูขี้ผึ้ง (จากหมู่ที่ ๕ ซ้ำร่องยาวฝั่งทิศเหนือ - แม่น้ำอิง)	เพื่อให้ประชาชนมีถนนสำหรับการสัญจรที่สะดวกและปลอดภัย	ก่อสร้างถนนโดยใช้วัสดุคัดเลือกรูขี้ผึ้ง ๔.๐๐ ม. ยาว ๒,๔๐๐.๐๐ ม. หน้า ๐.๒๐ ม.	-	-	๔๐๐,๐๐๐	-	๔๐๐,๐๐๐	ระยะทางที่ก่อสร้างแล้วเสร็จ	ประชาชนมีถนนสำหรับการสัญจรที่สะดวกและปลอดภัยเพิ่มมากขึ้น	กองช่าง
๒	โครงการก่อสร้างถนนโดยใช้วัสดุคัดเลือกรูขี้ผึ้ง (จากสะพานข้ามลำน้ำอิง หมู่ที่ ๕-ฝายสันเจริญ)	เพื่อให้ประชาชนมีถนนสำหรับการสัญจรที่สะดวกและปลอดภัย	ก่อสร้างถนนโดยใช้วัสดุคัดเลือกรูขี้ผึ้ง ๔.๐๐ ม. ยาว ๒,๓๐๐.๐๐ ม. หน้า ๐.๒๐ ม.	-	-	-	๔๐๐,๐๐๐	๔๐๐,๐๐๐	ระยะทางที่ก่อสร้างแล้วเสร็จ	ประชาชนมีถนนสำหรับการสัญจรที่สะดวกและปลอดภัยเพิ่มมากขึ้น	กองช่าง
๓	โครงการก่อสร้างถนนลูกรังบดอัด หมู่ที่ ๕ (จากบ่อปก - สะพานลำน้ำอิง)	เพื่อให้ประชาชนมีถนนสำหรับการสัญจรที่สะดวกและปลอดภัย	กว้าง ๔.๐๐ ม. ยาว ๘๐๐.๐๐ ม. หน้า ๐.๒๐ ม.	๒๕๐,๐๐๐	๒๕๐,๐๐๐	-	-	๒๕๐,๐๐๐	ระยะทางที่ก่อสร้างแล้วเสร็จ	ประชาชนมีถนนสำหรับการสัญจรที่สะดวกและปลอดภัยเพิ่มมากขึ้น	กองช่าง
๔	โครงการก่อสร้างถนนหินคลุก หมู่ที่ ๕ (จากที่นา การเกษตร สายเชื่อมต่อฝายร่องยาว หมู่ที่ ๕ บ้านสัน ตำบลท่าจี่)	เพื่อให้ประชาชนมีถนนสำหรับการสัญจรที่สะดวกและปลอดภัย	ก่อสร้างถนนโดยใช้วัสดุคัดเลือกรูขี้ผึ้ง ๓.๐๐ ม. ยาว ๓๕๐.๐๐ ม. หน้า ๐.๒๕ ม.	๒๐๐,๐๐๐	-	-	-	-	ระยะทางที่ก่อสร้างแล้วเสร็จ	ประชาชนมีถนนสำหรับการสัญจรที่สะดวกและปลอดภัยเพิ่มมากขึ้น	กองช่าง
๕	โครงการก่อสร้างถนนหินคลุก หมู่ที่ ๕ (จากที่นา นางสาวสุดิมนต์ วันสาม - แม่น้ำอิง)	เพื่อให้ประชาชนมีถนนสำหรับการสัญจรที่สะดวกและปลอดภัย	กว้าง ๔.๐๐ ม. ยาว ๘๐๐.๐๐ ม. หน้า ๐.๒๕ ม.	-	-	-	๒๕๐,๐๐๐	๒๕๐,๐๐๐	ระยะทางที่ก่อสร้างแล้วเสร็จ	ประชาชนมีถนนสำหรับการสัญจรที่สะดวกและปลอดภัยเพิ่มมากขึ้น	กองช่าง

รายละเอียดโครงการพัฒนา
ที่นำมาจากแผนพัฒนาชุมชน
(พ.ศ. ๒๕๖๖ - ๒๕๗๐) ฉบับทบทวน
เทศบาลตำบลท่าจำปี อำเภอเมืองพะเยา จังหวัดพะเยา

- ก. ยุทธศาสตร์ชาติ ๒๐ ปี ยุทธศาสตร์ที่ ๒ การสร้างความสามารถในการแข่งขัน
- ข. แผนพัฒนาเศรษฐกิจและสังคมแห่งชาติ ฉบับที่ ๑๓ หมายความว่าที่ ๕ ไทยเป็นประเทศอุตสาหกรรมและอุตสาหกรรมที่สำคัญของภูมิภาค
- ค. Sustainable Development Goals : SDGs เป้าหมายที่ ๙ สร้างโครงสร้างพื้นฐานที่ความทนทาน ส่งเสริมการพัฒนาอุตสาหกรรมที่ครอบคลุมและ ยั่งยืน และส่งเสริมนวัตกรรม
- เป้าประสงค์ที่ ๑ พัฒนาโครงสร้างพื้นฐานที่มีคุณภาพ เชื้อเพลิง ยั่งยืนและมีคุณภาพ ซึ่งรวมถึงโครงสร้าง พื้นฐานของภูมิภาคและที่ข้ามเขตแดน เพื่อสนับสนุนการพัฒนาทางเศรษฐกิจและความ เป็นอยู่ที่ดีของมนุษย์ โดยมุ่งเป้าไปที่การเข้าถึงในราคาที่ที่สามารถจ่ายได้และเท่าเทียมสำหรับทุกคน
- ง. ยุทธศาสตร์จังหวัดที่ ๑ ส่งเสริมเกษตรปลอดภัยและการลงทุนเพื่อเพิ่มความสามารถในการแข่งขัน
- จ. ยุทธศาสตร์การพัฒนาขององค์กรปกครองส่วนท้องถิ่นในเขตจังหวัดพะเยาที่ ๓ พัฒนาโครงสร้างพื้นฐาน
๓. ยุทธศาสตร์ที่ ๓ พัฒนาโครงสร้างพื้นฐาน
- ๓.๑ กลยุทธ์ที่ ๑ พัฒนาโครงสร้างพื้นฐานเพื่อรองรับการเปลี่ยนแปลงและสนับสนุนระบบเศรษฐกิจการท่องเที่ยวและการลงทุน
- (๑) แผนงานอุตสาหกรรมและการโยธา

ที่	โครงการ	วัตถุประสงค์	เป้าหมาย (ผลผลิตของโครงการ)	งบประมาณ				ตัวชี้วัด (KPI)	ผลที่คาดว่าจะได้รับ	หน่วยงานรับผิดชอบหลัก
				๒๕๖๖ (บาท)	๒๕๖๗ (บาท)	๒๕๖๘ (บาท)	๒๕๖๙ (บาท)			
๖	โครงการก่อสร้างถนนคอนกรีตเสริมเหล็ก ชนิดไม่มีไหล่ทาง หมู่ที่ ๙ ตำบลท่าจำปี (เข้าบ้านยายตวน หัดหลอ)	เพื่อให้ประชาชนมีถนนสำหรับการสัญจรที่สะดวกและปลอดภัย	กว้าง ๔.๐๐ ม. ยาว ๕๐.๐๐ ม. หน้า ๐.๑๕ ม.	-	๕๐,๐๐๐	๕๐,๐๐๐	-	-	ประชาชนมีถนนสำหรับการสัญจรที่สะดวกและปลอดภัยเพิ่มมากขึ้น	กองช่าง
๗	โครงการก่อสร้างถนนคอนกรีตเสริมเหล็ก ชนิดไม่มีไหล่ทาง หมู่ที่ ๙ ตำบลท่าจำปี (ซอยบ้านง)	เพื่อให้ประชาชนมีถนนสำหรับการสัญจรที่สะดวกและปลอดภัย	กว้าง ๔.๐๐ ม. ยาว ๑๗.๐๐ ม. หน้า ๐.๑๕ ม.	-	๒๐,๐๐๐	๒๐,๐๐๐	-	ระยะทางที่ก่อสร้างแล้วเสร็จ	ประชาชนมีถนนสำหรับการสัญจรที่สะดวกและปลอดภัยเพิ่มมากขึ้น	กองช่าง
๘	โครงการก่อสร้างรางระบายน้ำคอนกรีตเสริมเหล็ก ๒ คูน้ำแบบมีฝาด หมู่ที่ ๙ (บ้านนายถือ ทิพย์คำ - บ้านนายโสม วิลาศ (ทิศใต้))	เพื่อให้มีระบบระบายน้ำที่ดีและป้องกันน้ำไหลทะลักเข้าบ้านเรือนราษฎร	กว้าง ๐.๕๐ ม. ลึกเฉลี่ย ๐.๕๐ ม. ยาว ๒๕๕.๐๐ หน้า ๐.๑๐ ม.	-	-	๔๐๐,๐๐๐	๔๐๐,๐๐๐	ระยะทางที่ก่อสร้างแล้วเสร็จ	มีระบบระบายน้ำที่ดีและป้องกันน้ำไหลทะลักเข้าบ้านเรือนราษฎร	กองช่าง
๙	โครงการก่อสร้างรางระบายน้ำคอนกรีตเสริมเหล็ก ๒ คูน้ำแบบมีฝาด หมู่ที่ ๙ (บ้านนายประวิทย์ อธิเสนะ - นายศรี ทัดหลอ)	เพื่อให้มีระบบระบายน้ำที่ดีและป้องกันน้ำไหลทะลักเข้าบ้านเรือนราษฎร	กว้าง ๐.๕๐ ม. ลึกเฉลี่ย ๐.๕๐ ม. ยาว ๒๕๕.๐๐ หน้า ๐.๑๐ ม.	-	-	๔๕๐,๐๐๐	๔๕๐,๐๐๐	ระยะทางที่ก่อสร้างแล้วเสร็จ	มีระบบระบายน้ำที่ดีและป้องกันน้ำไหลทะลักเข้าบ้านเรือนราษฎร	กองช่าง
๑๐	โครงการก่อสร้างฝายชะลอน้ำคอนกรีตเสริมเหล็กร่องยาว (บ้านนายวิเชียร มอยชัย) หมู่ที่ ๙ ตำบลท่าจำปี	เพื่อกักเก็บน้ำไว้ใน การเกษตร	กว้าง ๔.๐๐ ม. สูง ๔.๐๐ ม. หน้า ๐.๓๐ ม.	-	-	๗๐๐,๐๐๐	๗๐๐,๐๐๐	ฝายชะลอน้ำ จำนวน ๑ แห่ง	ประชาชนมีน้ำใช้ในการเกษตรและอุปโภคบริโภค	กองช่าง

รายละเอียดโครงการพัฒนา
ที่นำมาจากแผนพัฒนาชุมชน
(พ.ศ. ๒๕๖๖ - ๒๕๗๐) ฉบับทบทวน
เทศบาลตำบลท่าจี่ อำเภอเมืองพะเยา จังหวัดพะเยา

- ก. ยุทธศาสตร์ชาติ ๒๐ ปี ยุทธศาสตร์ที่ ๒ การสร้างความสามารถในการแข่งขัน
- ข. แผนพัฒนาเศรษฐกิจและสังคมแห่งชาติ ฉบับที่ ๑๓ หมวดภายใต้ ๕ ไทยเป็นประตูการค้าการลงทุนและยุทธศาสตร์ทางโลจิสติกส์ที่สำคัญของภูมิภาค
- ค. Sustainable Development Goals : SDGs เป้าหมายที่ ๙ สร้างโครงสร้างพื้นฐานที่ความหนาแน่นสูงที่ครอบคลุมและยั่งยืน และส่งเสริมนวัตกรรม
- เป้าประสงค์ที่ ๑ พัฒนาโครงสร้างพื้นฐานที่มีคุณภาพ เชื้อเพลิงได้ ยั่งยืนและมีคุณภาพ ซึ่งรวมถึงโครงสร้างพื้นฐานของภูมิภาคและที่ข้ามเขตแดน เพื่อสนับสนุนการพัฒนาเศรษฐกิจและความยั่งยืน โดยมุ่งเป้าไปที่การเข้าถึงได้ในราคาที่สามารถจ่ายได้และเท่าเทียมสำหรับทุกคน
- ง. ยุทธศาสตร์จังหวัดที่ ๑ ส่งเสริมเกษตรปลอดภัยและการลงทุนเพื่อเพิ่มความสามารถในการแข่งขัน
- จ. ยุทธศาสตร์การพัฒนาขององค์กรปกครองส่วนท้องถิ่นในเขตจังหวัดพะเยาที่ ๓ พัฒนาโครงสร้างพื้นฐาน
- ๓. ยุทธศาสตร์ที่ ๓ พัฒนาโครงสร้างพื้นฐาน
- ๓.๑ กลยุทธ์ที่ ๒ พัฒนาโครงสร้างพื้นฐานเพื่อรองรับการเปลี่ยนแปลงและสนับสนุนเศรษฐกิจการท่องเที่ยวและการลงทุน

(๑) แผนงาน อุตสาหกรรมและการโยธา

ที่	โครงการ	วัตถุประสงค์	เป้าหมาย (ผลผลิตของโครงการ)	งบประมาณ					ตัวชี้วัด (KPI)	ผลที่คาดว่าจะได้รับ	หน่วยงานรับผิดชอบหลัก
				๒๕๖๖ (บาท)	๒๕๖๗ (บาท)	๒๕๖๘ (บาท)	๒๕๖๙ (บาท)	๒๕๗๐ (บาท)			
๑๑	โครงการก่อสร้างระบบน้ำ แบบมีฝักปิดฝักเปิด ๙ บ้านสัน (จากที่นายนายบุญศรี เซอเดลิ-บ้านนายประสิทธิ์ ค้าไป)	เพื่อให้มีระบบประปาที่ติดตั้งและป้องกันน้ำไหลทะลักเข้าบ้านเรือนราษฎร	ขนาดกว้าง ๐.๕๐ ม. ลึกเฉลี่ย ๐.๖๐ ม. ยาว ๒๖๐.๐๐ ม.	-	-	-	๕๕๖,๐๐๐	๕๕๖,๐๐๐	ระยะทางที่ก่อสร้างแล้วเสร็จ	มีระบบประปาที่ติดตั้งและป้องกันน้ำไหลทะลักเข้าบ้านเรือนราษฎร	กองช่าง
	รวม ๑๑ โครงการ			๕๕๐,๐๐๐	๓๒๐,๐๐๐	๑,๕๗๐,๐๐๐	๒,๗๕๖,๐๐๐	๒,๒๕๖,๐๐๐			

รายละเอียดโครงการพัฒนา
ที่นำมาจากแผนพัฒนาชุมชน
(พ.ศ. ๒๕๖๖ - ๒๕๗๐) ฉบับทบทวน
เทศบาลตำบลท่าจำปี อำเภอเมืองพะเยา จังหวัดพะเยา

- ก. ยุทธศาสตร์ชาติ ๒๐ ปี ยุทธศาสตร์ที่ ๒ การสร้างความสามารถในการแข่งขัน
- ข. แผนพัฒนาเศรษฐกิจและสังคมแห่งชาติ ฉบับที่ ๑๓ หมวดหน้าที่ ๕ ใ้ไทยเป็นประตูการค้าการลงทุนและยุทธศาสตร์ทางโลจิสติกส์ที่สำคัญของภูมิภาค
- ค. Sustainable Development Goals : SDGs เป้าหมายที่ ๙ สร้างโครงสร้างพื้นฐานที่ความทนทาน ส่งเสริมการพัฒนาอุตสาหกรรมที่ครอบคลุมและ ยั่งยืน และส่งเสริมนวัตกรรม
- เป้าประสงค์ที่ ๑ พัฒนาโครงสร้างพื้นฐานที่มีคุณภาพ เชื่อถือได้ ยั่งยืนและมีความทนทาน ซึ่งรวมถึงโครงสร้าง พื้นฐานของภูมิภาคและที่ข้ามเขตแดน เพื่อสนับสนุนการพัฒนาทางเศรษฐกิจและความยั่งยืน โดยมุ่งเป้าที่การเข้าถึงได้ในราคาที่สามารถจ่ายได้และเท่าเทียมสำหรับทุกคน
- ง. ยุทธศาสตร์จังหวัดที่ ๑ ส่งเสริมเกษตรปลอดภัยและภาคการศึกษาระดับจังหวัดพะเยา
- จ. ยุทธศาสตร์การพัฒนาขององค์กรปกครองส่วนท้องถิ่นในเขตจังหวัดพะเยาที่ ๓ พัฒนาโครงสร้างพื้นฐาน
- ๓. ยุทธศาสตร์ที่ ๓ พัฒนาโครงสร้างพื้นฐาน
- ๓.๑ กลยุทธ์ที่ ๒ พัฒนาโครงสร้างพื้นฐานเพื่อรองรับการเปลี่ยนแปลงและสนับสนุนระบบเศรษฐกิจการท่องเที่ยวและการลงทุน
- (๑) แผนงาน อุตสาหกรรมและการโยธา

ที่	โครงการ	วัตถุประสงค์	เป้าหมาย (ผลผลิตของโครงการ)	งบประมาณ				ตัวชี้วัด (KPI)	ผลที่คาดว่าจะได้รับ	หน่วยงานรับผิดชอบหลัก
				๒๕๖๖ (บาท)	๒๕๖๗ (บาท)	๒๕๖๘ (บาท)	๒๕๖๙ (บาท)			
๑	โครงการขุดลอกลำห้วยเคียน หมู่ที่ ๑๐	เพื่อแก้ปัญหาภัยแล้งในฤดูแล้ง	ขุดลอกยาว ๕๐๐ ม. ลึก ๕ ม.	๗๐๐,๐๐๐	๗๐๐,๐๐๐	๗๐๐,๐๐๐	๗๐๐,๐๐๐	ขุดลอกจำนวน ๑ แห่ง	ประชาชนมีน้ำใช้ในฤดูแล้งและอุปโภคบริโภค	กองช่าง
๒	โครงการก่อสร้างปรับปรุงฝายคอนกรีตเสริมเหล็ก หมู่ที่ ๑๐ ตำบลท่าจำปี	เพื่อป้องกันน้ำท่วมในฤดูแล้ง	กว้าง ๑๐.๐๐ ม. สูง ๔.๐๐ ม. ทนน้ำ ๐.๓๐ ม.	๗๐๐,๐๐๐	๗๐๐,๐๐๐	๗๐๐,๐๐๐	๗๐๐,๐๐๐	ปรับปรุงฝายจำนวน ๑ แห่ง	ประชาชนมีน้ำใช้ในฤดูแล้งและอุปโภคบริโภค	กองช่าง
๓	โครงการปรับปรุงระบบประปาหมู่บ้าน หมู่ที่ ๑๐	เพื่อให้มีน้ำสะอาดสำหรับอุปโภคบริโภค	ปรับปรุงระบบส่งประปาภายในหมู่บ้าน	-	-	๕๐๐,๐๐๐	๕๐๐,๐๐๐	ปรับปรุงระบบประปาหมู่บ้านจำนวน ๑ แห่ง	ประชาชนมีน้ำใช้ในสะอาดสำหรับการอุปโภคบริโภค	กองช่าง
๔	โครงการก่อสร้างศาลากลางหมู่ที่ ๑๐ (จากบ้านนางเปง อนุวัน - บ้านนายอุดมสวนพันธ์)	เพื่อแก้ปัญหาภัยแล้งในฤดูแล้ง	ขนาดกว้าง ๐.๘๐ ม. ลึก ๐.๘๐ ม. ยาว ๒๐๐ ม.	-	-	๓๕๐,๐๐๐	๓๕๐,๐๐๐	ศาลากลางหมู่ที่ ๑ แห่ง	ประชาชนมีน้ำใช้ในสะอาดและอุปโภคบริโภค	กองช่าง
๕	โครงการปรับปรุงถนนคอนกรีต หมู่ที่ ๑๐ (จากประตูโรงเรียนพะเยาประสาธน์วิทย์ - บ้านนายสมบูรณ์ มั่งคั่ง)	เพื่อให้ประชาชนมีถนนสำหรับสัญจรที่สะดวกและปลอดภัย	ขนาดกว้าง ๔.๐๐ ม. ยาว ๘๐.๐๐ ม. ทนน้ำ ๐.๑๕ ม.	-	๑๕๐,๐๐๐	๑๕๐,๐๐๐	๑๕๐,๐๐๐	ระยะทางที่ก่อสร้างแล้วเสร็จ	ประชาชนมีถนนสำหรับสัญจรที่สะดวกและปลอดภัยเพิ่มมากขึ้น	กองช่าง
รวม ๕ โครงการ				๗๐๐,๐๐๐	๑,๕๕๐,๐๐๐	๒,๔๐๐,๐๐๐	๑,๒๕๐,๐๐๐	๑,๒๕๐,๐๐๐		

รายละเอียดโครงการพัฒนา
ที่นำมาจากแผนพัฒนาชุมชน
(พ.ศ. ๒๕๖๖ - ๒๕๗๐) ฉบับทบทวน
เทศบาลตำบลท่าจี่ อำเภอเมืองพะเยา จังหวัดพะเยา

ก. ยุทธศาสตร์ชาติ ๒๐ ปี ยุทธศาสตร์ที่ ๒ การสร้างความสามารถในการแข่งขัน
ข. แผนพัฒนาเศรษฐกิจและสังคมแห่งชาติ ฉบับที่ ๑๓ หมวดภายใต้ ๕ ไทยเป็นประตูการค้าการลงทุนและยุทธศาสตร์ทางโลจิสติกส์ที่สำคัญของภูมิภาค
ค. Sustainable Development Goals : SDGs เป้าหมายที่ ๙ สร้างโครงสร้างพื้นฐานที่ความทนทาน ส่งเสริมการพัฒนาอุตสาหกรรมที่ครอบคลุมและ ยั่งยืน และส่งเสริมนวัตกรรม
เป้าประสงค์ที่ ๑ พัฒนาโครงสร้างพื้นฐานที่มีคุณภาพ เชื่อถือได้ ยั่งยืนและมีความทนทาน ซึ่งรวมถึงโครงสร้างพื้นฐานของภูมิภาคและพื้นที่ชายฝั่งตอนบน โดยมุ่งเป้าไปที่การเข้าถึงได้และเท่าเทียมสำหรับทุกคน
ง. ยุทธศาสตร์จังหวัดที่ ๑ ส่งเสริมเกษตรปลอดภัยและการค้าการลงทุนเพื่อเพิ่มความสามารณ์ในการแข่งขัน
จ. ยุทธศาสตร์การพัฒนาขององค์การปกครองส่วนท้องถิ่นในเขตจังหวัดพะเยาที่ ๓ พัฒนาโครงสร้างพื้นฐาน
๓. ยุทธศาสตร์ที่ ๓ พัฒนาโครงสร้างพื้นฐาน
๓.๑ กลยุทธ์ที่ ๒ พัฒนาโครงสร้างพื้นฐานเพื่อรองรับการเปลี่ยนแปลงและสนับสนุนระบบเศรษฐกิจการท่องเที่ยวและการลงทุน
(๑) แผนงาน อุตสาหกรรมและการโยธา

ที่	โครงการ	วัตถุประสงค์	เป้าหมาย (ผลผลิตของโครงการ)	งบประมาณ					ตัวชี้วัด (KPI)	ผลที่คาดว่าจะได้รับ	หน่วยงานรับผิดชอบหลัก
				๒๕๖๖ (บาท)	๒๕๖๗ (บาท)	๒๕๖๘ (บาท)	๒๕๖๙ (บาท)	๒๕๗๐ (บาท)			
๑	โครงการก่อสร้างระบบน้ำคอนกรีตเสริมเหล็กรูปตัว Y แบบมีฝักปิด หมู่ที่ ๑๑ (จากทุ่งนานายสังวรเชิงคำ - บ้านนายสมชาติ สารแก้ว)	เพื่อให้ระบบระบายน้ำที่ดีและป้องกันน้ำไหลทะลักเข้าบ้านเรือนราษฎร	กว้าง ๐.๕๐ ม. ลึก ๐.๕๐ ม. ยาว ๒๐๐.๐๐ ม. ๐.๑๐ ม.	-	-	-	-	-	ระยะทางที่ก่อสร้างแล้วเสร็จ	มีระบบระบายน้ำที่ดีและป้องกันน้ำไหลทะลักเข้าบ้านเรือนราษฎร	กองช่าง
๒	โครงการก่อสร้างถนนคอนกรีตเสริมเหล็ก หมู่ที่ ๑๑ ตำบลท่าจี่ (จากบ้านนายสมชาติ ยานะหวี - นานายบุญเทียม สารแก้ว)	เพื่อให้ประชาชนมีถนนสำหรับ การสัญจรที่สะดวกและปลอดภัย	ก่อสร้างถนนคอนกรีตเสริมเหล็ก ยาว ๒๐๐ ม. หน้า ๐.๑๕ ม หรือพื้นที่ไม่น้อยกว่า ๘๔๐.๐๐ ม.	๕๐๐,๐๐๐	-	-	-	-	ระยะทางที่ก่อสร้างแล้วเสร็จ	ประชาชนมีถนน สำหรับการสัญจรที่ สะดวกและปลอดภัย เพิ่มมากขึ้น	กองช่าง
๓	โครงการก่อสร้างถนนคอนกรีตเสริมเหล็ก ชนิดไม่มีไหล่ทาง หมู่ที่ ๑๑ ตำบลท่าจี่ (จากบ้านนายอุทิศ แก้วมูล - นานายรุ่งเรือง เชิงคำ)	เพื่อให้ประชาชนมีถนนสำหรับ การสัญจรที่สะดวกและปลอดภัย	กว้าง ๔.๐๐ ม. ยาว ๔๕.๐๐ ม. หน้า ๐.๑๕ ม.	-	-	-	-	-	ระยะทางที่ก่อสร้างแล้วเสร็จ	ประชาชนมีถนน สำหรับการสัญจรที่ สะดวกและปลอดภัย เพิ่มมากขึ้น	กองช่าง
๔	โครงการก่อสร้างถนนโดยใช้วัสดุคัดเลือกเพื่อ การเกษตร สายทุ่งโล๊ะ หมู่ที่ ๑๑ ตำบลท่าจี่	เพื่อให้ประชาชนมีถนนสำหรับ การสัญจรที่สะดวกและปลอดภัย	ก่อสร้างถนนโดยวัสดุคัดเลือก ขนาด กว้าง ๕.๐๐ ม. ยาว ๒๐๐.๐๐ ม. หน้า ๐.๒๐ ม. ปี ๒๕๖๘ = ๑,๐๐๐ ม. ปี ๒๕๖๙ = ๑,๐๐๐ ม.	-	-	-	๑,๕๐๐,๐๐๐	-	ระยะทางที่ก่อสร้างแล้วเสร็จ	ประชาชนมีถนน สำหรับการสัญจรที่ สะดวกและปลอดภัย เพิ่มมากขึ้น	กองช่าง
๕	โครงการก่อสร้างถนนโดยใช้วัสดุคัดเลือกเพื่อ การเกษตร สายทุ่งโล๊ะ หมู่ที่ ๑๑ ตำบลท่าจี่	เพื่อให้ประชาชนมีถนนสำหรับ การสัญจรที่สะดวกและปลอดภัย	ก่อสร้างถนนโดยวัสดุคัดเลือก ขนาด กว้าง ๕.๐๐ ม. ยาว ๒๐๐.๐๐ ม. ปี ๒๕๖๘ = ๑,๐๐๐ ม. ปี ๒๕๖๙ = ๑,๐๐๐ ม.	-	-	-	๗๐๐,๐๐๐	-	ระยะทางที่ก่อสร้างแล้วเสร็จ	ประชาชนมีถนน สำหรับการสัญจรที่ สะดวกและปลอดภัย เพิ่มมากขึ้น	กองช่าง

**รายละเอียดโครงการพัฒนา
ที่นำมาจากแผนพัฒนาชุมชน
(พ.ศ. ๒๕๖๖ - ๒๕๗๐) ฉบับทบทวน
เทศบาลตำบลท่าจำปี อำเภอเมืองพะเยา จังหวัดพะเยา**

- ก. ยุทธศาสตร์ชาติ ๒๐ ปี ยุทธศาสตร์ที่ ๒ การสร้างความสามารถในการแข่งขัน
- ข. แผนพัฒนาเศรษฐกิจและสังคมแห่งชาติ ฉบับที่ ๑๓ หมวดภายใต้ที่ ๕ ไทยเป็นประตูการค้าการลงทุนและยุทธศาสตร์ทางโลจิสติกส์ที่สำคัญของภูมิภาค
- ค. Sustainable Development Goals : SDGs เป้าหมายที่ ๙ สร้างโครงสร้างพื้นฐานที่ความทนทาน ส่งเสริมการพัฒนาอุตสาหกรรมที่ครอบคลุมและ ยั่งยืน และส่งเสริมนวัตกรรม
- เป้าประสงค์ที่ ๑ พัฒนาโครงสร้างพื้นฐานที่มีคุณภาพ เชื้อเพลิงได้ ยั่งยืนและมีความทนทาน ซึ่งรวมถึงโครงสร้างพื้นฐานที่ความทนทาน ส่งเสริมการพัฒนาอุตสาหกรรมที่ครอบคลุมและ ยั่งยืน และส่งเสริมนวัตกรรม
- ง. ยุทธศาสตร์จังหวัดที่ ๑ ส่งเสริมเกษตรปลอดภัยและการลงทุนเพื่อเพิ่มความสามารณ์ในการแข่งขัน
- จ. ยุทธศาสตร์การพัฒนาขององค์ประกอบของตัวเมืองในตัวจังหวัดพะเยาที่ ๓ พัฒนาโครงสร้างพื้นฐาน
๓. ยุทธศาสตร์ที่ ๓ พัฒนาโครงสร้างพื้นฐาน
- ๓.๑ กลยุทธ์ที่ ๒ พัฒนาโครงสร้างพื้นฐานเพื่อรองรับการเปลี่ยนแปลงและสนับสนุนระบบเศรษฐกิจการท่องเที่ยวและการลงทุน
- (๑) แผนงาน อุตสาหกรรมและการโยธา

ที่	โครงการ	วัตถุประสงค์	เป้าหมาย (ผลผลิตของโครงการ)	งบประมาณ				ตัวชี้วัด (KPI)	ผลที่คาดว่าจะได้รับ	หน่วยงานรับผิดชอบหลัก
				๒๕๖๖ (บาท)	๒๕๖๗ (บาท)	๒๕๖๘ (บาท)	๒๕๖๙ (บาท)			
๖	โครงการก่อสร้างระบบระบายน้ำคอนกรีตเสริมเหล็ก ระบายน้ำแบบไม่มีฝักปิด (สายพุ่งโตะ)	เพื่อให้มีระบบระบายน้ำที่ดีและป้องกันน้ำไหลทะลักเข้าบ้านเรือนราษฎร	กว้าง ๐.๕๐ ม. ลึก ๐.๕๐ ม. ยาว ๕๐๐.๐๐ ม. ๐.๑๐ ม.	-	-	-	๕๐๐,๐๐๐ (บาท)	ระยะทางที่ก่อสร้างแล้วเสร็จ	มีระบบระบายน้ำที่ดี และป้องกันน้ำไหล ทะลักเข้าบ้านเรือนราษฎร	กองช่าง
๗	โครงการก่อสร้างระบบระบายน้ำ คสล.พร้อมฝักปิด หมู่ที่ ๑๑ (จากบ้านนายคำ ยานะทวี - ที่นางนางบัว สร้อย โดปิงใจ)	เพื่อให้มีระบบระบายน้ำที่ดีและป้องกันน้ำไหลทะลักเข้าบ้านเรือนราษฎร	กว้าง ๐.๕๐ ม. ลึก ๐.๕๐ ม. ยาว ๙๐.๐๐ ม. ๐.๑๐ ม.	-	-	-	๑๘๐,๐๐๐	ระยะทางที่ก่อสร้างแล้วเสร็จ	มีระบบระบายน้ำที่ดี และป้องกันน้ำไหล ทะลักเข้าบ้านเรือนราษฎร	กองช่าง
๘	โครงการก่อสร้างระบบระบายน้ำคสล.พร้อมฝักปิด หมู่ที่ ๑๑ (จากบ้านนายอินจันทร์ สุคำ - บ้าน นางจันทร์ สร้างไม่ตรี)	เพื่อให้มีระบบระบายน้ำที่ดีและป้องกันน้ำไหลทะลักเข้าบ้านเรือนราษฎร	วางระบบน้ำพร้อมฝักปิด กว้าง ๐.๕๐ ม. ยาว ๑๒๕ ม.	-	-	-	๒๕๐,๐๐๐	ระยะทางที่ก่อสร้างแล้วเสร็จ	มีระบบระบายน้ำที่ดี และป้องกันน้ำไหล ทะลักเข้าบ้านเรือนราษฎร	กองช่าง
๙	โครงการก่อสร้างท่อลอดเหลี่ยม หมู่ที่ ๑๑ (จุดเชื่อมต่อหมู่ที่ ๕ ตำบลท่าจำปี	เพื่อให้มีระบบระบายน้ำที่ดีและป้องกันน้ำไหลทะลักเข้าบ้านเรือนราษฎร	ก่อสร้างท่อลอดเหลี่ยม ขนาด กว้าง ๖ ม. ยาว ๑๐ ม.	-	-	-	๒๐๐,๐๐๐	ระยะทางที่ก่อสร้างแล้วเสร็จ	มีระบบระบายน้ำที่ดี และป้องกันน้ำไหล ทะลักเข้าบ้านเรือนราษฎร	กองช่าง
๑๐	โครงการก่อสร้างตลาดค้าเหือง ม. ๑๑ (จากฝายลูกบน - บริเวณหน้าบ้าน นายแก้ว สมศรี)	เพื่อเก็บน้ำไว้ใช้ในการเกษตร	กว้าง ๐.๕๐ ม. ยาว ๖๐๐ ม. ลึก ๐.๕๐ ม. ๐.๑๐ ม.	-	-	-	๕๐๐,๐๐๐	ตลาดค้าเหือง จำนวน ๑ แห่ง	ประชาชนมีน้ำใช้ในการเกษตรและอุปโภคบริโภค	กองช่าง

รายละเอียดโครงการพัฒนา
ที่นำมาจากแผนพัฒนาชุมชน

(พ.ศ. ๒๕๖๖ - ๒๕๗๐) ฉบับทบทวน

เทศบาลตำบลท่าจำปี อำเภอเมืองพะเยา จังหวัดพะเยา

- ก. ยุทธศาสตร์ชาติ ๒๐ ปี ยุทธศาสตร์ที่ ๒ การสร้างความสามารถในการแข่งขัน
 - ข. แผนพัฒนาเศรษฐกิจและสังคมแห่งชาติ ฉบับที่ ๑๓ หมวดที่ ๕ ไทยเป็นประตูการค้าการลงทุนและยุทธศาสตร์ทางโลจิสติกส์ที่สำคัญของภูมิภาค
 - ค. Sustainable Development Goals : SDGs เป้าหมายที่ ๙ สร้างโครงสร้างพื้นฐานที่ความทนทาน ส่งเสริมการพัฒนาอุตสาหกรรมที่ยั่งยืน และส่งเสริมนวัตกรรม
- เป้าประสงค์ที่ ๑ พัฒนาโครงสร้างพื้นฐานที่มีคุณภาพ เชื่อถือได้ ยั่งยืนและมีความทนทาน ซึ่งรวมถึงโครงสร้างพื้นฐานของภูมิภาคและที่ข้ามเขตแดน เพื่อสนับสนุนการพัฒนาทางเศรษฐกิจและความปลอดภัยในการเข้าถึงบริการสาธารณะที่เกี่ยวข้องกับสุขภาพ
- ง. ยุทธศาสตร์จังหวัดที่ ๑ ส่งเสริมเกษตรปลอดภัยและการลงทุนเพื่อเพิ่มความสามารถในการแข่งขัน
 - จ. ยุทธศาสตร์พัฒนาขององค์กรปกครองส่วนท้องถิ่นเขตจังหวัดพะเยาที่ ๓ พัฒนาโครงสร้างพื้นฐาน
๓. ยุทธศาสตร์ที่ ๓ พัฒนาโครงสร้างพื้นฐาน
- ๓.๑ กลยุทธ์ที่ ๒ พัฒนาโครงสร้างพื้นฐานเพื่อรองรับการเปลี่ยนแปลงและสนับสนุนระบบเศรษฐกิจการท่องเที่ยวและการลงทุน

(๑) แผนงาน อุตสาหกรรมและการโยธา

ที่	โครงการ	วัตถุประสงค์	เป้าหมาย (ผลผลิตของโครงการ)	งบประมาณ				ตัวชี้วัด (KPI)	ผลที่คาดว่าจะได้รับ	หน่วยงาน รับผิดชอบหลัก
				๒๕๖๖ (บาท)	๒๕๖๗ (บาท)	๒๕๖๘ (บาท)	๒๕๖๙ (บาท)			
๑๑	โครงการก่อสร้างรางส่งน้ำคสล.รูปตัว U แบบไม่มีฝัเปิด หมู่ที่ ๑๑ (จากที่นายสมบัติ ยานะทวี - ที่นากนอมย โดป็นใจ)	เพื่อให้มีน้ำใช้สำหรับการเกษตรอย่างเพียงพอ	ก่อสร้างรางส่งน้ำคสล.ขนาดกว้าง ๐.๖๐ ม. ลึกเฉลี่ย ๐.๖๐ ม. ยาว ๑๐๐ ม.	-	-	๒๐๐,๐๐๐	๒๐๐,๐๐๐	ระยะทางที่ก่อสร้างแล้วเสร็จ	มีน้ำใช้สำหรับ การเกษตรอย่างเพียงพอ	กองช่าง
๑๒	โครงการขยายไหล่ทางคสล.หมู่ที่ ๑๑ (จากบ้านนายจันทน์ แก้วมูล - บ้านนางทองคำ ตาแก้ว)	เพื่อให้ประชาชนมีถนนสำหรับรถจักรยานยนต์และรถจักรยาน	ขยายไหล่ทางถนนคสล. กว้างข้างละ ๐.๕๐ ม. ยาว ๗๒๐ ม. หน้า ๐.๑๕ ม.	-	-	๖๐๐,๐๐๐	๖๐๐,๐๐๐	ระยะทางที่ก่อสร้างแล้วเสร็จ	ประชาชนมีถนน สำหรับการสัญจรที่ สะดวกและปลอดภัย เพิ่มมากขึ้น	กองช่าง
๑๓	โครงการก่อสร้างถนนคสล.หมู่ที่ ๑๑ (จากบ้านนายแก้ว สมศรี - ลาน้ำห้วยเคียน)	เพื่อให้ประชาชนมีถนนสำหรับรถจักรยานยนต์และรถจักรยาน	ก่อสร้างถนนคสล.กว้าง ๓.๕ ยาว ๑๔๕ ม. หน้า ๐.๑๕ ม.	-	-	๓๓๐,๐๐๐	๓๓๐,๐๐๐	ระยะทางที่ก่อสร้างแล้วเสร็จ	ประชาชนมีถนน สำหรับการสัญจรที่ สะดวกและปลอดภัย เพิ่มมากขึ้น	กองช่าง
๑๔	โครงการก่อสร้างประปาหลังงานแสงอาทิตย์หนองบึงเพื่อการเกษตร หมู่ที่ ๑๑	เพื่อลดต้นทุนการผลิตน้ำประปาของหมู่บ้าน	ก่อสร้างโรงผลิตน้ำประปา - ก่อสร้างโรงผลิตน้ำประปา ถึงประปา กว้าง ๕ เมตร ยาว ๕ ม. สูง ๘ ม. พร้อมเครื่องสูบน้ำ พลังงานแสงอาทิตย์พร้อมระบบ ส่งน้ำ	-	-	๕๐๐,๐๐๐	-	ประปาพลังงาน แสงอาทิตย์ จำนวน ๑ แห่ง	ต้นทุนการผลิต น้ำประปา ของหมู่บ้าน ลดลง	กองช่าง
รวม ๑๔ โครงการ				๕๐๐,๐๐๐	๑,๓๓๐,๐๐๐	๑,๒๘๐,๐๐๐	๓,๗๑๐,๐๐๐			
รวมทั้งสิ้น ๑๑๕ โครงการ										

รายละเอียดโครงการพัฒนา

แผนพัฒนาท้องถิ่น (พ.ศ. ๒๕๖๖ - ๒๕๗๐) ฉบับทบทวน

สำหรับโครงการที่เกี่ยวกับภาพของปกครองปกครองส่วนท้องถิ่นที่ใช้สำหรับการประสานแผนพัฒนาท้องถิ่น

เทศบาลตำบลท่าจี้ อำเภอเมืองพะเยา จังหวัดพะเยา

ก. ยุทธศาสตร์ชาติ ๒๐ ปี ยุทธศาสตร์ที่ ๒ การสร้างความสามารถในการแข่งขัน

ข. แผนพัฒนาเศรษฐกิจและสังคมแห่งชาติ ฉบับที่ ๑๓ หมายเหตุที่ ๕ ไทยเป็นประตูการค้าการลงทุนและยุทธศาสตร์ทางโลจิสติกส์ที่สำคัญของภูมิภาค

ค. Sustainable Development Goals : SDGs เป้าหมายที่ ๙ สร้างโครงสร้างพื้นฐานที่มีความทนทาน ส่งเสริมการพัฒนาอุตสาหกรรมที่ครอบคลุมและ ยั่งยืน และส่งเสริมนวัตกรรม

เป้าประสงค์ที่ ๑ พัฒนาโครงสร้างพื้นฐานที่มีคุณภาพ เชื้อเพลิงที่ยั่งยืนและมีความทนทาน ซึ่งรวมถึงโครงสร้างพื้นฐานของภูมิภาคและที่ข้ามเขตแดน เพื่อสนับสนุนการพัฒนาทางเศรษฐกิจและความยั่งยืน โดยมุ่งเป้าไปที่การเข้าถึงได้ในราคาที่สามารถจ่ายได้และเท่าเทียมสำหรับทุกคน

ง. ยุทธศาสตร์จังหวัดที่ ๑ ส่งเสริมเกษตรปลอดภัยและการค้าการลงทุนเพื่อเพิ่มความสามารถในการแข่งขัน

จ. ยุทธศาสตร์การพัฒนาขององค์กรปกครองส่วนท้องถิ่นในเขตจังหวัดพะเยาที่ ๓ พัฒนาโครงสร้างพื้นฐาน

๓. ยุทธศาสตร์ที่ ๓ พัฒนาโครงสร้างพื้นฐาน

๓.๑ กลยุทธ์ที่ ๑ พัฒนาโครงสร้างพื้นฐานเพื่อรองรับการเปลี่ยนแปลงและสนับสนุนระบบเศรษฐกิจการท่องเที่ยวและการลงทุน

(๑) แผนงานอุตสาหกรรมและการโยธา

ที่	โครงการ	วัตถุประสงค์	เป้าหมาย (ผลผลิตของโครงการ)	งบประมาณ					ตัวชี้วัด (KPI)	ผลที่คาดว่าจะ ได้รับ	หน่วยงาน รับผิดชอบหลัก
				๒๕๖๖ (บาท)	๒๕๖๗ (บาท)	๒๕๖๘ (บาท)	๒๕๖๙ (บาท)	๒๕๗๐ (บาท)			
๑	โครงการก่อสร้างสะพานคอนกรีตเสริมเหล็ก บ้านดู่เหนือ หมู่ที่ ๖ ตำบลท่าจี้ อำเภอเมืองพะเยา จังหวัดพะเยา	๑. เพื่อให้ประชาชนมีการคมนาคมที่สะดวกรวดเร็วมากขึ้น ๒. เพื่อให้ประชาชนมีสะพานที่ได้มาตรฐานและปลอดภัย	ก่อสร้างสะพานคอนกรีตเสริมเหล็ก ขนาดกว้าง ๔ ม. ยาว ๒๐ ม. (ตามแบบมาตรฐานงานสะพานของอปท.)	๒,๐๐๐,๐๐๐	๒,๐๐๐,๐๐๐	๒,๐๐๐,๐๐๐	๒,๐๐๐,๐๐๐	๒,๐๐๐,๐๐๐	ร้อยละ ๘๐ ของประชาชนในพื้นที่ได้รับประโยชน์	๑. ประชาชนมีการคมนาคมที่สะดวกรวดเร็วมากขึ้น ๒. ประชาชนมีสะพานที่ได้มาตรฐานและปลอดภัย	ทต.ท่าจี้ /หน่วยงานที่เกี่ยวข้อง
๒	โครงการปรับปรุงซ่อมสร้างถนนลาดยางชนิดผิวทาง Asphaltic Concrete หมู่ที่ ๖ อำเภอเมืองพะเยา ถนนบ้านดู่เหนือ-สายวัดจันทร์สุดา	เพื่อให้ประชาชนมีการคมนาคมที่สะดวกรวดเร็วและปลอดภัยมากขึ้น	ก่อสร้างถนนขนาดกว้าง ๕ ม. ทน ๐.๐๔ ม. ยาว ๑.๗๒๐ ม. พิกัด : จุดเริ่มต้น LAT : ๑๙.๒๕๑๒๙๐° LONG : ๙๙.๗๘๓๕๐๑° จุดสิ้นสุด LAT : ๑๙.๒๕๑๒๙๐° LONG : ๙๙.๗๘๕๒๓๖°	-	๓,๕๐๐,๐๐๐	๓,๕๐๐,๐๐๐	๓,๕๐๐,๐๐๐	๓,๕๐๐,๐๐๐	ระยะทางที่ก่อสร้างแล้วเสร็จ	ประชาชนมีการคมนาคมที่สะดวกรวดเร็วและปลอดภัยมากขึ้น	ทต.ท่าจี้ /หน่วยงานที่เกี่ยวข้อง

รายละเอียดโครงการพัฒนา
แผนพัฒนาท้องถิ่น (พ.ศ. ๒๕๖๖ - ๒๕๗๐) ฉบับทบทวน
สำหรับโครงการที่เกี่ยกับกรอบการประสานแผนพัฒนาท้องถิ่น
เทศบาลตำบลท่าจำปี อำเภอเมืองพะเยา จังหวัดพะเยา

- ก. ยุทธศาสตร์ชาติ ๒๐ ปี ยุทธศาสตร์ที่ ๒ การสร้างความสามารถในการแข่งขัน
- ข. แผนพัฒนาเศรษฐกิจและสังคมแห่งชาติ ฉบับที่ ๑๓ ยุทธศาสตร์ที่ ๔ ไทยเป็นประตูการค้าการลงทุนและยุทธศาสตร์ทางโลจิสติกส์ที่สำคัญของภูมิภาค
- ค. Sustainable Development Goals : SDGs เป้าหมายที่ ๙ สร้างโครงสร้างพื้นฐานที่มีความทนทาน ส่งเสริมการพัฒนาอุตสาหกรรมที่ครอบคลุมและ ยั่งยืน และส่งเสริมนวัตกรรม
 เป้าประสงค์ที่ ๑ พัฒนาโครงสร้างพื้นฐานที่มีคุณภาพ เชื้อเพลิงได้ ยั่งยืนและมีคุณภาพ เชื้อเพลิงได้ ยั่งยืนและมีคุณภาพ เพื่อสนับสนุนการพัฒนาทางเศรษฐกิจและความเป็นอยู่ที่ดีของมนุษย์ โดยมุ่งเป้าไปที่การเข้าถึงได้ในราคาที่สามารถจ่ายได้และเท่าเทียมสำหรับทุกคน
- ง. ยุทธศาสตร์จังหวัดที่ ๑ ส่งเสริมเกษตรปลอดภัยและยกระดับคุณภาพชีวิตประชาชน
- จ. ยุทธศาสตร์การพัฒนาขององค์กรปกครองส่วนท้องถิ่นในเขตจังหวัดพะเยาที่ ๓ พัฒนาโครงสร้างพื้นฐาน
- ๓. ยุทธศาสตร์ที่ ๓ พัฒนาโครงสร้างพื้นฐาน
- ๓.๑ กลยุทธ์ที่ ๑ พัฒนาโครงสร้างพื้นฐานเพื่อรองรับการเปลี่ยนแปลงและระบบเศรษฐกิจการท่องเที่ยวและการลงทุน

(๑) แผนงานอุตสาหกรรมและกรโยธา

ที่	โครงการ	วัตถุประสงค์	เป้าหมาย (ผลผลิตของโครงการ)	งบประมาณ					ตัวชี้วัด (KPI)	ผลที่คาดว่าจะ ได้รับ	หน่วยงาน รับผิดชอบหลัก
				๒๕๖๖ (บาท)	๒๕๖๗ (บาท)	๒๕๖๘ (บาท)	๒๕๖๙ (บาท)	๒๕๗๐ (บาท)			
๓	โครงการปรับปรุงซ่อมสร้างถนนลาดยางชนิด ผิวทาง Asphaltic Concrete ถนนสาย ๑๑๕๓ - หมู่ที่ ๑๑ บ้านสามน้ำงาม (ถนน เชื่อมระหว่าง หมู่ที่ ๓,๑๐,๑๑)	เพื่อให้ประชาชนมีการคมนาคมที่ สะดวกรวดเร็วและปลอดภัยมาก ขึ้น	ก่อสร้างถนน ขนาดผิวทางกว้าง ๕.๐๐ เมตร ยาว ๒,๙๓๕ เมตร หน้า ๐.๐๔ เมตร ใช้งบประมาณค่าเป็นกร ปีงบฯ ๒๕๖๖ = ระยะทางยาว ๕๓๐.๐๐ เมตร ปีงบฯ ๒๕๖๙ = ระยะทางยาว ๑,๙๕๕.๐๐ เมตร	๘๐๐,๐๐๐	-	-	๓,๐๖๐,๐๐๐	-	ระยะทางที่ก่อสร้างแล้ว เสร็จ	ประชาชนมีการคมนาคมที่ สะดวกรวดเร็วและ ปลอดภัยมากขึ้น	ทต.ท่าจำปี/ หน่วยงานที่ เกี่ยวข้อง
๔	โครงการปรับปรุงซ่อมสร้างถนน ลาดยางชนิดผิวทาง Asphaltic Concrete ถนน ๑๑๕๓-บ้านต้า เหล่า-บ้านต้นกนก ตำบลท่าจำปี อำเภอเมือง จังหวัดพะเยา	เพื่อให้ประชาชนมีการคมนาคม ที่สะดวกรวดเร็วและปลอดภัย มากขึ้น	ก่อสร้างถนนขนาดกว้าง ๕ ม. หน้า ๐.๐๔ ม. ระยะทางยาว ๒,๒๖๐ ม. พิกัด : จุดเริ่มต้น LAT : ๑๙.๒๒๔๑๓๐° LONG : ๙๙.๘๓๙๘๔๗° จุดสิ้นสุด LAT : ๑๙.๒๓๓๕๓๙° LONG : ๙๙.๘๒๒๑๗๒๓°	๔,๐๐๐,๐๐๐	-	-	-	-	ระยะทางที่ก่อสร้าง แล้วเสร็จ	ประชาชนมีการคมนาคม ที่สะดวกรวดเร็วและปลอดภัย มากขึ้น	ทต.ท่าจำปี

รายละเอียดโครงการพัฒนา

แผนพัฒนาท้องถิ่น (พ.ศ. ๒๕๖๖ - ๒๕๗๐) ฉบับปรับปรุง
 สำหรับโครงการที่เกี่วกับภาพขององค์กรปกครองส่วนท้องถิ่นที่สำนักงานพัฒนาท้องถิ่น
 เทศบาลตำบลท่าจำปี อำเภอเมืองพะเยา จังหวัดพะเยา

- ก. ยุทธศาสตร์ชาติ ๒๐ ปี ยุทธศาสตร์ที่ ๒ การสร้างความสามารถในการแข่งขัน
- ข. แผนพัฒนาเศรษฐกิจและสังคมแห่งชาติ ฉบับที่ ๑๓ หมวดภายใต้ ๕ ไทยเป็นประตูการค้าการลงทุนและยุทธศาสตร์ทางโลจิสติกส์ที่สำคัญของภูมิภาค
- ค. Sustainable Development Goals : SDGs เป้าหมายที่ ๙ สร้างโครงสร้างพื้นฐานที่มีความทนทาน ส่งเสริมการพัฒนาอุตสาหกรรมที่ครอบคลุมและ ยั่งยืน และส่งเสริมนวัตกรรม
- เป้าประสงค์ที่ ๑ พัฒนาโครงสร้างพื้นฐานที่มีคุณภาพ เชื้อเพลิงได้ ยั่งยืนและมีความทนทาน ซึ่งรวมถึงโครงสร้าง พื้นฐานของภูมิภาคและที่ข้ามเขตแดน เพื่อสนับสนุนการพัฒนาทางเศรษฐกิจและความ เป็นอยู่ที่ดีของมนุษย์ โดยมีเป้าหมายที่เข้าถึงได้และเท่าเทียมสำหรับทุกคน
- ง. ยุทธศาสตร์จังหวัดที่ ๑ ส่งเสริมเกษตรปลอดภัยและการลงทุนเพื่อเพิ่มความสามารถในการแข่งขัน
- จ. ยุทธศาสตร์การพัฒนาขององค์กรปกครองส่วนท้องถิ่นในเขตจังหวัดพะเยาที่ ๓ พัฒนาโครงสร้างพื้นฐาน
๓. ยุทธศาสตร์ที่ ๓ พัฒนาโครงสร้างพื้นฐาน

๓.๑ กลยุทธ์ที่ ๑ พัฒนาโครงสร้างพื้นฐานเพื่อรองรับการเปลี่ยนแปลงและสนับสนุนระบบเศรษฐกิจท่องเที่ยวและการลงทุน

(๑) แผนงานอุตสาหกรรมและการโยธา

ที่	โครงการ	วัตถุประสงค์	เป้าหมาย (ผลผลิตของโครงการ)	งบประมาณ					ตัวชี้วัด (KPI)	ผลที่คาดว่าจะได้รับ	หน่วยงานรับผิดชอบหลัก
				๒๕๖๖ (บาท)	๒๕๖๗ (บาท)	๒๕๖๘ (บาท)	๒๕๖๙ (บาท)	๒๕๗๐ (บาท)			
๕	โครงการปรับปรุงซ่อมสร้างถนนลาดยางชนิดผิวทาง Asphaltic Concrete ถนน ๑๑๕๓ - บ้านร่องห้า ตำบลท่าจำปี อำเภอเมือง จังหวัดพะเยา	เพื่อให้ประชาชนมีการคมนาคมที่สะดวก รวดเร็วและปลอดภัยมากขึ้น	ก่อสร้างถนนขนาดกว้าง ๕ ม. ทน ๐.๐๕ ม. ระยะทางยาว ๘๓๕ ม. พิกัด : จุดเริ่มมีน LAT : ๑๙.๒๔๐๑๖๕° LONG : ๙๙.๘๓๓๑๕๑° จุดสิ้นสุด LAT : ๑๙.๒๓๗๕๗๙° LONG : ๙๙.๘๒๒๑๒๒๓°	-	๑,๕๐๐,๐๐๐	๑,๕๐๐,๐๐๐	๑,๕๐๐,๐๐๐	๑,๕๐๐,๐๐๐	ระยะทางที่ก่อสร้างแล้วเสร็จ	ประชาชนมีการคมนาคมที่สะดวก รวดเร็วและปลอดภัยมากขึ้น	ทต.ท่าจำปี /หน่วยงานที่เกี่ยวข้อง
๖	โครงการปรับปรุงซ่อมสร้างถนนลาดยางชนิดผิวทาง Asphaltic Concrete ถนน ๑๑๕๓ -บ้านคู่มเพื่อ ตำบลท่าจำปี อำเภอเมือง จังหวัดพะเยา	เพื่อให้ประชาชนมีการคมนาคมที่สะดวก รวดเร็วและปลอดภัยมากขึ้น	ก่อสร้างถนนขนาดกว้าง ๕ ม. ทน ๐.๐๕ ม. ระยะทางยาว ๗,๓๐๐ ม. พิกัด : จุดเริ่มมีน LAT : ๑๙.๒๔๗๕๖๔° LONG : ๙๙.๘๒๕๕๗๙° จุดสิ้นสุด LAT : ๑๙.๒๓๕๕๖๖° LONG : ๙๙.๘๒๕๒๕๒๒°	-	๑,๕๐๐,๐๐๐	๑,๕๐๐,๐๐๐	๑,๕๐๐,๐๐๐	๑,๕๐๐,๐๐๐	ระยะทางที่ก่อสร้างแล้วเสร็จ	ประชาชนมีการคมนาคมที่สะดวก รวดเร็วและปลอดภัยมากขึ้น	ทต.ท่าจำปี /หน่วยงานที่เกี่ยวข้อง

รายละเอียดโครงการพัฒนา

แผนพัฒนาท้องถิ่น (พ.ศ. ๒๕๖๖ - ๒๕๗๐) ฉบับทบทวน

สำหรับโครงการที่เกิดขึ้นจากกรอบการประสานแผนพัฒนาท้องถิ่น

เทศบาลตำบลท่าจี่ อำเภอเมืองพะเยา จังหวัดพะเยา

ก. ยุทธศาสตร์ชาติ ๒๐ ปี ยุทธศาสตร์ที่ ๒ การสร้างความสามารถในการแข่งขัน

ข. แผนพัฒนาเศรษฐกิจและสังคมแห่งชาติ ฉบับที่ ๑๓ หมายเหตุที่ ๔ ไทยเป็นประตูการค้าการลงทุนและยุทธศาสตร์ทางโลจิสติกส์ที่สำคัญของภูมิภาค

ค. Sustainable Development Goals : SDGs เป้าหมายที่ ๙ สร้างโครงสร้างพื้นฐานที่มีความทนทาน ส่งเสริมการพัฒนาอุตสาหกรรมที่ครอบคลุมและ ยั่งยืน และส่งเสริมนวัตกรรม

เป้าประสงค์ที่ ๑ พัฒนาโครงสร้างพื้นฐานที่มีคุณภาพ เชื้ออื้อได้ ยั่งยืนและมีคุณภาพ เศรษฐกิจและสังคมที่เข้มแข็ง โดยมุ่งเป้าไปที่การเข้าถึงได้ในราคาที่สามารถจ่ายได้และเท่าเทียมสำหรับทุกคน

ง. ยุทธศาสตร์จังหวัดที่ ๑ ส่งเสริมเกษตรปลอดภัยและยกระดับคุณภาพชีวิตชนบท

จ. ยุทธศาสตร์การพัฒนาขององค์กรปกครองส่วนท้องถิ่นในเขตจังหวัดพะเยาที่ ๓ พัฒนาโครงสร้างพื้นฐาน

๓. ยุทธศาสตร์ที่ ๓ พัฒนาโครงสร้างพื้นฐาน

๓.๑ กลยุทธ์ที่ ๑ พัฒนาโครงสร้างพื้นฐานเพื่อรองรับการเปลี่ยนแปลงและสนับสนุนระบบเศรษฐกิจการท่องเที่ยวและการลงทุน

(๑) แผนงานอุตสาหกรรมและการโยธา

ที่	โครงการ	วัตถุประสงค์	เป้าหมาย (ผลผลิตของโครงการ)	งบประมาณ					ตัวชี้วัด (KPI)	ผลที่คาดว่าจะ ได้รับ	หน่วยงาน รับผิดชอบหลัก
				๒๕๖๖ (บาท)	๒๕๖๗ (บาท)	๒๕๖๘ (บาท)	๒๕๖๙ (บาท)	๒๕๗๐ (บาท)			
๗	โครงการก่อสร้างถนนคอนกรีตเสริม ลาดยางชนิดผิวทาง Asphaltic Concrete ถนน บ้านดุ่มเหนือ สายทุ่งตง ตำบลท่าจี่ อำเภอเมือง จังหวัดพะเยา	เพื่อให้ประชาชนมีการคมนาคม ที่สะดวกรวดเร็วและปลอดภัย มากขึ้น	ก่อสร้างถนนขนาดกว้าง ๕ ม. ทน ๐.๑๕ ม. ระยะทางยาว ๒,๔๑๐ ม. พิกัด : จุดเริ่มต้น LAT : ๑๙.๒๔๘๘๔๔° LONG : ๙๙.๘๐๘๘๐๖° จุดสิ้นสุด LAT : ๑๙.๒๔๘๘๓๑° LONG : ๙๙.๗๙๒๒๐๕°	๓,๐๐๐,๐๐๐	๓,๐๐๐,๐๐๐	๓,๐๐๐,๐๐๐	๓,๐๐๐,๐๐๐	๓,๐๐๐,๐๐๐	ระยะทางที่ก่อสร้าง แล้วเสร็จ	ประชาชนมีการคมนาคม ที่สะดวกรวดเร็วและปลอดภัย มากขึ้น	ทต.ท่าจี่ /หน่วยงานที่ เกี่ยวข้อง
๘	โครงการปรับปรุงซ่อมสร้างถนน ลาดยางชนิดผิวทาง Asphaltic Concrete ถนนบ้านดุ่มเหนือ ตำบลท่าจี่ อำเภอเมือง จังหวัดพะเยา	เพื่อให้ประชาชนมีการคมนาคม ที่สะดวกรวดเร็วและปลอดภัย มากขึ้น	ก่อสร้างถนนขนาดกว้าง ๕ ม. ทน ๐.๑๕ ม. ระยะทางยาว ๑,๐๕๐ ม. พิกัด : จุดเริ่มต้น LAT : ๑๙.๒๕๐๑๗๖° LONG : ๙๙.๗๙๕๕๐๐° จุดสิ้นสุด LAT : ๑๙.๒๕๕๐๗๐° LONG : ๙๙.๗๙๑๓๒๘°	๒,๕๐๐,๐๐๐	๒,๕๐๐,๐๐๐	๒,๕๐๐,๐๐๐	๒,๕๐๐,๐๐๐	๒,๕๐๐,๐๐๐	ระยะทางที่ก่อสร้าง แล้วเสร็จ	ประชาชนมีการคมนาคม ที่สะดวกรวดเร็วและปลอดภัย มากขึ้น	ทต.ท่าจี่ /หน่วยงานที่ เกี่ยวข้อง

รายละเอียดโครงการพัฒนา

แผนพัฒนาท้องถิ่น (พ.ศ. ๒๕๖๖ - ๒๕๗๐) ฉบับปรับปรุง

สำหรับโครงการที่เกินศักยภาพขององค์กรปกครองส่วนท้องถิ่นที่ใช้สำหรับการพัฒนาท้องถิ่น

เทศบาลตำบลท่าจี้ อำเภอเมืองพะเยา จังหวัดพะเยา

ก. ยุทธศาสตร์ชาติ ๒๐ ปี ยุทธศาสตร์ที่ ๒ การสร้างความสามารถในการแข่งขัน

ข. แผนพัฒนาเศรษฐกิจและสังคมแห่งชาติ ฉบับที่ ๑๓ หมวดหมายเหตุที่ ๕ ไทยเป็นประตูการค้าการลงทุนและยุทธศาสตร์ทางโลจิสติกส์ที่สำคัญของภูมิภาค

ค. Sustainable Development Goals : SDGs เป้าหมายที่ ๙ สร้างโครงสร้างพื้นฐานที่มีความทนทาน ส่งเสริมการพัฒนาระบบการขนส่งที่ยั่งยืน และส่งเสริมนวัตกรรม

เป้าประสงค์ที่ ๑ พัฒนาโครงสร้างพื้นฐานที่มีคุณภาพ เชื้อเพลิงได้ ยั่งยืนและมีคุณภาพ พื้นฐานของภูมิภาคและที่ข้ามเขตแดน เพื่อสนับสนุนการพัฒนาทางเศรษฐกิจและความยั่งยืน โดยมุ่งเป้าไปที่การเข้าถึงได้ในราคาที่สามารถจ่ายได้และเท่าเทียมสำหรับทุกคน

ง. ยุทธศาสตร์จังหวัดที่ ๑ ส่งเสริมเกษตรปลอดภัยและการค้าการลงทุนเพื่อเพิ่มขีดความสามารถในการแข่งขัน

จ. ยุทธศาสตร์การพัฒนาขององค์กรปกครองส่วนท้องถิ่นในเขตจังหวัดพะเยาที่ ๓ พัฒนาโครงสร้างพื้นฐาน

๓.๑ ยุทธศาสตร์ที่ ๓ พัฒนาโครงสร้างพื้นฐาน

๓.๑.๑ กลยุทธ์ที่ ๑ พัฒนาโครงสร้างพื้นฐานเพื่อรองรับการเปลี่ยนแปลงและสนับสนุนระบบเศรษฐกิจการท่องเที่ยวและการลงทุน

(๑) แผนงานอุตสาหกรรมและกรโยธา

ที่	โครงการ	วัตถุประสงค์	เป้าหมาย (ผลผลิตของโครงการ)	งบประมาณ					ตัวชี้วัด (KPI)	ผลที่คาดว่าจะ ได้รับ	หน่วยงาน รับผิดชอบหลัก	
				๒๕๖๖ (บาท)	๒๕๖๗ (บาท)	๒๕๖๘ (บาท)	๒๕๖๙ (บาท)	๒๕๗๐ (บาท)				
๙	โครงการปรับปรุงซ่อมสร้างถนนลาดยางชนิดผิวทาง Asphaltic Concrete ถนนบ้านต๋มท่าจี้-บ้านสายน้ำงาม ตำบลท่าจี้ อำเภอเมือง จังหวัดพะเยา	เพื่อให้ประชาชนมีการคมนาคมที่สะดวกรวดเร็วและปลอดภัยมากขึ้น	ก่อสร้างถนนขนาดกว้าง ๕ ม. หน้า ๐.๐๕ ม. ระยะทางยาว ๔,๘๐๐ ม. พิกัด : จุดเริ่มต้น LAT : ๑๙.๒๔๘๔๑๔° LONG : ๙๙.๘๔๕๑๕๑° จุดสิ้นสุด LAT : ๑๙.๒๒๕๑๑๔° LONG : ๙๙.๘๘๘๐๗๘°	-	๑๒,๐๐๐,๐๐๐	๑๒,๐๐๐,๐๐๐	๑๒,๐๐๐,๐๐๐	๑๒,๐๐๐,๐๐๐	๑๒,๐๐๐,๐๐๐	ระยะทางที่ก่อสร้างแล้วเสร็จ	ประชาชนมีการคมนาคมที่สะดวกรวดเร็วและปลอดภัยมากขึ้น	ทต.ท่าจี้ /หน่วยงานที่เกี่ยวข้อง
๑๐	โครงการปรับปรุงซ่อมสร้างถนนลาดยางชนิดผิวทาง Asphaltic Concrete ถนนบ้านสัน-น้ำแม่อิง ตำบลท่าจี้ อำเภอเมืองพะเยา จังหวัดพะเยา	เพื่อให้ประชาชนมีการคมนาคมที่สะดวกรวดเร็วและปลอดภัยมากขึ้น	ปรับปรุงซ่อมสร้างถนนลาดยางชนิดผิวทาง Asphaltic Concrete รหัสสายทาง พย.๑.๑๐-๐๐๗ ถนนสายบ้านสัน - น้ำแม่อิง หมู่ที่ ๙ ขนาดกว้าง ๔.๐๐ เมตร ยาว ๑,๓๐๐ เมตร หน้า ๐.๐๕ เมตร หรือพื้นที่ไม่น้อยกว่า ๔,๒๐๐.๐๐ ตารางเมตร	๑,๕๖๕,๐๐๐	-	-	-	-	-	ระยะทางที่ก่อสร้างแล้วเสร็จ	ประชาชนมีการคมนาคมที่สะดวกรวดเร็วและปลอดภัยมากขึ้น	ทต.ท่าจี้/ หน่วยงานที่เกี่ยวข้อง

รายละเอียดโครงการพัฒนา
แผนพัฒนาท้องถิ่น (พ.ศ. ๒๕๖๖ - ๒๕๗๐) ฉบับทบทวน
สำหรับโครงการที่เกินศักยภาพขององค์กรปกครองส่วนท้องถิ่นที่ใช้สำหรับการประสานแผนพัฒนาท้องถิ่น
เทศบาลตำบลท่าจำปี อำเภอเมืองพะเยา จังหวัดพะเยา

ก. ยุทธศาสตร์ชาติ ๒๐ ปี ยุทธศาสตร์ที่ ๒ การสร้างความสามารถในการแข่งขัน

ข. แผนพัฒนาเศรษฐกิจและสังคมแห่งชาติ ฉบับที่ ๑๓ หมวดนโยบายที่ ๔ ไทยเป็นประตูการค้าการลงทุนและยุทธศาสตร์ทางโลจิสติกส์ที่สำคัญของภูมิภาค

ค. Sustainable Development Goals : SDGs เป้าหมายที่ ๙ สร้างโครงสร้างพื้นฐานที่มีความทนทาน ส่งเสริมการพัฒนาอุตสาหกรรมที่ครอบคลุมและ ยั่งยืน และส่งเสริมนวัตกรรม

เป้าประสงค์ที่ ๑ พัฒนาโครงสร้างพื้นฐานที่มีคุณภาพ เชื้อเพลิงได้ ยั่งยืนและมีคุณภาพ พื้นฐานของภูมิภาคและที่ข้ามเขตแดน เพื่อสนับสนุนการพัฒนาทางเศรษฐกิจและความ เป็นอยู่ที่ดีของมนุษย์ โดยมุ่งเป้าไปที่การเข้าถึงได้ในราคาที่สามารถจ่ายได้และทำเพื่อคนทุกคน

ง. ยุทธศาสตร์จังหวัดที่ ๑ ส่งเสริมเกษตรปลอดภัยและยกระดับคุณภาพชีวิตของประชาชน

จ. ยุทธศาสตร์การพัฒนาขององค์กรปกครองส่วนท้องถิ่นในเขตจังหวัดพะเยาที่ ๓ พัฒนาโครงสร้างพื้นฐาน

๓. ยุทธศาสตร์ที่ ๓ พัฒนาโครงสร้างพื้นฐาน

๓.๑ กลยุทธ์ที่ ๑ พัฒนาโครงสร้างพื้นฐานเพื่อรองรับการเปลี่ยนแปลงและสนับสนุนระบบเศรษฐกิจการท่องเที่ยวและการลงทุน

(๑) แผนงานอุตสาหกรรมและการโยธา

ที่	โครงการ	วัตถุประสงค์	เป้าหมาย (ผลผลิตของโครงการ)	งบประมาณ					ตัวชี้วัด (KPI)	ผลที่คาดว่าจะ ได้รับ	หน่วยงาน รับผิดชอบหลัก
				๒๕๖๖ (บาท)	๒๕๖๗ (บาท)	๒๕๖๘ (บาท)	๒๕๖๙ (บาท)	๒๕๗๐ (บาท)			
๑๑	โครงการปรับปรุงซ่อมสร้างถนนลาดยางชนิดผิวทาง Asphaltic Concrete ถนน ๑๑๓๓ - ถนนบ้านสัน ตำบลท่าจำปี อำเภอเมือง จังหวัดพะเยา	เพื่อให้ประชาชนมีการคมนาคมที่สะดวกรวดเร็วและปลอดภัยมากขึ้น	ก่อสร้างถนนขนาดกว้าง ๔ ม. หน้า ๐.๐๔ ม. ระยะทางยาว ๑,๗๐๐ ม. พิกัด : จุดเริ่มต้น LAT : ๑๙.๒๔๗๗๙๓° LONG : ๙๙.๘๒๕๖๘๖° จุดสิ้นสุด LAT : ๑๙.๒๕๒๓๘๑° LONG : ๙๙.๘๓๓๓๒๐°	๓,๐๐๐,๐๐๐ (บาท)	๓,๐๐๐,๐๐๐ (บาท)	๓,๐๐๐,๐๐๐ (บาท)	๓,๐๐๐,๐๐๐ (บาท)	๓,๐๐๐,๐๐๐ (บาท)	ระยะทางที่ก่อสร้างแล้วเสร็จ	ประชาชนมีการคมนาคมที่สะดวกรวดเร็วและปลอดภัยมากขึ้น	ทต.ท่าจำปี /หน่วยงานที่เกี่ยวข้อง
๑๒	โครงการปรับปรุงซ่อมสร้างถนนลาดยางชนิดผิวทาง Asphaltic Concrete ถนน ๑๑๓๓ บ้านต้นเหล่า ตำบลท่าจำปี อำเภอเมือง จังหวัดพะเยา	เพื่อให้ประชาชนมีการคมนาคมที่สะดวกรวดเร็วและปลอดภัยมากขึ้น	ก่อสร้างถนนขนาดกว้าง ๕ ม. หน้า ๐.๐๔ ม. ระยะทางยาว ๑,๑๙๐ ม. พิกัด : จุดเริ่มต้น LAT : ๑๙.๒๒๓๗๔๐° LONG : ๙๙.๘๓๒๖๔๕° จุดสิ้นสุด LAT : ๑๙.๒๒๕๗๕๖° LONG : ๙๙.๘๔๑๔๐๔°	-	๒,๐๐๐,๐๐๐ (บาท)	๒,๐๐๐,๐๐๐ (บาท)	๒,๐๐๐,๐๐๐ (บาท)	๒,๐๐๐,๐๐๐ (บาท)	ระยะทางที่ก่อสร้างแล้วเสร็จ	ประชาชนมีการคมนาคมที่สะดวกรวดเร็วและปลอดภัยมากขึ้น	ทต.ท่าจำปี /หน่วยงานที่เกี่ยวข้อง

รายละเอียดโครงการพัฒนา
แผนพัฒนาท้องถิ่น (พ.ศ. ๒๕๖๖ - ๒๕๗๐) ฉบับพัฒนา
สำหรับโครงการที่เกินศักยภาพขององค์กรปกครองส่วนท้องถิ่นที่ใช้สำหรับโครงการประสานแผนพัฒนาท้องถิ่น
เทศบาลตำบลท่าจำปี อำเภอเมืองพะเยา จังหวัดพะเยา

- ก. ยุทธศาสตร์ชาติ ๒๐ ปี ยุทธศาสตร์ที่ ๒ การสร้างความสามารถในภาคแข่งขัน
- ข. แผนพัฒนาเศรษฐกิจและสังคมแห่งชาติ ฉบับที่ ๑๓ หมวดภายใต้ ๕ ไทยเป็นประตูการค้าการลงทุนและยุทธศาสตร์ทางโลจิสติกส์ที่สำคัญของภูมิภาค
- ค. Sustainable Development Goals : SDGs เป้าหมายที่ ๙ สร้างโครงสร้างพื้นฐานที่มีความทนทาน ส่งเสริมการพัฒนาอุตสาหกรรมที่ครอบคลุมและ ยั่งยืน และส่งเสริมนวัตกรรม
- เป้าประสงค์ที่ ๑ พัฒนาโครงสร้างพื้นฐานที่มีคุณภาพ เชื่อมโยง ยั่งยืนและมีคุณภาพ บนฐานของภูมิภาคและข้ามเขตแดน เพื่อสนับสนุนการพัฒนาทางเศรษฐกิจและความ เป็นอยู่ที่ดีของมนุษย์ โดยมุ่งเป้าไปที่การเข้าถึงได้และเท่าเทียมสำหรับทุกคน
- ง. ยุทธศาสตร์จังหวัดที่ ๑ ส่งเสริมเกษตรปลอดภัยและการค้าการลงทุนเพื่อเพิ่มขีดความสามารถในการแข่งขัน
- จ. ยุทธศาสตร์การพัฒนาขององค์กรปกครองส่วนท้องถิ่นในเขตจังหวัดพะเยาที่ ๓ พัฒนาโครงสร้างพื้นฐาน
๓. ยุทธศาสตร์ที่ ๓ พัฒนาโครงสร้างพื้นฐาน
- ๓.๑ กลยุทธ์ที่ ๑ พัฒนาโครงสร้างพื้นฐานเพื่อรองรับการเปลี่ยนแปลงและสนับสนุนระบบเศรษฐกิจการท่องเที่ยวและการลงทุน
- (๑) แผนงานอุตสาหกรรมและการโยธา

ที่	โครงการ	วัตถุประสงค์	เป้าหมาย (ผลผลิตของโครงการ)	งบประมาณ					ตัวชี้วัด (KPI)	ผลที่คาดว่าจะได้รับ	หน่วยงานรับผิดชอบหลัก
				๒๕๖๖ (บาท)	๒๕๖๗ (บาท)	๒๕๖๘ (บาท)	๒๕๖๙ (บาท)	๒๕๗๐ (บาท)			
๑๓	โครงการปรับปรุงซ่อมสร้างถนนลาดยางชนิดผิวทาง Asphaltic Concrete ถนน ๑๕๓๓ - บ้านต้นกกก ตำบลท่าจำปี อำเภอเมือง จังหวัดพะเยา	เพื่อให้ประชาชนมีการคมนาคมที่สะดวกรวดเร็วและปลอดภัยมากขึ้น	ก่อสร้างถนนขนาดกว้าง ๕ ม. หน้า ๐.๐๔๕ ม. ระยะทางยาว ๒,๗๓๐ ม. พิกัด : จุดเริ่มต้น LAT : ๑๙.๒๒๕๕๕๐ LONG : ๙๙.๘๙๗๔๗๔๕ จุดสิ้นสุด LAT : ๑๙.๒๓๐๑๙๕๐ LONG : ๙๙.๘๙๗๐๐๑๕๐	๔,๕๐๐,๐๐๐ (บาท)	- (บาท)	- (บาท)	- (บาท)	ระยะทางที่ก่อสร้างแล้วเสร็จ	ประชาชนมีการคมนาคมที่สะดวกรวดเร็วและปลอดภัยมากขึ้น	ทต.ท่าจำปี /หน่วยงานที่เกี่ยวข้อง	
๑๔	โครงการปรับปรุงซ่อมสร้างถนนลาดยางชนิดผิวทาง Asphaltic Concrete ถนนเลียบริมรอยทาง ตำบลท่าจำปี อำเภอเมือง จังหวัดพะเยา	เพื่อให้ประชาชนมีการคมนาคมที่สะดวกรวดเร็วและปลอดภัยมากขึ้น	ก่อสร้างถนนขนาดกว้าง ๕ ม. หน้า ๐.๐๔๕ ม. ระยะทางยาว ๒,๔๕๐ ม. พิกัด : จุดเริ่มต้น LAT : ๑๙.๒๔๖๗๗๒๐ LONG : ๙๙.๘๓๒๐๙๙๐ จุดสิ้นสุด LAT : ๑๙.๒๔๖๒๕๗๐ LONG : ๙๙.๘๔๑๔๕๕๐	- (บาท)	๕,๐๐๐,๐๐๐ (บาท)	๕,๐๐๐,๐๐๐ (บาท)	๕,๐๐๐,๐๐๐ (บาท)	ระยะทางที่ก่อสร้างแล้วเสร็จ	ประชาชนมีการคมนาคมที่สะดวกรวดเร็วและปลอดภัยมากขึ้น	ทต.ท่าจำปี /หน่วยงานที่เกี่ยวข้อง	

รายละเอียดโครงการพัฒนา
แผนพัฒนาท้องถิ่น (พ.ศ. ๒๕๖๖ - ๒๕๗๐) ฉบับทบทวน
สำหรับโครงการที่เกี่ยวกับภาพประกอบโครงการของส่วนท้องถิ่นที่ใช้สำหรับบริหารงานพัฒนาท้องถิ่น
เทศบาลตำบลท่าจำปี อำเภอเมืองพะเยา จังหวัดพะเยา

- ก. ยุทธศาสตร์ชาติ ๒๐ ปี ยุทธศาสตร์ที่ ๒ การสร้างความสามารถในการแข่งขัน
- ข. แผนพัฒนาเศรษฐกิจและสังคมแห่งชาติ ฉบับที่ ๑๓ หมายเหตุที่ ๔ ไทยเป็นประตูการค้าการลงทุนและยุทธศาสตร์ทางโลจิสติกส์ที่สำคัญของภูมิภาค
- ค. Sustainable Development Goals : SDGs เป้าหมายที่ ๙ สร้างโครงสร้างพื้นฐานที่มีความทนทาน ส่งเสริมการพัฒนาอุตสาหกรรมที่ครอบคลุมและ ยั่งยืน และส่งเสริมนวัตกรรม
- เป้าประสงค์ที่ ๑ พัฒนาโครงสร้างพื้นฐานที่มีคุณภาพ เชื้อเพลิงได้ ยั่งยืนและมีคุณภาพ พื้นฐานของภูมิภาคและที่ข้ามเขตแดน เพื่อสนับสนุนการพัฒนาทางเศรษฐกิจและความ เป็นอยู่ที่ดีของมนุษย์ โดยมีเป้าหมายที่ชัดเจนและสามารถทำได้และทำได้อย่างยั่งยืน
- ง. ยุทธศาสตร์จังหวัดที่ ๑ ส่งเสริมเกษตรปลอดภัยและเพิ่มความสามารถในการแข่งขัน
- จ. ยุทธศาสตร์การพัฒนาขององค์กรปกครองส่วนท้องถิ่นในเขตจังหวัดพะเยาที่ ๓ พัฒนาโครงสร้างพื้นฐาน
๓. ยุทธศาสตร์ที่ ๓ พัฒนาโครงสร้างพื้นฐาน
- ๓.๑ กลยุทธ์ที่ ๑ พัฒนาโครงสร้างพื้นฐานเพื่อรองรับการเปลี่ยนแปลงและสนับสนุนระบบเศรษฐกิจการท่องเที่ยวและการลงทุน

(๑) แผนงานอุตสาหกรรมและการโยธา

ที่	โครงการ	วัตถุประสงค์	เป้าหมาย (ผลผลิตของโครงการ)	งบประมาณ						ตัวชี้วัด (KPI)	ผลที่คาดว่าจะได้รับ	หน่วยงานรับผิดชอบหลัก
				๒๕๖๖ (บาท)	๒๕๖๗ (บาท)	๒๕๖๘ (บาท)	๒๕๖๙ (บาท)	๒๕๗๐ (บาท)	รวม (บาท)			
๑๕	โครงการปรับปรุงซ่อมสร้างถนนลาดยางชนิดผิวทาง Asphaltic Concrete ถนนบ้านต้น - ฝายร่องยาว ตำบลท่าจำปี อำเภอเมือง จังหวัดพะเยา	เพื่อให้ประชาชนมีคมนาคมที่สะดวกรวดเร็วและปลอดภัยมากขึ้น	ก่อสร้างถนนขนาดกว้าง ๕ ม. หน้า ๐.๐๔ ม. ระยะทางยาว ๔๒๐ ม. พิกัด : จุดเริ่มต้น LAT : ๑๙.๒๔๐๔๐๔° LONG : ๙๙.๘๒๒๘๕๓° จุดสิ้นสุด LAT : ๑๙.๒๔๒๔๒๕° LONG : ๙๙.๘๒๓๔๖๒°	๑,๐๐๐,๐๐๐ (บาท)	๑,๐๐๐,๐๐๐ (บาท)	๑,๐๐๐,๐๐๐ (บาท)	๑,๐๐๐,๐๐๐ (บาท)	๑,๐๐๐,๐๐๐ (บาท)	๑,๐๐๐,๐๐๐ (บาท)	ระยะทางที่ก่อสร้างแล้วเสร็จ	ประชาชนมีคมนาคมที่สะดวกรวดเร็วและปลอดภัยมากขึ้น	ทต.ท่าจำปี /หน่วยงานที่เกี่ยวข้อง
๑๖	โครงการปรับปรุงซ่อมสร้างถนนลาดยางชนิดผิวทาง Asphaltic Concrete ถนน ๑๕๓๓ - ทุ่งหลวง ตำบลท่าจำปี อำเภอเมือง จังหวัดพะเยา	เพื่อให้ประชาชนมีคมนาคมที่สะดวกรวดเร็วและปลอดภัยมากขึ้น	ก่อสร้างถนนขนาดกว้าง ๕ ม. หน้า ๐.๐๔ ม. ระยะทางยาว ๙๗๐ ม. พิกัด : จุดเริ่มต้น LAT : ๑๙.๒๔๙๔๒๕° LONG : ๙๙.๘๒๒๒๘๔° จุดสิ้นสุด LAT : ๑๙.๒๕๒๕๐๕° LONG : ๙๙.๘๒๒๒๘๔°	-	๒,๐๐๐,๐๐๐ (บาท)	๒,๐๐๐,๐๐๐ (บาท)	๒,๐๐๐,๐๐๐ (บาท)	๒,๐๐๐,๐๐๐ (บาท)	๒,๐๐๐,๐๐๐ (บาท)	ระยะทางที่ก่อสร้างแล้วเสร็จ	ประชาชนมีคมนาคมที่สะดวกรวดเร็วและปลอดภัยมากขึ้น	ทต.ท่าจำปี

รายละเอียดโครงการพัฒนา
แผนพัฒนาท้องถิ่น (พ.ศ. ๒๕๖๖ - ๒๕๗๐) ฉบับขยาย
สำหรับโครงการที่เกี่วกับโครงการประกอบองค์ประกอบส่วนท้องถิ่นที่ใช้สำหรับการประสานแผนพัฒนาท้องถิ่น
เทศบาลตำบลท่าจำปี อำเภอเมืองพะเยา จังหวัดพะเยา

- ก. ยุทธศาสตร์ชาติ ๒๐ ปี ยุทธศาสตร์ที่ ๒ การสร้างความสามารถในการแข่งขัน
- ข. แผนพัฒนาเศรษฐกิจและสังคมแห่งชาติ ฉบับที่ ๑๓ หมวดภายใต้ที่ ๕ ไทยเป็นประตูการค้าการลงทุนและยุทธศาสตร์ทางโลจิสติกส์ที่สำคัญของภูมิภาค
- ค. Sustainable Development Goals : SDGs เป้าหมายที่ ๙ สร้างโครงสร้างพื้นฐานที่มีความทนทาน ส่งเสริมการพัฒนาอุตสาหกรรมที่ครอบคลุมและยั่งยืน และส่งเสริมนวัตกรรม
- เป้าประสงค์ที่ ๑ พัฒนาโครงสร้างพื้นฐานที่มีคุณภาพ เชื้อเพลิงที่ยั่งยืนและมีความทนทาน ซึ่งรวมถึงโครงสร้างพื้นฐานของภูมิภาคและที่ข้ามเขตแดน เพื่อสนับสนุนการพัฒนาทางเศรษฐกิจและความเป็นอยู่ที่ดีของมนุษย์ โดยมีเป้าที่การเข้าถึงได้และเท่าเทียมสำหรับทุกคน
- ง. ยุทธศาสตร์จังหวัดที่ ๑ ส่งเสริมเกษตรปลอดภัยและภาคการคลังเพื่อความยั่งยืน
- จ. ยุทธศาสตร์การพัฒนาขององค์ประกอบส่วนท้องถิ่นในเขตจังหวัดพะเยาที่ ๓ พัฒนาโครงสร้างพื้นฐาน
๓. ยุทธศาสตร์ที่ ๓ พัฒนาโครงสร้างพื้นฐาน
- ๓.๑ กลยุทธ์ที่ ๑ พัฒนาโครงสร้างพื้นฐานเพื่อรองรับการเปลี่ยนแปลงและสนับสนุนระบบเศรษฐกิจการท่องเที่ยวและการลงทุน

(๑) แผนงานอุตสาหกรรมและการโยธา

ที่	โครงการ	วัตถุประสงค์	เป้าหมาย (ผลผลิตของโครงการ)	งบประมาณ					ตัวชี้วัด (KPI)	ผลที่คาดว่าจะได้รับ	หน่วยงานรับผิดชอบหลัก
				๒๕๖๖ (บาท)	๒๕๖๗ (บาท)	๒๕๖๘ (บาท)	๒๕๖๙ (บาท)	๒๕๗๐ (บาท)			
๑๗	โครงการปรับปรุงซ่อมสร้างถนนลาดยางชนิดผิวทาง Asphaltic Concrete ถนนสาย ๑๑๔๓ - หมู่ที่ ๗ บ้านดู่แดง - หมู่ที่ ๘ บ้านดู่ไม่ไร่ ตำบลท่าจำปี อำเภอเมืองพะเยา จังหวัดพะเยา	เพื่อให้ประชาชนมีกิจกรรมนันทนาการที่สะดวกรวดเร็วและปลอดภัยยิ่งขึ้น	ก่อสร้างถนน ขนาดผิวทางกว้าง ๔.๐๐ เมตร ยาว ๑.๓๕๐ เมตร หน้า ๐.๐๔ เมตร ใช้งบประมาณดำเนินการ ปีงบฯ ๒๕๖๖ = ระยะเวลาทางยาว ๕๐๐๐ เมตร ปีงบฯ ๒๕๖๗-๒๐ = ระยะเวลาทางยาว ๑,๒๖๐.๐๐	๒๕๖๖ (บาท)	๒๕๖๗ (บาท)	๒๕๖๘ (บาท)	๒๕๖๙ (บาท)	๒๕๗๐ (บาท)	ระยะทางที่ก่อสร้างแล้วเสร็จ	ประชาชนมีกิจกรรมนันทนาการที่สะดวกรวดเร็วและปลอดภัยยิ่งขึ้น	ทต.ท่าจำปี/หน่วยงานที่เกี่ยวข้อง
๑๘	โครงการก่อสร้างถนนแอสฟัลติกจากที่นาบุญเทียม สารเก็ง หมู่ที่ ๑๑ ต.ท่าจำปี ๑ เชื่อมต่อกับหมู่บ้านที่ ๗ บ้านดู่พระแล ต.คำพะแฉะ อ.เมืองพะเยา ๑	เพื่อให้ประชาชนมีกิจกรรมนันทนาการที่สะดวกรวดเร็วและปลอดภัยยิ่งขึ้น	ก่อสร้างถนนแอสฟัลติก ขนาดกว้าง ๕ ม. ยาว ๒,๐๐๐ ม. หน้า ๐.๐๕ ม.	-	๕,๐๐๐,๐๐๐	๕,๐๐๐,๐๐๐	๕,๐๐๐,๐๐๐	๕,๐๐๐,๐๐๐	ระยะทางที่ก่อสร้างแล้วเสร็จ	ประชาชนมีกิจกรรมนันทนาการที่สะดวกรวดเร็วและปลอดภัยยิ่งขึ้น	ทต.ท่าจำปี/หน่วยงานที่เกี่ยวข้อง
๑๙	โครงการก่อสร้างถนนคอนกรีตเสริมเหล็กสาย พย.ถ. ๑๐-๐๐๔ บ้านดู่เหนือ - ตำบลบ้านใหม่	เพื่อให้ประชาชนมีกิจกรรมนันทนาการที่สะดวกรวดเร็วและปลอดภัยยิ่งขึ้น	ก่อสร้างถนนคอนกรีต ขนาดกว้าง ๖.๐๐ ม. ยาว ๑,๐๕๐.๐๐ ม. หน้า ๐.๑๕ ม. หรือมีพื้นที่ไม่น้อยกว่า ๖,๓๐๐.๐๐ ตร.ม. เริ่มต้น E ๕๘๒๖๔๓ N ๒๑๒๖๖๘๘สิ้นสุด E ๕๘๓๒๐๐๔ N ๒๑๒๖๖๐๕	๕,๐๐๐,๐๐๐	๕,๐๐๐,๐๐๐	๕,๐๐๐,๐๐๐	๕,๐๐๐,๐๐๐	๕,๐๐๐,๐๐๐	ระยะทางที่ก่อสร้างแล้วเสร็จ	ประชาชนมีกิจกรรมนันทนาการที่สะดวกรวดเร็วและปลอดภัยยิ่งขึ้น	ทต.ท่าจำปี/หน่วยงานที่เกี่ยวข้อง

รายละเอียดโครงการพัฒนา
แผนพัฒนาท้องถิ่น (พ.ศ. ๒๕๖๖ - ๒๕๗๐) ฉบับปรับปรุง
สำหรับโครงการที่เกินศักยภาพขององค์กรปกครองส่วนท้องถิ่นที่ใช้สำหรับการประสานแผนพัฒนาท้องถิ่น
เทศบาลตำบลท่าจี่ อำเภอเมืองพะเยา จังหวัดพะเยา

- ก. ยุทธศาสตร์ชาติ ๒๐ ปี ยุทธศาสตร์ที่ ๒ การสร้างความสามารถในการแข่งขัน
- ข. แผนพัฒนาเศรษฐกิจและสังคมแห่งชาติ ฉบับที่ ๑๓ หมายเหตุที่ ๔ ไทยเป็นประตูการค้าการลงทุนและยุทธศาสตร์ทางโลจิสติกส์ที่สำคัญของภูมิภาค
- ค. Sustainable Development Goals : SDGs เป้าหมายที่ ๙ สร้างโครงสร้างพื้นฐานที่มีความทนทาน ส่งเสริมการพัฒนาอุตสาหกรรมที่ครอบคลุมและยั่งยืน และส่งเสริมนวัตกรรม
- เป้าประสงค์ที่ ๑ พัฒนาโครงสร้างพื้นฐานที่มีคุณภาพ เชื้อเพลิงได้ยั่งยืนและมีความทนทาน ซึ่งรวมถึงโครงสร้างพื้นฐานของภูมิภาคและท่าข้ามเขตแดน เพื่อสนับสนุนการพัฒนาทางเศรษฐกิจและความเป็นอยู่ที่ดีของมนุษย์ โดยมุ่งเป้าไปที่การเข้าถึงได้และเท่าเทียมสำหรับทุกคน
- ง. ยุทธศาสตร์จังหวัดที่ ๑ ส่งเสริมเกษตรปลอดภัยและการค้าการลงทุนเพื่อเพิ่มความสามารถในการแข่งขัน
- จ. ยุทธศาสตร์การพัฒนาขององค์กรปกครองส่วนท้องถิ่นในเขตจังหวัดพะเยาที่ ๓ พัฒนาโครงสร้างพื้นฐาน
๓. ยุทธศาสตร์ที่ ๓ พัฒนาโครงสร้างพื้นฐาน
- ๓.๑ กลยุทธ์ที่ ๑ พัฒนาโครงสร้างพื้นฐานเพื่อรองรับการเปลี่ยนแปลงและสนับสนุนระบบเศรษฐกิจการท่องเที่ยวและการลงทุน

(๑) แผนงานอุตสาหกรรมและการโยธา

ที่	โครงการ	วัตถุประสงค์	เป้าหมาย (ผลผลิตของโครงการ)	งบประมาณ					ตัวชี้วัด (KPI)	ผลที่คาดว่าจะ ได้รับ	หน่วยงาน รับผิดชอบหลัก
				๒๕๖๖ (บาท)	๒๕๖๗ (บาท)	๒๕๖๘ (บาท)	๒๕๖๙ (บาท)	๒๕๗๐ (บาท)			
๒๐	โครงการก่อสร้างถนนโดยวัสดุคัดเลือก เข้าสู่พื้นที่การเกษตร หมู่ที่ ๓ บ้านร่องห้า เชื่อมต่อ หมู่ที่ ๙	เพื่อให้ประชาชนมีถนน สำหรับการสัญจรที่สะดวก และปลอดภัย	ก่อสร้างถนนฯ ขนาด กว้าง ๔ ม. ยาว ๑,๔๐๐ ม. หนา ๐.๑๐ ม.	๔๙๕,๐๐๐	๔๙๕,๐๐๐	๔๙๕,๐๐๐	๔๙๕,๐๐๐	๔๙๕,๐๐๐	ระยะทางที่ก่อสร้าง แล้วเสร็จ	ประชาชนมีถนน สำหรับการสัญจรที่ สะดวกและปลอดภัย	ทต.ท่าจี่ /หน่วยงานที่ เกี่ยวข้อง
๒๑	โครงการก่อสร้างถนนคอนกรีตเสริมเหล็ก สายหนองบัว ๑ หมู่ที่ ๖ บ้านดุ่มเหนือ ตำบลท่าจี่ปี - หมู่ที่ ๕ บ้านร่องไฮ ตำบลบ้านใหม่	เพื่อให้ประชาชนมีถนน สำหรับการสัญจรที่สะดวก และปลอดภัย	ก่อสร้างถนนคสล. ขนาดกว้าง ๖.๐๐ ม. ยาว ๗๗๕.๐๐ ม. หนา ๐.๑๕ ม. หรือมีพื้นที่ไม่น้อยกว่า ๔,๖๕๐.๐๐ ตร.ม. เริ่มต้น E ๕๔๔๙๙๕ N ๒๑๒๔๕๗๖ สิ้นสุด E ๕๔๔๕๖๑ N ๒๑๒๔๕๑๕	-	๓,๐๓๐,๐๐๐	๓,๐๓๐,๐๐๐	๓,๐๓๐,๐๐๐	๓,๐๓๐,๐๐๐	ระยะทางที่ก่อสร้าง แล้วเสร็จ	ประชาชนมีถนน สำหรับการสัญจรที่ สะดวกและปลอดภัย	ทต.ท่าจี่ /หน่วยงานที่ เกี่ยวข้อง

**รายละเอียดโครงการพัฒนา
แผนพัฒนาท้องถิ่น (พ.ศ. ๒๕๖๖ - ๒๕๗๐) ฉบับทบทวน
สำหรับโครงการที่เกินศักยภาพขององค์กรปกครองส่วนท้องถิ่นที่ใช้สำหรับการประสานแผนพัฒนาท้องถิ่น
เทศบาลตำบลท่าจำปี อำเภอเมืองพะเยา จังหวัดพะเยา**

- ก. ยุทธศาสตร์ชาติ ๒๐ ปี ยุทธศาสตร์ที่ ๒ การสร้างความสามารถในการแข่งขัน
- ข. แผนพัฒนาเศรษฐกิจและสังคมแห่งชาติ ฉบับที่ ๑๓ หมายเหตุที่ ๕ ไทยเป็นประตูการค้าการลงทุนและยุทธศาสตร์ทางโลจิสติกส์ที่สำคัญของภูมิภาค
- ค. Sustainable Development Goals : SDGs เป้าหมายที่ ๙ สร้างโครงสร้างพื้นฐานที่มีความทนทาน ส่งเสริมการพัฒนาอุตสาหกรรมที่ครอบคลุมและ ยั่งยืน และส่งเสริมนวัตกรรม
- เป้าหมายระดับจังหวัดที่ ๑ พัฒนาโครงสร้างพื้นฐานที่มีคุณภาพ เชื่อถือได้ ยั่งยืนและมีคุณภาพ ส่งเสริมของภูมิภาคและที่ข้ามเขตแดน เพื่อสนับสนุนการพัฒนาทางเศรษฐกิจและความ เป็นอยู่ที่ดีของมนุษย์ โดยมีเป้าหมายที่ตามที่ได้แนบมาที่แนบมาทั้งหมด
- ง. ยุทธศาสตร์จังหวัดที่ ๑ ส่งเสริมเกษตรปลอดภัยและการค้าการลงทุนเพื่อเพิ่มความสามารถในการแข่งขัน
- จ. ยุทธศาสตร์การพัฒนาองค์กรปกครองส่วนท้องถิ่นในเขตจังหวัดพะเยาที่ ๓ พัฒนาโครงสร้างพื้นฐาน
๓. ยุทธศาสตร์ที่ ๓ พัฒนาโครงสร้างพื้นฐาน
- ๓.๑ กลยุทธ์ที่ ๑ พัฒนาโครงสร้างพื้นฐานเพื่อรองรับการเปลี่ยนแปลงและสนับสนุนระบบเศรษฐกิจการท่องเที่ยวและการลงทุน

(๑) แผนงานอุตสาหกรรมและกรียา

ที่	โครงการ	วัตถุประสงค์	เป้าหมาย (ผลผลิตของโครงการ)	งบประมาณ					ตัวชี้วัด (KPI)	ผลที่คาดว่าจะ ได้รับ	หน่วยงาน รับผิดชอบหลัก
				๒๕๖๖ (บาท)	๒๕๖๗ (บาท)	๒๕๖๘ (บาท)	๒๕๖๙ (บาท)	๒๕๗๐ (บาท)			
๒๒	โครงการก่อสร้างถนนคอนกรีตเสริมเหล็ก สายหนองบัว ๒ หมู่ที่ ๖ บ้านด้อมเหนือ ตำบลท่าจำปี - หมู่ที่ ๕ บ้านร่องไฮ ตำบลบ้านใหม่	เพื่อให้ประชาชนมีถนน สำหรับการสัญจรที่สะดวก และปลอดภัย	ก่อสร้างถนนคอนกรีตเสริมเหล็ก ขนาดกว้าง ๖.๐๐ ม. ยาว ๕๒๕.๐๐ ม. หน้า ๐.๑๕ ม. หรือมีพื้นที่ไม่น้อยกว่า ๓,๑๕๐.๐๐ ตร.ม. เริ่มต้น E ๕๘๕๔๑๗ N ๒๑๒๘๖๒๕ สิ้นสุด E ๕๘๕๓๖๖ N ๒๑๒๘๑๕๕	๒,๑๕๐,๐๐๐ (บาท)	๒,๑๕๐,๐๐๐ (บาท)	๒,๑๕๐,๐๐๐ (บาท)	๒,๑๕๐,๐๐๐ (บาท)	๒,๑๕๐,๐๐๐ (บาท)	ประชาชนมีถนน สำหรับการสัญจรที่ สะดวกและปลอดภัย	ทต.ท่าจำปี /หน่วยงานที่ เกี่ยวข้อง	
๒๓	โครงการก่อสร้างถนนคอนกรีตเสริมเหล็ก สายห้วยทรายขาว หมู่ที่ ๖ บ้านด้อมเหนือ ต.ท่าจำปี - หมู่ที่ ๕ บ้านร่องไฮ ตำบลบ้านใหม่	เพื่อให้ประชาชนมีถนน สำหรับการสัญจรที่สะดวก และปลอดภัย	ก่อสร้างถนนคอนกรีตเสริมเหล็ก ขนาดกว้าง ๖.๐๐ ม. ยาว ๗๒๕.๐๐ ม. หน้า ๐.๑๕ ม. หรือมีพื้นที่ไม่น้อยกว่า ๔,๖๓๒.๐๐ ตร.ม. เริ่มต้น E ๕๘๖๓๔๕ N ๒๑๒๘๘๓๓ สิ้นสุด E ๕๘๖๒๖๐๒ N ๒๑๒๘๕๕๗	๓,๑๒๐,๐๐๐ (บาท)	๓,๑๒๐,๐๐๐ (บาท)	๓,๑๒๐,๐๐๐ (บาท)	๓,๑๒๐,๐๐๐ (บาท)	๓,๑๒๐,๐๐๐ (บาท)	ประชาชนมีถนน สำหรับการสัญจรที่ สะดวกและปลอดภัย	ทต.ท่าจำปี /หน่วยงานที่ เกี่ยวข้อง	

รายละเอียดโครงการพัฒนา

แผนพัฒนาท้องถิ่น (พ.ศ. ๒๕๖๖ - ๒๕๗๐) ฉบับทบทวน

สำหรับโครงการที่เกินศักยภาพขององค์กรปกครองส่วนท้องถิ่นที่ใช้สำหรับการประสานแผนพัฒนาท้องถิ่น เทศบาลตำบลท่าจี้ อำเภอเมืองพะเยา จังหวัดพะเยา

ก. ยุทธศาสตร์ชาติ ๒๐ ปี ยุทธศาสตร์ที่ ๒ การสร้างความสามารถในการแข่งขัน

ข. แผนพัฒนาเศรษฐกิจและสังคมแห่งชาติ ฉบับที่ ๑๓ หมวดภายใต้ ๕ ไทยเป็นประตูการค้าการลงทุนและยุทธศาสตร์ทางดิจิทัลที่สำคัญของภูมิภาค

ค. Sustainable Development Goals : SDGs เป้าหมายที่ ๙ สร้างโครงสร้างพื้นฐานที่มีคุณภาพ การพัฒนาอุตสาหกรรมที่ครอบคลุมและ ยั่งยืน และส่งเสริมนวัตกรรม

เป้าประสงค์ที่ ๑ พัฒนาโครงสร้างพื้นฐานที่มีคุณภาพ เชื้อเพลิงได้ ยั่งยืนและมีความทนทาน ซึ่งรวมถึงโครงสร้างพื้นฐานของภูมิภาคและที่ข้ามเขตแดน เพื่อสนับสนุนการพัฒนาทางเศรษฐกิจและความยั่งยืน โดยมุ่งเป้าไปที่การเข้าถึงในราคาที่สามารถจ่ายได้และทำเทียมสำหรับทุกคน

ง. ยุทธศาสตร์จังหวัดที่ ๑ ส่งเสริมเกษตรปลอดภัยและการลงทุนเพื่อเพิ่มความสามารถในการแข่งขัน

จ. ยุทธศาสตร์การพัฒนาขององค์กรปกครองส่วนท้องถิ่นในเขตจังหวัดพะเยาที่ ๓ พัฒนาโครงสร้างพื้นฐาน

๓. ยุทธศาสตร์ที่ ๓ พัฒนาโครงสร้างพื้นฐาน

๓.๑ กลยุทธ์ที่ ๑ พัฒนาโครงสร้างพื้นฐานเพื่อรองรับการเปลี่ยนแปลงและสนับสนุนระบบเศรษฐกิจการท่องเที่ยวและการลงทุน

(๑) แผนงานอุตสาหกรรมและการโยธา

ที่	โครงการ	วัตถุประสงค์	เป้าหมาย (ผลผลิตของโครงการ)	งบประมาณ					ตัวชี้วัด (KPI)	ผลที่คาดว่าจะได้รับ	หน่วยงานรับผิดชอบหลัก
				๒๕๖๖ (บาท)	๒๕๖๗ (บาท)	๒๕๖๘ (บาท)	๒๕๖๙ (บาท)	๒๕๗๐ (บาท)			
๒๔	โครงการก่อสร้างถนนคอนกรีตเสริมเหล็ก หมู่ที่ ๖ ตำบลท่าจี้ ถนนบ้านดู่เหนือ- สายทุ่งตง	เพื่อให้ประชาชนมีถนน สำหรับการสัญจรที่สะดวกและปลอดภัย	ก่อสร้างถนนคอนกรีตเสริมเหล็ก ขนาดกว้าง ๕.๐๐ ม. ยาว ๒,๔๐๐.๐๐ ม. หน้า ๐.๑๕ ม.	-	๓,๐๐๐,๐๐๐ (บาท)	๓,๐๐๐,๐๐๐ (บาท)	๓,๐๐๐,๐๐๐ (บาท)	๓,๐๐๐,๐๐๐ (บาท)	ประชาชนมีถนน สำหรับการสัญจรที่สะดวกและปลอดภัย	ทต.ท่าจี้/ หน่วยงานที่เกี่ยวข้อง	
๒๕	โครงการก่อสร้างถนนคอนกรีตเสริมเหล็ก หมู่ที่ ๙ ตำบลท่าจี้ (จากถนนสาย ๑๑๔๓ - กำบังอิง)	เพื่อให้ประชาชนมีถนน สำหรับการสัญจรที่สะดวกและปลอดภัย	ก่อสร้างถนนคอนกรีตเสริมเหล็ก ขนาดกว้าง ๓.๐๐ ม. ยาว ๑,๖๐๐.๐๐ ม. หน้า ๐.๑๕ ม. หรือมีพื้นที่ไม่น้อยกว่า ๔,๘๐๐ ตร.ม.	-	๓,๘๕๐,๐๐๐ (บาท)	๓,๘๕๐,๐๐๐ (บาท)	๓,๘๕๐,๐๐๐ (บาท)	ประชาชนมีถนน สำหรับการสัญจรที่สะดวกและปลอดภัย	ทต.ท่าจี้/ หน่วยงานที่เกี่ยวข้อง		
๒๖	โครงการก่อสร้างถนนแอสฟัลท์ ดิโคนกรีต หมู่ที่ ๑๑ ตำบลท่าจี้ (สายบ้านสายน้ำงาม - บ้านต้าพระแล หมู่ที่ ๗ ตำบลบ้านดู่)	เพื่อให้ประชาชนมีถนน สำหรับการสัญจรที่สะดวกและปลอดภัย	ก่อสร้างถนนคอนกรีตเสริมเหล็ก ๔.๐๐ ม. ยาว ๒,๐๐๐ ม. หน้า ๐.๑๕ ม. หรือมีพื้นที่ไม่น้อยกว่า ๘,๐๐๐ ตร.ม.	-	๒,๘๐๐,๐๐๐ (บาท)	๒,๘๐๐,๐๐๐ (บาท)	๒,๘๐๐,๐๐๐ (บาท)	ประชาชนมีถนน สำหรับการสัญจรที่สะดวกและปลอดภัย	ทต.ท่าจี้/ หน่วยงานที่เกี่ยวข้อง		
๒๗	โครงการก่อสร้างถนนคอนกรีตเสริมเหล็ก หมู่ที่ ๑๑ บ้านสายน้ำงาม (จากที่นายนายสมบัติ ยานะทวี - ส่วนนายอินจันทร์ อ้อยสี)	เพื่อให้ประชาชนมีถนน สำหรับการสัญจรที่สะดวกและปลอดภัย	ก่อสร้างถนนคอนกรีตเสริมเหล็ก ๔.๐๐ ม. ยาว ๑,๒๐๐ ม. หน้า ๐.๑๕ ม. หรือมีพื้นที่ไม่น้อยกว่า ๔,๘๐๐ ตร.ม.	-	๒,๕๑๔,๐๐๐ (บาท)	๒,๕๑๔,๐๐๐ (บาท)	๒,๕๑๔,๐๐๐ (บาท)	ประชาชนมีถนน สำหรับการสัญจรที่สะดวกและปลอดภัย	ทต.ท่าจี้/ หน่วยงานที่เกี่ยวข้อง		

รายละเอียดโครงการพัฒนา

แผนพัฒนาท้องถิ่น (พ.ศ. ๒๕๖๖ - ๒๕๗๐) ฉบับทบทวน

สำหรับโครงการที่เกิดขึ้นจากภาพของโครงการส่วนท้องถิ่นที่ใช้สำหรับการประสานแผนพัฒนาท้องถิ่น

เทศบาลตำบลท่าจำปี อำเภอเมืองพะเยา จังหวัดพะเยา

ก. ยุทธศาสตร์ชาติ ๒๐ ปี ยุทธศาสตร์ที่ ๒ การสร้างความสามารถในการแข่งขัน

ข. แผนพัฒนาเศรษฐกิจและสังคมแห่งชาติ ฉบับที่ ๑๓ หมายเหตุที่ ๕ ไทยเป็นประตูการค้าการลงทุนและยุทธศาสตร์ทางโลจิสติกส์ที่สำคัญของภูมิภาค

ค. Sustainable Development Goals : SDGs เป้าหมายที่ ๙ สร้างโครงสร้างพื้นฐานที่มีความทนทาน ส่งเสริมการพัฒนาอุตสาหกรรมที่ครอบคลุมและ ยั่งยืน และส่งเสริมนวัตกรรม

เป้าประสงค์ที่ ๑ พัฒนาโครงสร้างพื้นฐานที่มีคุณภาพ เชื่อถือได้ ยั่งยืนและมีความทนทาน ซึ่งรวมถึงโครงสร้างพื้นฐานที่มีความทนทาน ส่งเสริมการพัฒนาอุตสาหกรรมที่ครอบคลุมและ ยั่งยืน และส่งเสริมนวัตกรรม เป้าประสงค์ที่ ๑ ส่งเสริมเกษตรปลอดภัยและภาคบริการลงทุนเพื่อเพิ่มความสามารถในการแข่งขัน

จ. ยุทธศาสตร์การพัฒนาขององค์กรปกครองส่วนท้องถิ่นในเขตจังหวัดพะเยาที่ ๓ พัฒนาโครงสร้างพื้นฐาน

๓. ยุทธศาสตร์ที่ ๓ พัฒนาโครงสร้างพื้นฐาน

๓.๑ กลยุทธ์ที่ ๑ พัฒนาโครงสร้างพื้นฐานเพื่อรองรับการเปลี่ยนแปลงและสนับสนุนระบบเศรษฐกิจการท่องเที่ยวและการลงทุน

(๑) แผนงานอุตสาหกรรมและการโยธา

ที่	โครงการ	วัตถุประสงค์	เป้าหมาย (ผลผลิตของโครงการ)	งบประมาณ					ตัวชี้วัด (KPI)	ผลที่คาดว่าจะได้รับ	หน่วยงานรับผิดชอบหลัก
				ปี ๒๕๖๖ (บาท)	ปี ๒๕๖๗ (บาท)	ปี ๒๕๖๘ (บาท)	ปี ๒๕๖๙ (บาท)	ปี ๒๕๗๐ (บาท)			
๒๘	โครงการก่อสร้างรางส่งน้ำคลองรูปด้วยแบบไม่มีปิด หมู่ที่ ๑ (จากบ้านบางของไปตันติรัตน์-บ้านนางอัมพร สนิทหวานใจ)	เพื่อให้มีน้ำใช้สำหรับการเกษตร อย่างเพียงพอและป้องกันน้ำไหลทะลักเข้าบ้านเรือนหรือที่นา /ไรสวนของราษฎร	ก่อสร้างรางส่งน้ำคลอง ขนาดกว้าง ๑.๒๐ ม. ลึกเฉลี่ย ๐.๘๐ ม.ยาว ๕๐๐ ม.	๑,๖๕๒,๐๐๐	๑,๖๕๒,๐๐๐	๑,๖๕๒,๐๐๐	๑,๖๕๒,๐๐๐	๑,๖๕๒,๐๐๐	ระยะทางที่ก่อสร้างแล้วเสร็จ	มีน้ำใช้สำหรับการเกษตร อย่างเพียงพอและป้องกันน้ำไหลทะลักเข้าบ้านเรือนหรือที่นา/ไรสวนของราษฎร	ทตท่าจำปี /หน่วยงานที่เกี่ยวข้อง
๒๙	โครงการก่อสร้างรางส่งน้ำคลองรูปด้วยแบบไม่มีปิด หมู่ที่ ๑ (จากวัดบ้านกกก- บ้านนางเขียน จินตาทู)	เพื่อให้มีน้ำใช้สำหรับการเกษตร อย่างเพียงพอและป้องกันน้ำไหลทะลักเข้าบ้านเรือนหรือที่นา /ไรสวนของราษฎร	ก่อสร้างรางส่งน้ำคลอง ขนาดกว้าง ๑.๐๐ ม. ลึกเฉลี่ย ๑.๐๐ ม.ยาว ๕๐๐ ม.	๑,๖๕๒,๐๐๐	๑,๖๕๒,๐๐๐	๑,๖๕๒,๐๐๐	๑,๖๕๒,๐๐๐	๑,๖๕๒,๐๐๐	ระยะทางที่ก่อสร้างแล้วเสร็จ	มีน้ำใช้สำหรับการเกษตร อย่างเพียงพอและป้องกันน้ำไหลทะลักเข้าบ้านเรือนหรือที่นา/ไรสวนของราษฎร	ทตท่าจำปี /หน่วยงานที่เกี่ยวข้อง
๓๐	โครงการก่อสร้างรางส่งน้ำคลองรูปด้วยแบบไม่มีปิด หมู่ที่ ๒ (เลียบถนนสายนอกหมู่บ้านทางทิศเหนือ (จากที่นายนายอุดม นามบ้าน-ที่นายนายทองพัน จันตา)	เพื่อให้มีน้ำใช้สำหรับการเกษตร อย่างเพียงพอและป้องกันน้ำไหลทะลักเข้าบ้านเรือนหรือที่นา /ไรสวนของราษฎร	ก่อสร้างรางส่งน้ำคลอง ขนาดกว้าง ๐.๖๐ ม. ลึกเฉลี่ย ๐.๕๐ ม.ยาว ๓๐๐ ม.	๔๘๘,๐๐๐	๔๘๘,๐๐๐	๔๘๘,๐๐๐	๔๘๘,๐๐๐	๔๘๘,๐๐๐	ระยะทางที่ก่อสร้างแล้วเสร็จ	มีน้ำใช้สำหรับการเกษตร อย่างเพียงพอและป้องกันน้ำไหลทะลักเข้าบ้านเรือนหรือที่นา/ไรสวนของราษฎร	ทตท่าจำปี /หน่วยงานที่เกี่ยวข้อง
๓๑	โครงการก่อสร้างรางส่งน้ำคลองรูปด้วยแบบไม่มีปิดหมู่ที่ ๒ (จากที่นายนายคณิศรฐาน โจลา - ที่นางจจิรา จักไม้)	เพื่อให้มีน้ำใช้สำหรับการเกษตร อย่างเพียงพอและป้องกันน้ำไหลทะลักเข้าบ้านเรือนหรือที่นา /ไรสวนของราษฎร	ก่อสร้างรางส่งน้ำคลอง ขนาดที่ ๑ กว้าง ๑.๒๐ ม. ลึกเฉลี่ย ๑.๐๐ ม. ยาว ๒๕๐ ม. ขนาดที่ ๒ กว้าง ๐.๖๐ ม. ลึกเฉลี่ย ๐.๖๐ ม. ยาว ๒๐๐ ม. ขนาดที่ ๓ กว้าง ๐.๖๐ ม. ลึกเฉลี่ย ๐.๖๐ ม. ยาว ๓๕๐ ม.	๔๘๖,๐๐๐	๔๘๖,๐๐๐	๔๘๖,๐๐๐	๔๘๖,๐๐๐	๔๘๖,๐๐๐	ระยะทางที่ก่อสร้างแล้วเสร็จ	มีน้ำใช้สำหรับการเกษตร อย่างเพียงพอและป้องกันน้ำไหลทะลักเข้าบ้านเรือนหรือที่นา/ไรสวนของราษฎร	ทตท่าจำปี /หน่วยงานที่เกี่ยวข้อง

รายละเอียดโครงการพัฒนา

แผนพัฒนาท้องถิ่น (พ.ศ. ๒๕๖๖ - ๒๕๗๐) ฉบับทบทวน

ลำดับโครงการที่เกิดขึ้นภายใต้กรอบการปกครองส่วนท้องถิ่นที่ใช้สำหรับการประสานแผนพัฒนาท้องถิ่น

เทศบาลตำบลท่าจำปี อำเภอเมืองพะเยา จังหวัดพะเยา

ก. ยุทธศาสตร์ชาติ ๒๐ ปี ยุทธศาสตร์ที่ ๒ การสร้างความสามารถในการแข่งขัน

ข. แผนพัฒนาเศรษฐกิจและสังคมแห่งชาติ ฉบับที่ ๑๓ หมายเหตุที่ ๕ ไทยเป็นประตูการค้าการลงทุนและยุทธศาสตร์ทางโลจิสติกส์ที่สำคัญของภูมิภาค

ค. Sustainable Development Goals : SDGs เป้าหมายที่ ๙ สร้างโครงสร้างพื้นฐานที่มีคุณภาพ ผลิตภาพที่เพิ่มขึ้น และส่งเสริมนวัตกรรม

เป้าประสงค์ที่ ๑ พัฒนาโครงสร้างพื้นฐานที่มีคุณภาพ เชื้อเพลิงที่ยั่งยืนและมีความทนทาน ซึ่งรวมถึงโครงสร้างพื้นฐานของภูมิภาคและที่ข้ามเขตแดน เพื่อสนับสนุนการพัฒนาทางเศรษฐกิจและความยั่งยืน โดยมุ่งเป้าที่การเข้าถึงในราคาที่สามารถจ่ายได้และเท่าเทียมสำหรับทุกคน

ง. ยุทธศาสตร์จังหวัดที่ ๑ ส่งเสริมเกษตรปลอดภัยและการค้าการลงทุนเพื่อเพิ่มความสามารถในการพัฒนาอุตสาหกรรมที่ครอบคลุมและ ยั่งยืน และส่งเสริมนวัตกรรม

จ. ยุทธศาสตร์การพัฒนาระบบโครงสร้างพื้นฐานท้องถิ่นในเขตจังหวัดพะเยาที่ ๓ พัฒนาโครงสร้างพื้นฐาน

๓. ยุทธศาสตร์ที่ ๓ พัฒนาโครงสร้างพื้นฐาน

๓.๑ กลยุทธ์ที่ ๑ พัฒนาโครงสร้างพื้นฐานเพื่อการเปลี่ยนแปลงและสนับสนุนระบบเศรษฐกิจการท่องเที่ยวและการลงทุน

(๑) แผนงานอุตสาหกรรมและการโยธา

ที่	โครงการ	วัตถุประสงค์	เป้าหมาย (ผลผลิตของโครงการ)	งบประมาณ					ตัวชี้วัด (KPI)	ผลที่คาดว่าจะได้รับ	หน่วยงาน รับผิดชอบหลัก
				ปี ๒๕๖๖ (บาท)	ปี ๒๕๖๗ (บาท)	ปี ๒๕๖๘ (บาท)	ปี ๒๕๖๙ (บาท)	ปี ๒๕๗๐ (บาท)			
๓๒	โครงการก่อสร้างรางส่งน้ำคลองรูปตัวยู แบบไม่มีฝักปิด หมู่ที่ ๒ สายเจ้าบ้าน (จากที่นายนายพร เด็นแปลง-ที่นา นางงมทราย สุขแก้ว)	เพื่อให้มีน้ำใช้สำหรับการเกษตร อย่างเพียงพอและป้องกันไหล ทะลักเข้าบ้านเรือนหรือที่นา /ไรสวนของราษฎร	ก่อสร้างรางส่งน้ำคลอง ขนาดกว้าง ๐.๘๐ ม. ลึกเฉลี่ย ๐.๖๐ ม. ยาว ๒๕๐ ม.	๔๐๗,๐๐๐	๔๐๗,๐๐๐	๔๐๗,๐๐๐	๔๐๗,๐๐๐	๔๐๗,๐๐๐	ระยะทางที่ก่อสร้าง แล้วเสร็จ	มีน้ำใช้สำหรับการเกษตร อย่างเพียงพอและป้องกัน น้ำไหลทะลักเข้าบ้านเรือน หรือที่นา/ไรสวนของราษฎร	ทตท่าจำปี /หน่วยงาน ที่เกี่ยวข้อง
๓๓	โครงการก่อสร้างรางส่งน้ำคลองรูปตัว แบบไม่มีฝักปิด หมู่ที่ ๒ สายเจ้าบ้าน (จากที่นางงมทราย สุขแก้ว - ที่นายนางดวงจันทร์ วงศ์)	เพื่อให้มีน้ำใช้สำหรับการเกษตร อย่างเพียงพอและป้องกันไหล ทะลักเข้าบ้านเรือนหรือที่นา /ไรสวนของราษฎร	ก่อสร้างรางส่งน้ำคลอง ขนาดกว้าง ๐.๖๐ ม. ลึกเฉลี่ย ๐.๖๐ ม. ยาว ๓๐๐ ม.	๔๕๙,๐๐๐	๔๕๙,๐๐๐	๔๕๙,๐๐๐	๔๕๙,๐๐๐	๔๕๙,๐๐๐	ระยะทางที่ก่อสร้าง แล้วเสร็จ	มีน้ำใช้สำหรับการเกษตร อย่างเพียงพอและป้องกัน น้ำไหลทะลักเข้าบ้านเรือน หรือที่นา/ไรสวนของราษฎร	ทตท่าจำปี /หน่วยงาน ที่เกี่ยวข้อง
๓๔	โครงการก่อสร้างรางส่งน้ำคลองรูปตัว แบบไม่มีฝักปิด หมู่ที่ ๒ (กองหลวง) (จากบ้านนางสม หลีกฐาน - บ้านนาง สง่า อ้อยมูล)	เพื่อให้มีน้ำใช้สำหรับการเกษตร อย่างเพียงพอและป้องกันไหล ทะลักเข้าบ้านเรือนหรือที่นา /ไรสวนของราษฎร	ก่อสร้างรางส่งน้ำคลอง ขนาดกว้าง ๒.๐๐ ม. ลึกเฉลี่ย ๑.๐๐ ม. ยาว ๓๐๐ ม.	๓๐๔,๐๐๐	๓๐๔,๐๐๐	๓๐๔,๐๐๐	๓๐๔,๐๐๐	๓๐๔,๐๐๐	ระยะทางที่ก่อสร้าง แล้วเสร็จ	มีน้ำใช้สำหรับการเกษตร อย่างเพียงพอและป้องกัน น้ำไหลทะลักเข้าบ้านเรือน หรือที่นา/ไรสวนของราษฎร	ทตท่าจำปี /หน่วยงาน ที่เกี่ยวข้อง
๓๕	โครงการก่อสร้างรางส่งน้ำคลองรูปตัว แบบไม่มีฝักปิด หมู่ที่ ๒ (กองหลวง) (จากที่นายนายสวิง ดุจกร-ที่นา นายदान ไชยวงศ์)	เพื่อให้มีน้ำใช้สำหรับการเกษตร อย่างเพียงพอและป้องกันไหล ทะลักเข้าบ้านเรือนหรือที่นา /ไรสวนของราษฎร	ก่อสร้างรางส่งน้ำคลอง ขนาดกว้าง ๐.๖๐ ม. ลึกเฉลี่ย ๐.๖๐ ม. ยาว ๓๕๐ ม.	๕๗๐,๐๐๐	๕๗๐,๐๐๐	๕๗๐,๐๐๐	๕๗๐,๐๐๐	๕๗๐,๐๐๐	ระยะทางที่ก่อสร้าง แล้วเสร็จ	มีน้ำใช้สำหรับการเกษตร อย่างเพียงพอและป้องกัน น้ำไหลทะลักเข้าบ้านเรือน หรือที่นา/ไรสวนของราษฎร	ทตท่าจำปี /หน่วยงาน ที่เกี่ยวข้อง

รายละเอียดโครงการพัฒนา
แผนพัฒนาท้องถิ่น (พ.ศ. ๒๕๖๖ - ๒๕๗๐) ฉบับพัฒนา
สภาพัฒนาการขององค์การปกครองส่วนท้องถิ่นที่ใช้สำหรับการประสานแผนพัฒนาท้องถิ่น
เทศบาลตำบลท่าจี้ อำเภอเมืองพะเยา จังหวัดพะเยา

- ก. ยุทธศาสตร์ชาติ ๒๐ ปี ยุทธศาสตร์ที่ ๒ การสร้างความสามารถในการแข่งขัน
- ข. แผนพัฒนาเศรษฐกิจและสังคมแห่งชาติ ฉบับที่ ๑๓ หมายเหตุที่ ๕ ไทยเป็นประตูการค้าการลงทุนและยุทธศาสตร์ทางโลจิสติกส์ที่สำคัญของภูมิภาค
- ค. Sustainable Development Goals : SDGs เป้าหมายที่ ๙ สร้างโครงสร้างพื้นฐานที่มีความทนทาน ส่งเสริมการพัฒนาอุตสาหกรรมที่ครอบคลุมและ ยั่งยืน และส่งเสริมนวัตกรรม
- เป้าประสงค์ที่ ๑ พัฒนาโครงสร้างพื้นฐานที่มีคุณภาพ เชื่อถือได้ ยั่งยืนและมีความทนทาน ซึ่งรวมถึงโครงสร้าง พื้นฐานของภูมิภาคและที่ข้ามเขตแดน เพื่อสนับสนุนการพัฒนาทางเศรษฐกิจและความ เป็นอยู่ที่ดีของมนุษย์ โดยมุ่งเป้าที่การเข้าถึงได้ในราคาที่สามารถจ่ายได้และเท่าเทียมสำหรับทุกคน
- ง. ยุทธศาสตร์จังหวัดที่ ๑ ส่งเสริมเกษตรปลอดภัยและการค้าการลงทุนเพื่อเพิ่มความสามารถในการแข่งขัน
- จ. ยุทธศาสตร์การพัฒนาขององค์การปกครองส่วนท้องถิ่นในเขตจังหวัดพะเยาที่ ๓ พัฒนาโครงสร้างพื้นฐาน
๓. ยุทธศาสตร์ที่ ๓ พัฒนาโครงสร้างพื้นฐาน
- ๓.๑ กลยุทธ์ที่ ๑ พัฒนาโครงสร้างพื้นฐานเพื่อรองรับการเปลี่ยนแปลงและสนับสนุนเศรษฐกิจการท่องเที่ยวและการลงทุน

(๑) แผนงานอุตสาหกรรมและการโยธา

ที่	โครงการ	วัตถุประสงค์	เป้าหมาย (ผลผลิตของโครงการ)	งบประมาณ					ตัวชี้วัด (KPI)	ผลที่คาดว่าจะได้รับ	หน่วยงาน รับผิดชอบหลัก
				ปี ๒๕๖๖ (บาท)	ปี ๒๕๖๗ (บาท)	ปี ๒๕๖๘ (บาท)	ปี ๒๕๖๙ (บาท)	ปี ๒๕๗๐ (บาท)			
๓๖	โครงการก่อสร้างส่งน้ำคสล.รูปตัวยู แบบไม่มีฝาปิด หมู่ที่ ๒ (กองหวดง) (จากที่นางนวยศรี ดุจกร-ธานี นางดวงจันทร์ วงศ์)	เพื่อให้มีน้ำใช้สำหรับการเกษตร อย่างเพียงพอและป้องกันน้ำไหล ทะลักเข้าบ้านเรือนหรือที่นา /ไร่สวนของราษฎร	ก่อสร้างส่งน้ำคสล. ขนาดกว้าง ๐.๘๐ ม. ลึก ๐.๘๐ ม. ยาว ๕๐๐ ม.	๘๘๕,๐๐๐	๘๘๕,๐๐๐	๘๘๕,๐๐๐	๘๘๕,๐๐๐	๘๘๕,๐๐๐	ระยะทางที่ก่อสร้าง แล้วเสร็จ	มีน้ำใช้สำหรับการเกษตร อย่างเพียงพอและป้องกัน น้ำไหลทะลักเข้าบ้านเรือน หรือที่นา/ไร่สวนของราษฎร	ทต.ท่าจี้ /หน่วยงาน ที่เกี่ยวข้อง
๓๗	โครงการก่อสร้างส่งน้ำคสล.รูปตัวยู แบบไม่มีฝาปิด หมู่ที่ ๒ (กองหวดง) (จากที่นางนวยศรี ดุจกร-ธานี นางต้นแก้ว อนุสาร)	เพื่อให้มีน้ำใช้สำหรับการเกษตร อย่างเพียงพอและป้องกันน้ำไหล ทะลักเข้าบ้านเรือนหรือที่นา /ไร่สวนของราษฎร	ก่อสร้างส่งน้ำคสล. ขนาดกว้าง ๐.๘๐ ม. ลึก ๐.๘๐ ม. ยาว ๕๐๐ ม.	๘๑๕,๐๐๐	๘๑๕,๐๐๐	๘๑๕,๐๐๐	๘๑๕,๐๐๐	๘๑๕,๐๐๐	ระยะทางที่ก่อสร้าง แล้วเสร็จ	มีน้ำใช้สำหรับการเกษตร อย่างเพียงพอและป้องกัน น้ำไหลทะลักเข้าบ้านเรือน หรือที่นา/ไร่สวนของราษฎร	ทต.ท่าจี้ /หน่วยงาน ที่เกี่ยวข้อง
๓๘	โครงการก่อสร้างส่งน้ำคสล.รูปตัวยู แบบไม่มีฝาปิด หมู่ที่ ๒ สายทุ่งตง (จากถนนสายแม่น้ำเรือ -แม่ใจ - ที่นางนวยศรี ดุจกร-ธานี วังผาง)	เพื่อให้มีน้ำใช้สำหรับการเกษตร อย่างเพียงพอและป้องกันน้ำไหล ทะลักเข้าบ้านเรือนหรือที่นา /ไร่สวนของราษฎร	ก่อสร้างส่งน้ำคสล. ขนาดกว้าง ๑.๐๐ ม. ลึก ๐.๘๐ ม. ยาว ๘๐๐ ม.	๒,๓๐๗,๐๐๐	๒,๓๐๗,๐๐๐	๒,๓๐๗,๐๐๐	๒,๓๐๗,๐๐๐	๒,๓๐๗,๐๐๐	ระยะทางที่ก่อสร้าง แล้วเสร็จ	มีน้ำใช้สำหรับการเกษตร อย่างเพียงพอและป้องกัน น้ำไหลทะลักเข้าบ้านเรือน หรือที่นา/ไร่สวนของราษฎร	ทต.ท่าจี้ /หน่วยงาน ที่เกี่ยวข้อง
๓๙	โครงการก่อสร้างส่งน้ำคสล.รูปตัวยู แบบไม่มีฝาปิด หมู่ที่ ๓ (จากฝายทุ่งตง - ที่นางนวยศรี ดุจกร-ธานี วังผางแก้ว)	เพื่อให้มีน้ำใช้สำหรับการเกษตร อย่างเพียงพอและป้องกันน้ำไหล ทะลักเข้าบ้านเรือนหรือที่นา /ไร่สวนของราษฎร	ก่อสร้างส่งน้ำคสล. ขนาดกว้าง ๑.๐๐ ม. ลึก ๐.๘๐ ม. ยาว ๑๐๐ ม.	๓๓๘,๐๐๐	๓๓๘,๐๐๐	๓๓๘,๐๐๐	๓๓๘,๐๐๐	๓๓๘,๐๐๐	ระยะทางที่ก่อสร้าง แล้วเสร็จ	มีน้ำใช้สำหรับการเกษตร อย่างเพียงพอและป้องกัน น้ำไหลทะลักเข้าบ้านเรือน หรือที่นา/ไร่สวนของราษฎร	ทต.ท่าจี้ /หน่วยงาน ที่เกี่ยวข้อง

รายละเอียดโครงการพัฒนา

แผนพัฒนาท้องถิ่น (พ.ศ. ๒๕๖๖ - ๒๕๗๐) ฉบับพัฒนา
 สำหรับโครงการที่เกี่วข้องกับโครงการพัฒนาท้องถิ่น
 เทศบาลตำบลท่าจำปี อำเภอเมืองพะเยา จังหวัดพะเยา

ก. ยุทธศาสตร์ชาติ ๒๐ ปี ยุทธศาสตร์ที่ ๒ การสร้างความสามารถในการแข่งขัน

ข. แผนพัฒนาเศรษฐกิจและสังคมแห่งชาติ ฉบับที่ ๑๓ หมายเหตุที่ ๕ ไทยเป็นประเทศกำลังพัฒนาและยุทธศาสตร์ทางโลจิสติกส์ที่สำคัญของภูมิภาค

ค. Sustainable Development Goals : SDGs เป้าหมายที่ ๙ สร้างโครงสร้างพื้นฐานที่มีคุณภาพ ส่งเสริมการพัฒนาระบบการขนส่งที่ยั่งยืน และส่งเสริมนวัตกรรม

เป้าประสงค์ที่ ๑ พัฒนาโครงสร้างพื้นฐานที่มีคุณภาพ เชื่อถือได้ ยั่งยืนและมีความทนทาน ซึ่งรวมถึงโครงสร้างพื้นฐานที่เสริมการพัฒนาระบบการขนส่งที่ยั่งยืน และส่งเสริมนวัตกรรม
 ง. ยุทธศาสตร์จังหวัดที่ ๑ ส่งเสริมเกษตรปลอดภัยและการลงทุนเพื่อเพิ่มความสามารถในการแข่งขัน

จ. ยุทธศาสตร์การพัฒนาขององค์กรปกครองส่วนท้องถิ่นในเขตจังหวัดพะเยาที่ ๓ พัฒนาโครงสร้างพื้นฐาน

๓. ยุทธศาสตร์ที่ ๓ พัฒนาโครงสร้างพื้นฐาน

๓.๑ กลยุทธ์ที่ ๑ พัฒนาโครงสร้างพื้นฐานเพื่อรองรับการเปลี่ยนแปลงและสนับสนุนระบบเศรษฐกิจการท่องเที่ยวและการลงทุน

(๑) แผนงานอุตสาหกรรมและการโยธา

ที่	โครงการ	วัตถุประสงค์	เป้าหมาย (ผลผลิตของโครงการ)	งบประมาณ					ตัวชี้วัด (KPI)	ผลที่คาดว่าจะได้รับ	หน่วยงานรับผิดชอบหลัก
				ปี ๒๕๖๖ (บาท)	ปี ๒๕๖๗ (บาท)	ปี ๒๕๖๘ (บาท)	ปี ๒๕๖๙ (บาท)	ปี ๒๕๗๐ (บาท)			
๔๐	โครงการก่อสร้างรางส่งน้ำคลองรูปตัวยูแบบไม่มีฝาด หมู่ที่ ๓ (จากฝายทุ่งพะเยา-ตำบลนาฝาย อภิชัย)	เพื่อให้มีน้ำใช้สำหรับการเกษตรอย่างเพียงพอและป้องกันน้ำไหลทะลักเข้าบ้านเรือนหรือที่นา/ไร่นาของราษฎร	ก่อสร้างรางส่งน้ำคลองขนาดกว้าง ๐.๖๐ ม. ลึกเฉลี่ย ๐.๘๐ ม. ยาว ๘๐๐ ม.	๑,๓๐๔,๐๐๐	๑,๓๐๔,๐๐๐	๑,๓๐๔,๐๐๐	๑,๓๐๔,๐๐๐	๑,๓๐๔,๐๐๐	ระยะทางที่ก่อสร้างแล้วเสร็จ	มีน้ำใช้สำหรับการเกษตรอย่างเพียงพอและป้องกันน้ำไหลทะลักเข้าบ้านเรือนหรือที่นา/ไร่นาของราษฎร	ทต.ท่าจำปี /หน่วยงานที่เกี่ยวข้อง
๔๑	โครงการก่อสร้างรางส่งน้ำคลองรูปตัวยูแบบไม่มีฝาด หมู่ที่ ๓ (จากฝายเหมืองลึก -ตำบลนาฝาย อภิชัย สวมพันธ์)	เพื่อให้มีน้ำใช้สำหรับการเกษตรอย่างเพียงพอและป้องกันน้ำไหลทะลักเข้าบ้านเรือนหรือที่นา/ไร่นาของราษฎร	ก่อสร้างรางส่งน้ำคลองขนาดกว้าง ๐.๕๐ ม. ลึกเฉลี่ย ๐.๘๐ ม. ยาว ๘๐๐ ม.	๑,๓๐๔,๐๐๐	๑,๓๐๔,๐๐๐	๑,๓๐๔,๐๐๐	๑,๓๐๔,๐๐๐	๑,๓๐๔,๐๐๐	ระยะทางที่ก่อสร้างแล้วเสร็จ	มีน้ำใช้สำหรับการเกษตรอย่างเพียงพอและป้องกันน้ำไหลทะลักเข้าบ้านเรือนหรือที่นา/ไร่นาของราษฎร	ทต.ท่าจำปี /หน่วยงานที่เกี่ยวข้อง
๔๒	โครงการก่อสร้างรางส่งน้ำคลองรูปตัวยูแบบไม่มีฝาด หมู่ที่ ๓ (จากฝายทุ่งม - บ้านนายประยัตติ ดงพันธ์)	เพื่อให้มีน้ำใช้สำหรับการเกษตรอย่างเพียงพอและป้องกันน้ำไหลทะลักเข้าบ้านเรือนหรือที่นา/ไร่นาของราษฎร	ก่อสร้างรางส่งน้ำคลองขนาดกว้าง ๐.๕๐ ม. ยาว ๓๐๐ ม.	๘๐๐,๐๐๐	๘๐๐,๐๐๐	๘๐๐,๐๐๐	๘๐๐,๐๐๐	๘๐๐,๐๐๐	ระยะทางที่ก่อสร้างแล้วเสร็จ	มีน้ำใช้สำหรับการเกษตรอย่างเพียงพอและป้องกันน้ำไหลทะลักเข้าบ้านเรือนหรือที่นา/ไร่นาของราษฎร	ทต.ท่าจำปี /หน่วยงานที่เกี่ยวข้อง
๔๓	โครงการก่อสร้างรางส่งน้ำคลองรูปตัวยูแบบไม่มีฝาด หมู่ที่ ๔ (จากบ้านนายพงศกร ผกาพันธ์-บ้านนาสวน แก้วสืบ)	เพื่อให้มีน้ำใช้สำหรับการเกษตรอย่างเพียงพอและป้องกันน้ำไหลทะลักเข้าบ้านเรือนหรือที่นา/ไร่นาของราษฎร	ก่อสร้างรางส่งน้ำคลองขนาดกว้าง ๑.๓๐ ม. ลึกเฉลี่ย ๐.๘๐ ม. ยาว ๓๒๐ ม.	๑,๐๘๒,๐๐๐	๑,๐๘๒,๐๐๐	๑,๐๘๒,๐๐๐	๑,๐๘๒,๐๐๐	๑,๐๘๒,๐๐๐	ระยะทางที่ก่อสร้างแล้วเสร็จ	มีน้ำใช้สำหรับการเกษตรอย่างเพียงพอและป้องกันน้ำไหลทะลักเข้าบ้านเรือนหรือที่นา/ไร่นาของราษฎร	ทต.ท่าจำปี /หน่วยงานที่เกี่ยวข้อง

รายละเอียดโครงการพัฒนา
แผนพัฒนาท้องถิ่น (พ.ศ. ๒๕๖๖ - ๒๕๗๐) ฉบับทบทวน
สำหรับโครงการที่เกินศักยภาพขององค์กรปกครองส่วนท้องถิ่นที่ส่งเสริมการพัฒนาท้องถิ่น
เทศบาลตำบลท่าจี่ อำเภอเมืองพะเยา จังหวัดพะเยา

- ก. ยุทธศาสตร์ชาติ ๒๐ ปี ยุทธศาสตร์ที่ ๒ การสร้างความสามารถในการแข่งขัน
- ข. แผนพัฒนาเศรษฐกิจและสังคมแห่งชาติ ฉบับที่ ๑๓ หมวดภายใต้ที่ ๔ ไทยเป็นประเทศก้าวหน้าด้วยนวัตกรรม
- ค. Sustainable Development Goals : SDGs เป้าหมายที่ ๙ สร้างโครงสร้างพื้นฐานที่มีคุณภาพเพื่อการพัฒนาที่ยั่งยืน และส่งเสริมนวัตกรรม
- ง. ยุทธศาสตร์จังหวัดที่ ๑ ส่งเสริมเกษตรปลอดภัยและยกระดับคุณภาพชีวิตของเกษตรกร
- จ. ยุทธศาสตร์การพัฒนาขององค์กรปกครองส่วนท้องถิ่นในเขตจังหวัดพะเยาที่ ๓ พัฒนาโครงสร้างพื้นฐาน
- ฉ. ยุทธศาสตร์ที่ ๓ พัฒนาโครงสร้างพื้นฐาน
- ๓.๑ กลยุทธ์ที่ ๑ พัฒนาโครงสร้างพื้นฐานเพื่อรองรับการเปลี่ยนแปลงและสนับสนุนระบบเศรษฐกิจการท่องเที่ยวและการลงทุน

(๑) แผนงานอุตสาหกรรมและการโยธา

ที่	โครงการ	วัตถุประสงค์	เป้าหมาย (ผลผลิตของโครงการ)	งบประมาณ					ตัวชี้วัด (KPI)	ผลที่คาดว่าจะได้รับ	หน่วยงานรับผิดชอบหลัก
				ปี ๒๕๖๖ (บาท)	ปี ๒๕๖๗ (บาท)	ปี ๒๕๖๘ (บาท)	ปี ๒๕๖๙ (บาท)	ปี ๒๕๗๐ (บาท)			
๔๔	โครงการก่อสร้างรางส่งน้ำคสล.รูปด้วยแบบไม่มีฝักปิด หมู่ที่ ๔ (บริเวณหน้าฝายบ้านนายตวน แก้วสืบ-บริเวณหลังเขตตำบลท่าจี่)	เพื่อให้มีน้ำใช้สำหรับการเกษตรอย่างเพียงพอและป้องกันไหลทะลักเข้าบ้านเรือนหรือที่นา/ไรสวนของราษฎร	ก่อสร้างรางส่งน้ำคสล. ขนาดกว้าง ๑.๓๐ ม. ลึกเฉลี่ย ๐.๘๐ ม. ยาว ๔๕๕ ม.	๓,๕๓๖,๐๐๐	๑,๕๓๖,๐๐๐	๑,๕๓๖,๐๐๐	๑,๕๓๖,๐๐๐	๑,๕๓๖,๐๐๐	ระยะทางที่ก่อสร้างแล้วเสร็จ	มีน้ำใช้สำหรับการเกษตรอย่างเพียงพอและป้องกันไหลทะลักเข้าบ้านเรือนหรือที่นา/ไรสวนของราษฎร	ทต.ท่าจี่ /หน่วยงานที่เกี่ยวข้อง
๔๕	โครงการก่อสร้างรางส่งน้ำคสล.รูปด้วยแบบไม่มีฝักปิด หมู่ที่ ๕ (ที่นายรักชาติ บุญช่วย - ชั่วตา)	เพื่อให้มีน้ำใช้สำหรับการเกษตรอย่างเพียงพอและป้องกันไหลทะลักเข้าบ้านเรือนหรือที่นา/ไรสวนของราษฎร	ก่อสร้างรางส่งน้ำคสล. ขนาดกว้าง ๑.๐๐ ม. ลึกเฉลี่ย ๐.๘๐ ม. ยาว ๑,๑๕๐ ม.	๓,๘๐๐,๐๐๐	๓,๘๐๐,๐๐๐	๓,๘๐๐,๐๐๐	๓,๘๐๐,๐๐๐	๓,๘๐๐,๐๐๐	ระยะทางที่ก่อสร้างแล้วเสร็จ	มีน้ำใช้สำหรับการเกษตรอย่างเพียงพอและป้องกันไหลทะลักเข้าบ้านเรือนหรือที่นา/ไรสวนของราษฎร	ทต.ท่าจี่ /หน่วยงานที่เกี่ยวข้อง
๔๖	โครงการก่อสร้างรางส่งน้ำคสล.รูปด้วยแบบไม่มีฝักปิด หมู่ที่ ๖ (สายบ้านนายจันทน์ ละมุล - บ้านนายบรมลโตปิน)	เพื่อให้มีน้ำใช้สำหรับการเกษตรอย่างเพียงพอและป้องกันไหลทะลักเข้าบ้านเรือนหรือที่นา/ไรสวนของราษฎร	ก่อสร้างรางส่งน้ำคสล. ขนาดกว้าง ๐.๖๐ ม. ลึกเฉลี่ย ๐.๘๐ ม. ยาว ๔๕๐ ม.	๗๕๐,๐๐๐	๗๕๐,๐๐๐	๗๕๐,๐๐๐	๗๕๐,๐๐๐	๗๕๐,๐๐๐	ระยะทางที่ก่อสร้างแล้วเสร็จ	มีน้ำใช้สำหรับการเกษตรอย่างเพียงพอและป้องกันไหลทะลักเข้าบ้านเรือนหรือที่นา/ไรสวนของราษฎร	ทต.ท่าจี่ /หน่วยงานที่เกี่ยวข้อง
๔๗	โครงการก่อสร้างรางส่งน้ำคสล.รูปด้วยแบบไม่มีฝักปิด หมู่ที่ ๖ (จากบ้านนางแสงเดือน ยั่งยืน - ชั่วตา)	เพื่อให้มีน้ำใช้สำหรับการเกษตรอย่างเพียงพอและป้องกันไหลทะลักเข้าบ้านเรือนหรือที่นา/ไรสวนของราษฎร	ก่อสร้างรางส่งน้ำคสล. ขนาดกว้าง ๐.๖๐ ม. ลึกเฉลี่ย ๐.๘๐ ม. ยาว ๖๕๐ ม.	๙๕๐,๐๐๐	๙๕๐,๐๐๐	๙๕๐,๐๐๐	๙๕๐,๐๐๐	๙๕๐,๐๐๐	ระยะทางที่ก่อสร้างแล้วเสร็จ	มีน้ำใช้สำหรับการเกษตรอย่างเพียงพอและป้องกันไหลทะลักเข้าบ้านเรือนหรือที่นา/ไรสวนของราษฎร	ทต.ท่าจี่ /หน่วยงานที่เกี่ยวข้อง
๔๘	โครงการก่อสร้างรางส่งน้ำคสล.รูปด้วยแบบไม่มีฝักปิด หมู่ที่ ๖ (จากที่นายวันช้างหิน - บ้านนายบรมลโตปิน)	เพื่อให้มีน้ำใช้สำหรับการเกษตรอย่างเพียงพอและป้องกันไหลทะลักเข้าบ้านเรือนหรือที่นา/ไรสวนของราษฎร	ก่อสร้างรางส่งน้ำคสล. ขนาดกว้าง ๐.๖๐ ม. ลึกเฉลี่ย ๐.๘๐ ม. ยาว ๕๕๐ ม.	๑,๐๕๕,๐๐๐	๑,๐๕๕,๐๐๐	๑,๐๕๕,๐๐๐	๑,๐๕๕,๐๐๐	๑,๐๕๕,๐๐๐	ระยะทางที่ก่อสร้างแล้วเสร็จ	มีน้ำใช้สำหรับการเกษตรอย่างเพียงพอและป้องกันไหลทะลักเข้าบ้านเรือนหรือที่นา/ไรสวนของราษฎร	ทต.ท่าจี่ /หน่วยงานที่เกี่ยวข้อง

รายละเอียดโครงการพัฒนา
แผนพัฒนาท้องถิ่น (พ.ศ. ๒๕๖๖ - ๒๕๗๐) ฉบับทบทวน
สำหรับโครงการที่เกิดขึ้นภายใต้กรอบของโครงการพัฒนาท้องถิ่น
เทศบาลตำบลท่าจำปี อำเภอเมืองพะเยา จังหวัดพะเยา

- ก. ยุทธศาสตร์ชาติ ๒๐ ปี ยุทธศาสตร์ที่ ๒ การสร้างความสามารถในการแข่งขัน
- ข. แผนพัฒนาเศรษฐกิจและสังคมแห่งชาติ ฉบับที่ ๑๓ หมวดที่ ๕ ไทยเป็นประเทศก้าวหน้าและเจริญรุ่งเรืองอย่างยั่งยืน และส่งเสริมนวัตกรรม
- ค. Sustainable Development Goals : SDGs เป้าหมายที่ ๙ สร้างโครงสร้างพื้นฐานที่มีคุณภาพ ยุทธศาสตร์ที่ ๑ ส่งเสริมการเติบโตอย่างมีคุณภาพ
- ง. ยุทธศาสตร์จังหวัดที่ ๑ ส่งเสริมเกษตรปลอดภัยและยกระดับคุณภาพชีวิตประชาชน
- จ. ยุทธศาสตร์การพัฒนาของโครงการปกครองส่วนท้องถิ่นในเขตจังหวัดพะเยาที่ ๓ พัฒนาโครงสร้างพื้นฐาน
๓. ยุทธศาสตร์ที่ ๓ พัฒนาโครงสร้างพื้นฐาน
- ๓.๑. กลยุทธ์ที่ ๑ พัฒนาโครงสร้างพื้นฐานเพื่อรองรับการเปลี่ยนแปลงและสนับสนุนเศรษฐกิจการท่องเที่ยวและการลงทุน

(๑) แผนงานอุตสาหกรรมและการโยธา

ที่	โครงการ	วัตถุประสงค์	เป้าหมาย (ผลผลิตของโครงการ)	งบประมาณ					ตัวชี้วัด (KPI)	ผลที่คาดว่าจะได้รับ	หน่วยงาน รับผิดชอบหลัก
				ปี ๒๕๖๖ (บาท)	ปี ๒๕๖๗ (บาท)	ปี ๒๕๖๘ (บาท)	ปี ๒๕๖๙ (บาท)	ปี ๒๕๗๐ (บาท)			
๔๙	โครงการก่อสร้างรางส่งน้ำคสล. ๖ รูปตัว Y แบบไม่มีฝักปิด หมู่ที่ ๖ (จากแยกบ้านนาเยียร ร้อยนาถ บ้านนางมอญ โดป็นใจ)	เพื่อให้มีระบบส่งน้ำที่ดี และป้องกันน้ำไหลท่วมบ้าน เรือนราษฎร	ก่อสร้างรางส่งน้ำ ขนาดกว้าง ๒.๐๐ ม. ลึกเฉลี่ย ๑.๕๐ ม. ยาว ๘๖๕ ม.	๑,๕๕๐,๐๐๐	๑,๕๕๐,๐๐๐	๑,๕๕๐,๐๐๐	๑,๕๕๐,๐๐๐	๑,๕๕๐,๐๐๐	ระยะทางที่ ก่อสร้างแล้วเสร็จ	มีระบบส่งน้ำที่ดี มากขึ้นและป้องกันน้ำไหล ท่วมบ้านเรือนราษฎร	ทต.ท่าจำปี /หน่วยงาน ที่เกี่ยวข้อง
๕๐	โครงการก่อสร้างรางระบายน้ำคสล. รูปตัว Y แบบไม่มีฝักปิด หมู่ที่ ๗ สายข้างโรงเรียนชุมชนบ้านคุ้มท่า - บ้านนางมอญ (สายงัด)	เพื่อให้มีระบบระบายน้ำที่ดี และป้องกันน้ำไหลท่วมบ้าน เรือนราษฎร	ก่อสร้างรางระบายน้ำ ขนาดกว้าง ๑.๐๐ ม. ลึกเฉลี่ย ๑.๐๐ ม. ยาว ๖๐๐ ม.	๒,๑๐๐,๐๐๐	๒,๑๐๐,๐๐๐	๒,๑๐๐,๐๐๐	๒,๑๐๐,๐๐๐	๒,๑๐๐,๐๐๐	ระยะทางที่ ก่อสร้างแล้วเสร็จ	มีระบบระบายน้ำที่ดี มากขึ้นและป้องกันน้ำไหล ท่วมบ้านเรือนราษฎร	ทต.ท่าจำปี /หน่วยงาน ที่เกี่ยวข้อง
๕๑	โครงการก่อสร้างรางระบายน้ำคสล. รูปตัว Y แบบไม่มีฝักปิด หมู่ที่ ๘ (จากบ้านนางสุรีย์ บ้าน - บ้าน นายประเสริฐ โพธิ์)	เพื่อให้มีระบบระบายน้ำที่ดี และป้องกันน้ำไหลท่วมบ้าน เรือนราษฎร	ก่อสร้างรางระบายน้ำ ขนาดกว้าง ๑.๒๐ ม. ลึกเฉลี่ย ๐.๘๐ ม. ยาว ๒๒๒ ม.	๗๖๐,๐๐๐	๗๖๐,๐๐๐	๗๖๐,๐๐๐	๗๖๐,๐๐๐	๗๖๐,๐๐๐	ระยะทางที่ ก่อสร้างแล้วเสร็จ	มีระบบระบายน้ำที่ดี มากขึ้นและป้องกันน้ำไหล ท่วมบ้านเรือนราษฎร	ทต.ท่าจำปี /หน่วยงาน ที่เกี่ยวข้อง
๕๒	โครงการก่อสร้างรางระบายน้ำคสล. รูปตัว Y แบบไม่มีฝักปิด หมู่ที่ ๘ (สายหน้าวัดข้างหิน - บ้านนางแก้ว บุญทา)	เพื่อให้มีระบบระบายน้ำที่ดี และป้องกันน้ำไหลท่วมบ้าน เรือนราษฎร	ก่อสร้างรางส่งน้ำ ขนาดกว้าง ๑.๕๐ ม. ลึกเฉลี่ย ๑.๕๐ ม. ยาว ๑,๕๐๐ ม.	๕,๑๐๐,๐๐๐	๕,๑๐๐,๐๐๐	๕,๑๐๐,๐๐๐	๕,๑๐๐,๐๐๐	๕,๑๐๐,๐๐๐	ระยะทางที่ ก่อสร้างแล้วเสร็จ	มีระบบส่งน้ำที่ดี มากขึ้นและป้องกันน้ำไหล ท่วมบ้านเรือนราษฎร	ทต.ท่าจำปี /หน่วยงาน ที่เกี่ยวข้อง

รายละเอียดโครงการพัฒนา

แผนพัฒนาท้องถิ่น (พ.ศ. ๒๕๖๖ - ๒๕๗๐) ฉบับปรับปรุง
 สำหรับโครงการที่เกี่ยวกับสภาพขององค์กรปกครองส่วนท้องถิ่นที่ใช้สำหรับการประสานแผนพัฒนาท้องถิ่น
 เทศบาลตำบลท่าจำปี อำเภอเมืองพะเยา จังหวัดพะเยา

- ก. ยุทธศาสตร์ชาติ ๒๐ ปี ยุทธศาสตร์ที่ ๒ การสร้างความสามารถในการแข่งขัน
 ข. แผนพัฒนาเศรษฐกิจและสังคมแห่งชาติ ฉบับที่ ๑๓ หมวดที่ ๕ ไทยเป็นประตูการค้าการลงทุนและยุทธศาสตร์ทางโลจิสติกส์ที่สำคัญของภูมิภาค
 ค. Sustainable Development Goals : SDGs เป้าหมายที่ ๙ สร้างโครงสร้างพื้นฐานที่มีความทนทาน ส่งเสริมการพัฒนาอุตสาหกรรมที่ครอบคลุมและ ยั่งยืน และส่งเสริมนวัตกรรม
 ง. ยุทธศาสตร์จังหวัดที่ ๑ ส่งเสริมเกษตรปลอดภัยและการค้าการลงทุนเพื่อเพิ่มความสามารถในการแข่งขัน
 จ. ยุทธศาสตร์การพัฒนาองค์กรปกครองส่วนท้องถิ่นเขตจังหวัดพะเยาที่ ๓ พัฒนาโครงสร้างพื้นฐาน
 ๓. ยุทธศาสตร์ที่ ๓ พัฒนาโครงสร้างพื้นฐาน

๓.๑ กลยุทธ์ที่ ๑ พัฒนาโครงสร้างพื้นฐานเพื่อรองรับการเปลี่ยนแปลงและสนับสนุนระบบเศรษฐกิจการท่องเที่ยวและการลงทุน

(๑) แผนงานอุตสาหกรรมและการโยธา

ที่	โครงการ	วัตถุประสงค์	เป้าหมาย (ผลผลิตของโครงการ)	งบประมาณ					ตัวชี้วัด (KPI)	ผลที่คาดว่าจะได้รับ	หน่วยงานที่ รับผิดชอบหลัก
				ปี ๒๕๖๖ (บาท)	ปี ๒๕๖๗ (บาท)	ปี ๒๕๖๘ (บาท)	ปี ๒๕๖๙ (บาท)	ปี ๒๕๗๐ (บาท)			
๕๓	โครงการก่อสร้างระบบน้ำคูล. ระบุด้วย แบบไม่มีฝาบิต หมู่ที่ ๘ (จากบ้านนางบุษบา อู่จัน - บ้านนาอ้อพัน ใจเที่ยง)	เพื่อให้มีระบบระบายน้ำที่ดี และป้องกันน้ำไหลท่วมบ้านเรือนราษฎร	ก่อสร้างระบบระบายน้ำ ขนาดกว้าง ๑.๕๐ ม. ลึกเฉลี่ย ๐.๘๐ ม. ยาว ๒๐๐ ม.	๖๘๐,๐๐๐	๖๘๐,๐๐๐	๖๘๐,๐๐๐	๖๘๐,๐๐๐	๖๘๐,๐๐๐	ระยะทางที่ ก่อสร้างแล้วเสร็จ	มีระบบระบายน้ำที่ดี มากขึ้นและป้องกันน้ำไหลท่วมบ้านเรือนราษฎร	ทต.ท่าจำปี /หน่วยงานที่เกี่ยวข้อง
๕๔	โครงการก่อสร้างระบบน้ำคูล. ระบุด้วย แบบไม่มีฝาบิต หมู่ที่ ๘ (สายหน้าวัดช้างหิน -บ้านนางแก้ว บุญทา)	เพื่อให้มีระบบระบายน้ำที่ดี และป้องกันน้ำไหลท่วมบ้านเรือนราษฎร	ก่อสร้างระบบระบายน้ำ ขนาดกว้าง ๑.๕๐ ม. ลึกเฉลี่ย ๑.๕๐ ม. ยาว ๑,๕๐๐ ม.	๕,๑๐๐,๐๐๐	๕,๑๐๐,๐๐๐	๕,๑๐๐,๐๐๐	๕,๑๐๐,๐๐๐	๕,๑๐๐,๐๐๐	ระยะทางที่ ก่อสร้างแล้วเสร็จ	มีระบบระบายน้ำที่ดี มากขึ้นและป้องกันน้ำไหลท่วมบ้านเรือนราษฎร	ทต.ท่าจำปี /หน่วยงานที่เกี่ยวข้อง
๕๕	โครงการก่อสร้างระบบน้ำคูล. ระบุด้วย แบบไม่มีฝาบิต หมู่ที่ ๙ (จากบ้านนาเดิมวุฒิ แก้วสืบ - บ้านนายประสิทธิ์ คำไป)	เพื่อให้มีระบบระบายน้ำที่ดี และป้องกันน้ำไหลท่วมบ้านเรือนราษฎร	ก่อสร้างระบบระบายน้ำ ขนาดกว้าง ๑.๐๐ ม. ลึกเฉลี่ย ๐.๘๐ ม. ยาว ๖๐๐ ม.	๒,๑๐๐,๐๐๐	๒,๑๐๐,๐๐๐	๒,๑๐๐,๐๐๐	๒,๑๐๐,๐๐๐	๒,๑๐๐,๐๐๐	ระยะทางที่ ก่อสร้างแล้วเสร็จ	มีระบบระบายน้ำที่ดี มากขึ้นและป้องกันน้ำไหลท่วมบ้านเรือนราษฎร	ทต.ท่าจำปี /หน่วยงานที่เกี่ยวข้อง
๕๖	โครงการก่อสร้างระบบน้ำคูล. ระบุด้วย แบบไม่มีฝาบิต หมู่ที่ ๑๐ (จากโรงเรียนพะเยาประชาสารวิทย - บ้านนายสอง ยามเม)	เพื่อให้มีระบบระบายน้ำที่ดี และป้องกันน้ำไหลท่วมบ้านเรือนราษฎร	ก่อสร้างระบบระบายน้ำ ขนาดกว้าง ๑.๓๐ ม. ลึกเฉลี่ย ๑.๐๐ ม. ยาว ๘๐๐ ม.	๓,๑๐๐,๐๐๐	๓,๑๐๐,๐๐๐	๓,๑๐๐,๐๐๐	๓,๑๐๐,๐๐๐	๓,๑๐๐,๐๐๐	ระยะทางที่ ก่อสร้างแล้วเสร็จ	มีระบบระบายน้ำที่ดี มากขึ้นและป้องกันน้ำไหลท่วมบ้านเรือนราษฎร	ทต.ท่าจำปี /หน่วยงานที่เกี่ยวข้อง
๕๗	โครงการก่อสร้างพังกั้นดิน คูล. ลำน้ำแม่ตุ้ม (หมู่ที่ ๔,๕,๖ ต.ท่าจำปี)	เพื่อป้องกันน้ำกัดเซาะตลิ่งและไหลทะลักเข้าบ้านเรือนราษฎร	ก่อสร้างพังกั้นดินคูล. ขนาดสูงเฉลี่ย ๒.๕๐ ม. หน้า ๐.๓๐ ม. ยาว ๓,๐๐๐ ม.	-	๓๐,๐๐๐,๐๐๐	๓๐,๐๐๐,๐๐๐	๓๐,๐๐๐,๐๐๐	๓๐,๐๐๐,๐๐๐	พังกั้นดิน.ก่อสร้างแล้วเสร็จ	ป้องกันน้ำกัดเซาะตลิ่งและไหลทะลักเข้าบ้านเรือนราษฎร	ทต.ท่าจำปี /หน่วยงานที่เกี่ยวข้อง

รายละเอียดโครงการพัฒนา

แผนพัฒนาท้องถิ่น (พ.ศ. ๒๕๖๖ - ๒๕๗๐) ฉบับที่ ๖
 สำหรับโครงการที่เกี่ยกับโครงการปกครองส่วนท้องถิ่นที่ใช้สำหรับบริหารการประสานแผนพัฒนาท้องถิ่น
 เทศบาลตำบลท่าจี้ อำเภอเมืองพะเยา จังหวัดพะเยา

ยุทธศาสตร์ชาติ ๒๐ ปี ยุทธศาสตร์ที่ ๒ การสร้างความสามารถในการแข่งขัน

ข. แผนพัฒนาเศรษฐกิจและสังคมแห่งชาติ ฉบับที่ ๑๓ หมวดที่ ๕ ไทยเป็นประเทศก้าวหน้าและอุตสาหกรรมที่มีคุณภาพ

ค. Sustainable Development Goals : SDGs เป้าหมายที่ ๙ สร้างโครงสร้างพื้นฐานที่มีความทนทาน ส่งเสริมการพัฒนาอุตสาหกรรมที่ครอบคลุมและ ยั่งยืน และส่งเสริมนวัตกรรม

เป้าประสงค์ที่ ๑ พัฒนาโครงสร้างพื้นฐานที่มีคุณภาพ เชื่อถือได้ ยั่งยืนและมีคุณภาพ เพื่อสนับสนุนการพัฒนาทางเศรษฐกิจและความ เป็นอยู่ที่ดีของชุมชน โดยมีเป้าหมายได้และเท่าเทียมสำหรับทุกคน

ง. ยุทธศาสตร์จังหวัดที่ ๑ ส่งเสริมเกษตรปลอดภัยและการค้าการลงทุนเพื่อเพิ่มความสามารถในการแข่งขัน

จ. ยุทธศาสตร์การพัฒนาขององค์กรปกครองส่วนท้องถิ่นในเขตจังหวัดพะเยาที่ ๓ พัฒนาโครงสร้างพื้นฐาน

๓. ยุทธศาสตร์ที่ ๓ พัฒนาโครงสร้างพื้นฐาน

๓.๑ กลยุทธ์ที่ ๑ พัฒนาโครงสร้างพื้นฐานเพื่อรองรับการเปลี่ยนแปลงและสนับสนุนระบบเศรษฐกิจการท่องเที่ยวและการลงทุน

(๑) แผนงานอุตสาหกรรมและการโยธา

ที่	โครงการ	วัตถุประสงค์	เป้าหมาย (ผลผลิตของโครงการ)	งบประมาณ					ตัวชี้วัด (KPI)	ผลที่คาดว่าจะได้รับ	หน่วยงานรับผิดชอบหลัก
				ปี ๒๕๖๖ (บาท)	ปี ๒๕๖๗ (บาท)	ปี ๒๕๖๘ (บาท)	ปี ๒๕๖๙ (บาท)	ปี ๒๕๗๐ (บาท)			
๕๘	โครงการก่อสร้างรางส่งน้ำคสล.รูปตัวยู แบบไม่มีฝักปิด หมู่ที่ ๖ (ที่นายนายรักชาติ บุญช่วย - ช่างตาด)	เพื่อให้มีน้ำใช้สำหรับการเกษตร อย่างเป็นพอและป้องกันน้ำไหลทะลักเข้าบ้านเรือนหรือที่นา /ไรสวนของราษฎร	ก่อสร้างรางส่งน้ำคสล. ขนาดกว้าง ๑.๐๐ ม. ลึกเฉลี่ย ๐.๕๐ ม. ยาว ๑,๑๕๐ ม.	๓,๙๐๐,๐๐๐	๓,๙๐๐,๐๐๐	๓,๙๐๐,๐๐๐	๓,๙๐๐,๐๐๐	๓,๙๐๐,๐๐๐	ระยะทางที่ก่อสร้างแล้วเสร็จ	มีน้ำใช้สำหรับการเกษตร อย่างเป็นพอและป้องกันน้ำไหลทะลักเข้าบ้านเรือนหรือที่นา/ไรสวนของราษฎร	ทต.ท่าจี้ /หน่วยงานที่เกี่ยวข้อง
๕๙	โครงการก่อสร้างรางส่งน้ำคสล.รูปตัวยู แบบไม่มีฝักปิด หมู่ที่ ๖ (ที่นายนายแก้วสืบ - ที่นายนายประหยัด - ดวงพันธุ์ (โรงนม)	เพื่อให้มีน้ำใช้สำหรับการเกษตร อย่างเป็นพอและป้องกันน้ำไหลทะลักเข้าบ้านเรือนหรือที่นา /ไรสวนของราษฎร	ก่อสร้างรางส่งน้ำคสล. ขนาดกว้าง ๑.๐๐ ม. ลึกเฉลี่ย ๐.๕๐ ม. ยาว ๕๐๐ ม.	๔,๕๐๐,๐๐๐	๔,๕๐๐,๐๐๐	๔,๕๐๐,๐๐๐	๔,๕๐๐,๐๐๐	๔,๕๐๐,๐๐๐	ระยะทางที่ก่อสร้างแล้วเสร็จ	มีน้ำใช้สำหรับการเกษตร อย่างเป็นพอและป้องกันน้ำไหลทะลักเข้าบ้านเรือนหรือที่นา/ไรสวนของราษฎร	ทต.ท่าจี้ /หน่วยงานที่เกี่ยวข้อง
๖๐	โครงการก่อสร้างรางส่งน้ำคสล.รูปตัวยู แบบไม่มีฝักปิด หมู่ที่ ๖ (สายตาดมนายเสาร์ อ้อยส์-ลำเหมืองสันป่าหวาย	เพื่อให้มีน้ำใช้สำหรับการเกษตร อย่างเป็นพอและป้องกันน้ำไหลทะลักเข้าบ้านเรือนหรือที่นา /ไรสวนของราษฎร	ก่อสร้างรางส่งน้ำคสล. ขนาดกว้าง ๑.๐๐ ม. ลึกเฉลี่ย ๑.๕๐ ม. ยาว ๑,๓๕๐ ม.	๖,๑๐๐,๐๐๐	๖,๑๐๐,๐๐๐	๖,๑๐๐,๐๐๐	๖,๑๐๐,๐๐๐	๖,๑๐๐,๐๐๐	ระยะทางที่ก่อสร้างแล้วเสร็จ	มีน้ำใช้สำหรับการเกษตร อย่างเป็นพอและป้องกันน้ำไหลทะลักเข้าบ้านเรือนหรือที่นา/ไรสวนของราษฎร	ทต.ท่าจี้ /หน่วยงานที่เกี่ยวข้อง
๖๑	โครงการก่อสร้างรางส่งน้ำคสล.รูปตัวยู แบบไม่มีฝักปิด หมู่ที่ ๖ (สายตาดนายคำ แก้วสืบ - ปากทางส่งน้ำแยกที่นายนทวิศิลป์ ใจเหล็ก)	เพื่อให้มีน้ำใช้สำหรับการเกษตร อย่างเป็นพอและป้องกันน้ำไหลทะลักเข้าบ้านเรือนหรือที่นา /ไรสวนของราษฎร	ก่อสร้างรางส่งน้ำคสล. ขนาดกว้าง ๑.๕๐ ม. ยาว ๖๓๐ ม. ลึกเฉลี่ย ๐.๕๐ ม. ยาว ๖๓๐ ม.	๑,๓๕๐,๐๐๐	๑,๓๕๐,๐๐๐	๑,๓๕๐,๐๐๐	๑,๓๕๐,๐๐๐	๑,๓๕๐,๐๐๐	ระยะทางที่ก่อสร้างแล้วเสร็จ	มีน้ำใช้สำหรับการเกษตร อย่างเป็นพอและป้องกันน้ำไหลทะลักเข้าบ้านเรือนหรือที่นา/ไรสวนของราษฎร	ทต.ท่าจี้ /หน่วยงานที่เกี่ยวข้อง

รายละเอียดโครงการพัฒนา

แผนพัฒนาท้องถิ่น (พ.ศ. ๒๕๖๖ - ๒๕๗๐) ฉบับปรับปรุง

สำหรับโครงการที่เกิดจากขององค์กรปกครองส่วนท้องถิ่นที่ใช้สำหรับการประสานแผนพัฒนาท้องถิ่น

เทศบาลตำบลท่าจำปี อำเภอเมืองพะเยา จังหวัดพะเยา

ก. ยุทธศาสตร์ชาติ ๒๐ ปี ยุทธศาสตร์ที่ ๒ การสร้างความสามารในการแข่งขัน

ข. แผนพัฒนาเศรษฐกิจและสังคมแห่งชาติ ฉบับที่ ๑๓ หมวดภายใต้ที่ ๕ ไทยเป็นประตูการค้าทางเศรษฐกิจที่สำคัญของภูมิภาค

ค. Sustainable Development Goals : SDGs เป้าหมายที่ ๙ สร้างโครงสร้างพื้นฐานที่มีความทนทาน ส่งเสริมการพัฒนาอุตสาหกรรมที่ครอบคลุมและ ยั่งยืน และส่งเสริมนวัตกรรม

เป้าประสงค์ที่ ๑ พัฒนาโครงสร้างพื้นฐานที่มีคุณภาพ เชื้อเพลิง ปลอดภัย ยั่งยืนและมีคุณภาพ ส่งเสริมการพัฒนาอุตสาหกรรมที่ครอบคลุมและ ยั่งยืน และส่งเสริมนวัตกรรม

ง. ยุทธศาสตร์จังหวัดที่ ๑ ส่งเสริมเกษตรปลอดภัยและการค้าการลงทุนเพื่อเพิ่มความสามารในการแข่งขัน

จ. ยุทธศาสตร์การพัฒนาขององค์กรปกครองส่วนท้องถิ่นในเขตจังหวัดพะเยาที่ ๓ พัฒนาโครงสร้างพื้นฐาน

๓. ยุทธศาสตร์ที่ ๓ พัฒนาโครงสร้างพื้นฐาน

๓.๑ กลยุทธ์ที่ ๑ พัฒนาโครงสร้างพื้นฐานเพื่อรองรับการเปลี่ยนแปลงและสนับสนุนระบบเศรษฐกิจการท่องเที่ยวและการลงทุน

(๑) แผนงานอุตสาหกรรมและการโยธา

ที่	โครงการ	วัตถุประสงค์	เป้าหมาย (ผลผลิตของโครงการ)	งบประมาณ					ตัวชี้วัด (KPI)	ผลที่คาดว่าจะได้รับ	หน่วยงาน รับผิดชอบหลัก
				ปี ๒๕๖๖ (บาท)	ปี ๒๕๖๗ (บาท)	ปี ๒๕๖๘ (บาท)	ปี ๒๕๖๙ (บาท)	ปี ๒๕๗๐ (บาท)			
๖๒	โครงการก่อสร้างรางส่งน้ำคสล.รูปตัวยู แบบไม่มีฝักปิด หมู่ที่ ๖ (สายที่นาง แก้วสืบ -แยกท่าเหมืองสันป่าหวาย)	เพื่อให้มีน้ำใช้สำหรับการเกษตร อย่างเพียงพอและป้องกันไหล ทะลักเข้าบ้านเรือนหรือที่นา /ไรสวนของราษฎร	ก่อสร้างรางส่งน้ำคสล. ขนาดกว้าง ๐.๕๐ ม. . ลึกเฉลี่ย ๐.๕๐ ม. ยาว ๔๐๐ ม.	๖๕๐,๐๐๐	๖๕๐,๐๐๐	๖๕๐,๐๐๐	๖๕๐,๐๐๐	๖๕๐,๐๐๐	ระยะทางที่ก่อสร้าง แล้วเสร็จ	มีน้ำใช้สำหรับการเกษตร อย่างเพียงพอและป้องกัน น้ำไหลทะลักเข้าบ้านเรือน หรือที่นา/ไรสวนของราษฎร	ทตท่าจำปี /หน่วยงาน ที่เกี่ยวข้อง
๖๓	โครงการก่อสร้างรางส่งน้ำคสล.รูปตัวยู แบบไม่มีฝักปิด หมู่ที่ ๖ (สายที่นาง สมหวัง จักไม้ - แยกที่นางนายสมัย เฉพาะตน)	เพื่อให้มีน้ำใช้สำหรับการเกษตร อย่างเพียงพอและป้องกันไหล ทะลักเข้าบ้านเรือนหรือที่นา /ไรสวนของราษฎร	ก่อสร้างรางส่งน้ำคสล. ขนาดกว้าง ๑.๐๐ ม. ลึกเฉลี่ย ๐.๕๐ ม.ยาว ๖๓๐ ม.	๒,๑๓๑,๐๐๐	๒,๑๓๑,๐๐๐	๒,๑๓๑,๐๐๐	๒,๑๓๑,๐๐๐	๒,๑๓๑,๐๐๐	ระยะทางที่ก่อสร้าง แล้วเสร็จ	มีน้ำใช้สำหรับการเกษตร อย่างเพียงพอและป้องกัน น้ำไหลทะลักเข้าบ้านเรือน หรือที่นา/ไรสวนของราษฎร	ทตท่าจำปี /หน่วยงาน ที่เกี่ยวข้อง
๖๔	โครงการก่อสร้างรางส่งน้ำคสล.รูปตัวยู แบบไม่มีฝักปิด หมู่ที่ ๖ (สายที่นาง ก้องคำ คันธิดา - แยกที่นางนายศรีศิลป์ ใจหลัก)	เพื่อให้มีน้ำใช้สำหรับการเกษตร อย่างเพียงพอและป้องกันไหล ทะลักเข้าบ้านเรือนหรือที่นา /ไรสวนของราษฎร	ก่อสร้างรางส่งน้ำคสล. ขนาดกว้าง ๐.๕๐ ม. ลึกเฉลี่ย ๐.๕๐ ม. ยาว ๔๐๐ ม.	๖๕๐,๒๐๐	๖๕๐,๒๐๐	๖๕๐,๒๐๐	๖๕๐,๒๐๐	๖๕๐,๒๐๐	ระยะทางที่ก่อสร้าง แล้วเสร็จ	มีน้ำใช้สำหรับการเกษตร อย่างเพียงพอและป้องกัน น้ำไหลทะลักเข้าบ้านเรือน หรือที่นา/ไรสวนของราษฎร	ทตท่าจำปี /หน่วยงาน ที่เกี่ยวข้อง
๖๕	โครงการก่อสร้างรางส่งน้ำคสล.รูปตัวยู แบบไม่มีฝักปิด หมู่ที่ ๖ (จากแยกที่ นางสาวอรุณี ข่านญา -ที่ดินนางน้อย คันธิดา)	เพื่อให้มีน้ำใช้สำหรับการเกษตร อย่างเพียงพอและป้องกันไหล ทะลักเข้าบ้านเรือนหรือที่นา /ไรสวนของราษฎร	ก่อสร้างรางส่งน้ำคสล. ขนาดกว้าง ๑.๐๐ ม. ลึกเฉลี่ย ๑.๕๐ ม. ยาว ๙๐๐ ม.	-	๓,๐๔๕,๐๐๐	๓,๐๔๕,๐๐๐	๓,๐๔๕,๐๐๐	๓,๐๔๕,๐๐๐	ระยะทางที่ก่อสร้าง แล้วเสร็จ	มีน้ำใช้สำหรับการเกษตร อย่างเพียงพอและป้องกัน น้ำไหลทะลักเข้าบ้านเรือน หรือที่นา/ไรสวนของราษฎร	ทตท่าจำปี /หน่วยงาน ที่เกี่ยวข้อง

รายละเอียดโครงการพัฒนา

แผนพัฒนาท้องถิ่น (พ.ศ. ๒๕๖๖ - ๒๕๗๐) ฉบับพัฒนา
 สำหรับโครงการที่เกินศักยภาพขององค์กรปกครองส่วนท้องถิ่นที่ใช้สำหรับบริการประสานแผนพัฒนาท้องถิ่น
 เทศบาลตำบลท่าจี่ อำเภอเมืองพะเยา จังหวัดพะเยา

- ข. แผนพัฒนาเศรษฐกิจและสังคมแห่งชาติ ฉบับที่ ๑๓ หมวดภายใต้ ๕ ไทยเป็นประตูการค้าการลงทุนและยุทธศาสตร์ทางโลจิสติกส์ที่สำคัญของภูมิภาค
- ค. Sustainable Development Goals : SDGs เป้าหมายที่ ๙ สร้างโครงสร้างพื้นฐานที่มีความทนทาน ส่งเสริมการพัฒนาอุตสาหกรรมที่ครอบคลุมและ ยั่งยืน และส่งเสริมนวัตกรรม
 เป้าประสงค์ที่ ๑ พัฒนาโครงสร้างพื้นฐานที่มีคุณภาพ เชื่อถือได้ ยั่งยืนและมีคุณภาพ ส่งเสริมการสร้างพื้นฐานที่มีคุณภาพการพัฒนาอุตสาหกรรมที่ครอบคลุมและ ยั่งยืน และส่งเสริมนวัตกรรม
 ง. ยุทธศาสตร์จังหวัดที่ ๑ ส่งเสริมเกษตรปลอดภัยและการค้าการลงทุนเพื่อเพิ่มความสามารในการแข่งขัน
 จ. ยุทธศาสตร์การพัฒนาขององค์กรปกครองส่วนท้องถิ่นในเขตจังหวัดพะเยาที่ ๓ พัฒนาโครงสร้างพื้นฐาน
 ๓. ยุทธศาสตร์ที่ ๓ พัฒนาโครงสร้างพื้นฐาน
 ๓.๑ กลยุทธ์ที่ ๑ พัฒนาโครงสร้างพื้นฐานเพื่อรองรับการเปลี่ยนแปลงและสนับสนุนระบบเศรษฐกิจการท่องเที่ยวและการลงทุน

(๑) แผนงานอุตสาหกรรมและการโยธา

ที่	โครงการ	วัตถุประสงค์	เป้าหมาย (ผลผลิตของโครงการ)	งบประมาณ					ตัวชี้วัด (KPI)	ผลที่คาดว่าจะได้รับ	หน่วยงาน รับผิดชอบหลัก
				ปี ๒๕๖๖ (บาท)	ปี ๒๕๖๗ (บาท)	ปี ๒๕๖๘ (บาท)	ปี ๒๕๖๙ (บาท)	ปี ๒๕๗๐ (บาท)			
๖๖	โครงการก่อสร้างส่งน้ำคสล.รูปถ้วย แบบไม่มีฝักปิด หมู่ที่ ๖ (จากแยกที่ดิน นางสาวอรุณี ชำนาญยา - ที่ดินนาย สมพร โตปินใจ)	เพื่อให้มีน้ำใช้สำหรับทำการเกษตร อย่างเพียงพอและป้องกันน้ำไหล ทะลักเข้าบ้านเรือนหรือที่นา /ไรสวนของราษฎร	ก่อสร้างรางส่งน้ำคสล. ขนาดกว้าง ๑.๐๐ ม. ลึกเฉลี่ย ๑.๕๐ ม. ยาว ๑,๓๕๐ ม.	๔,๕๖๘,๐๐๐	๔,๕๖๘,๐๐๐	๔,๕๖๘,๐๐๐	๔,๕๖๘,๐๐๐	๔,๕๖๘,๐๐๐	ระยะทางที่ก่อสร้าง แล้วเสร็จ	มีน้ำใช้สำหรับทำการเกษตร อย่างเพียงพอและป้องกัน น้ำไหลทะลักเข้าบ้านเรือน หรือที่นา/ไรสวนของราษฎร	ทดท่าจี่ /หน่วยงาน ที่เกี่ยวข้อง
๖๗	โครงการก่อสร้างรางส่งน้ำคสล.รูปถ้วย แบบไม่มีฝักปิด หมู่ที่ ๖ (จากบ่อปลา นายศรีทอง สุทาคำ - ที่นายนายพิเชษฐ์ โตปินใจ)	เพื่อให้มีน้ำใช้สำหรับทำการเกษตร อย่างเพียงพอและป้องกันน้ำไหล ทะลักเข้าบ้านเรือนหรือที่นา /ไรสวนของราษฎร	ก่อสร้างรางส่งน้ำคสล. ขนาดกว้าง ๐.๘๐ ม. ลึกเฉลี่ย ๐.๘๐ ม. ยาว ๘๕๐ ม.	๑,๓๘๕,๐๐๐	๑,๓๘๕,๐๐๐	๑,๓๘๕,๐๐๐	๑,๓๘๕,๐๐๐	๑,๓๘๕,๐๐๐	ระยะทางที่ก่อสร้าง แล้วเสร็จ	มีน้ำใช้สำหรับทำการเกษตร อย่างเพียงพอและป้องกัน น้ำไหลทะลักเข้าบ้านเรือน หรือที่นา/ไรสวนของราษฎร	ทดท่าจี่ /หน่วยงาน ที่เกี่ยวข้อง
๖๘	โครงการก่อสร้างรางส่งน้ำคสล.รูปถ้วย แบบไม่มีฝักปิด หมู่ที่ ๖ (จากบ่อปลา นายศรีทอง สุทาคำ - ที่นายนางคำ ใจเพียง)	เพื่อให้มีน้ำใช้สำหรับทำการเกษตร อย่างเพียงพอและป้องกันน้ำไหล ทะลักเข้าบ้านเรือนหรือที่นา /ไรสวนของราษฎร	ก่อสร้างรางส่งน้ำคสล. ขนาดกว้าง ๐.๘๐ ม. ลึกเฉลี่ย ๐.๘๐ ม. ยาว ๙๒๐ ม.	๑,๔๐๐,๐๐๐	๑,๔๐๐,๐๐๐	๑,๔๐๐,๐๐๐	๑,๔๐๐,๐๐๐	๑,๔๐๐,๐๐๐	ระยะทางที่ก่อสร้าง แล้วเสร็จ	มีน้ำใช้สำหรับทำการเกษตร อย่างเพียงพอและป้องกัน น้ำไหลทะลักเข้าบ้านเรือน หรือที่นา/ไรสวนของราษฎร	ทดท่าจี่ /หน่วยงาน ที่เกี่ยวข้อง
๖๙	โครงการก่อสร้างรางส่งน้ำคสล.รูปถ้วย แบบไม่มีฝักปิด หมู่ที่ ๗ สายตง - ร่องช้าง (จากที่นางดี กาเพื่อน-โรงทอประจักษ์)	เพื่อให้มีน้ำใช้สำหรับทำการเกษตร อย่างเพียงพอและป้องกันน้ำไหล ทะลักเข้าบ้านเรือนหรือที่นา /ไรสวนของราษฎร	ก่อสร้างรางส่งน้ำคสล. ขนาดกว้าง ๑.๐๐ ม. ลึกเฉลี่ย ๑.๐๐ ม. ยาว ๑,๒๐๐ ม.	๔,๑๐๐,๐๐๐	๔,๑๐๐,๐๐๐	๔,๑๐๐,๐๐๐	๔,๑๐๐,๐๐๐	๔,๑๐๐,๐๐๐	ระยะทางที่ก่อสร้าง แล้วเสร็จ	มีน้ำใช้สำหรับทำการเกษตร อย่างเพียงพอและป้องกัน น้ำไหลทะลักเข้าบ้านเรือน หรือที่นา/ไรสวนของราษฎร	ทดท่าจี่ /หน่วยงาน ที่เกี่ยวข้อง

รายละเอียดโครงการพัฒนา

แผนพัฒนาท้องถิ่น (พ.ศ. ๒๕๖๖ - ๒๕๗๐) ฉบับที่ ๒
 สำหรับโครงการที่เกี่วกับโครงการประกอบขององค์กรปกครองส่วนท้องถิ่นที่ใช้สำหรับบริการประชาชนแผนพัฒนาท้องถิ่น
 เทศบาลตำบลท่าจี่ อำเภอเมืองพะเยา จังหวัดพะเยา

๑. ยุทธศาสตร์ชาติ ๒๐ ปี ยุทธศาสตร์ที่ ๒ การสร้างความสามารถในการแข่งขัน

๒. แผนพัฒนาเศรษฐกิจและสังคมแห่งชาติ ฉบับที่ ๑๓ หมวดที่ ๕ ไทยเป็นประเทศก้าวหน้าและก้าวไกลอย่างยั่งยืน

๓. Sustainable Development Goals : SDGs เป้าหมายที่ ๙ ส่งเสริมการพัฒนาอุตสาหกรรมที่ครอบคลุมและ ยั่งยืน และส่งเสริมนวัตกรรม

เป้าหมายที่ ๑ พัฒนาโครงสร้างพื้นฐานที่มีคุณภาพ เชื้อเพลิงที่ยั่งยืนและมีความทนทาน ซึ่งรวมถึงโครงสร้างพื้นฐานของภูมิภาคและที่ข้ามเขตแดน เพื่อสนับสนุนการพัฒนาทางเศรษฐกิจและความยั่งยืน โดยมุ่งเป้าไปที่การเข้าถึงในราคาที่สามารถจ่ายได้และเท่าเทียมสำหรับทุกคน

๑. ยุทธศาสตร์จังหวัดที่ ๑ ส่งเสริมเกษตรปลอดภัยและการค้าการลงทุนเพื่อเพิ่มความสามารถในการแข่งขัน

๒. ยุทธศาสตร์จังหวัดที่ ๓ พัฒนาโครงสร้างพื้นฐาน

๓.๑ กลยุทธ์ที่ ๑ พัฒนาโครงสร้างพื้นฐานเพื่อรองรับการเปลี่ยนแปลงและสนับสนุนระบบเศรษฐกิจการท่องเที่ยวและการลงทุน

(๑) แผนงานอุตสาหกรรมและการโยธา

ที่	โครงการ	วัตถุประสงค์	เป้าหมาย (ผลผลิตของโครงการ)	งบประมาณ					ตัวชี้วัด (KPI)	ผลที่คาดว่าจะได้รับ	หน่วยงานรับผิดชอบหลัก
				ปี ๒๕๖๖ (บาท)	ปี ๒๕๖๗ (บาท)	ปี ๒๕๖๘ (บาท)	ปี ๒๕๖๙ (บาท)	ปี ๒๕๗๐ (บาท)			
๗๐	โครงการก่อสร้างรางส่งน้ำคสล.รูปตัวยู แบบไม่มีฝักปิด หมู่ที่ ๗ สายผวยตมตมเตยน (จากที่นานางบัวรส ชัยนชาย-ที่นา นายจัญญู แก้วมา)	เพื่อให้มีน้ำใช้สำหรับทำการเกษตร อย่งเพียงพอและป้องกันน้ำไหล ทะลักเข้าบ้านเรือนหรือที่นา /ไรสวนของราษฎร	ก่อสร้างรางส่งน้ำคสล. ขนาดกว้าง ๒.๐๐ ม. ลึก ๑.๐๐ ม. ยาว ๙๐๐ ม.	๓,๑๐๐,๐๐๐	๓,๑๐๐,๐๐๐	๓,๑๐๐,๐๐๐	๓,๑๐๐,๐๐๐	๓,๑๐๐,๐๐๐	ระยะทางที่ก่อสร้างแล้วเสร็จ	มีน้ำใช้สำหรับทำการเกษตร อย่งเพียงพอและป้องกันน้ำไหลทะลักเข้าบ้านเรือน หรือที่นา/ไรสวนของราษฎร	เทศบาลท่าจี่ /หน่วยงานที่เกี่ยวข้อง
๗๑	โครงการก่อสร้างรางส่งน้ำคสล.รูปตัวค หมู่ที่ ๙ (จากวัดโสมนัสคุ่มท่า(ฝั่ง ๒ ฝั่ง) ถึงบ้านนางสุข ยามเย็น)	เพื่อป้องกันน้ำกัดเซาะตลิ่ง และไหลทะลักเข้าบ้านเรือนราษฎร	ก่อสร้างรางส่งน้ำคสล. ขนาดกว้าง ๑.๐๐ ม. สูง ๒.๕๐ ม. ยาว ๘๐๐ ม.	-	๔,๕๕๐,๐๐๐	๔,๕๕๐,๐๐๐	๔,๕๕๐,๐๐๐	๔,๕๕๐,๐๐๐	ระยะทางที่ก่อสร้างแล้วเสร็จ	ป้องกันน้ำกัดเซาะตลิ่ง และไหลทะลักเข้าบ้านเรือนราษฎร	เทศบาลท่าจี่ /หน่วยงานที่เกี่ยวข้อง
๗๒	โครงการก่อสร้างรางส่งน้ำคสล.รูปตัวยู แบบไม่มีฝักปิด หมู่ที่ ๙ (สายบอปก-น้ำอึ่ง) (ทางทิศใต้)	เพื่อให้มีน้ำใช้สำหรับทำการเกษตร อย่งเพียงพอและป้องกันน้ำไหล ทะลักเข้าบ้านเรือนหรือที่นา /ไรสวนของราษฎร	ก่อสร้างรางส่งน้ำคสล. ขนาดกว้าง ๑.๐๐ ม. ลึกเฉลี่ย ลึก ๑.๕๐ ม. ยาว ๑,๓๐๐ ม.	๔,๕๐๐,๐๐๐	๔,๕๐๐,๐๐๐	๔,๕๐๐,๐๐๐	๔,๕๐๐,๐๐๐	๔,๕๐๐,๐๐๐	ระยะทางที่ก่อสร้างแล้วเสร็จ	มีน้ำใช้สำหรับทำการเกษตร อย่งเพียงพอและป้องกันน้ำไหลทะลักเข้าบ้านเรือน หรือที่นา/ไรสวนของราษฎร	เทศบาลท่าจี่ /หน่วยงานที่เกี่ยวข้อง
๗๓	โครงการก่อสร้างรางส่งน้ำคสล.รูปตัวยู แบบไม่มีฝักปิด หมู่ที่ ๙ (สายบอปก-น้ำอึ่ง) (ทางทิศเหนือ)	เพื่อให้มีน้ำใช้สำหรับทำการเกษตร อย่งเพียงพอและป้องกันน้ำไหล ทะลักเข้าบ้านเรือนหรือที่นา /ไรสวนของราษฎร	ก่อสร้างรางส่งน้ำคสล. ขนาดกว้าง ๑.๐๐ ม. ลึกเฉลี่ย ๑.๕๐ ม. ยาว ๑,๓๐๐ ม.	๔,๕๐๐,๐๐๐	๔,๕๐๐,๐๐๐	๔,๕๐๐,๐๐๐	๔,๕๐๐,๐๐๐	๔,๕๐๐,๐๐๐	ระยะทางที่ก่อสร้างแล้วเสร็จ	มีน้ำใช้สำหรับทำการเกษตร อย่งเพียงพอและป้องกันน้ำไหลทะลักเข้าบ้านเรือน หรือที่นา/ไรสวนของราษฎร	เทศบาลท่าจี่ /หน่วยงานที่เกี่ยวข้อง

รายละเอียดโครงการพัฒนา

แผนพัฒนาท้องถิ่น (พ.ศ. ๒๕๖๖ - ๒๕๗๐) ฉบับที่ ๖

สำหรับโครงการที่เกิณศักยภาพขององค์กรปกครองส่วนท้องถิ่นที่ใช้งบประมาณพัฒนาท้องถิ่น

เทศบาลตำบลท่าจำปี อำเภอเมืองพะเยา จังหวัดพะเยา

ก. ยุทธศาสตร์ชาติ ๒๐ ปี ยุทธศาสตร์ที่ ๒ การสร้างความสามารถในการแข่งขัน

ข. แผนพัฒนาเศรษฐกิจและสังคมแห่งชาติ ฉบับที่ ๑๓ หมวดที่ ๕ ไทยเป็นประเทศก้าวหน้าและอุตสาหกรรมชั้นนำของภูมิภาค

ค. Sustainable Development Goals : SDGs เป้าหมายที่ ๙ สร้างโครงสร้างพื้นฐานที่มีความทนทาน ส่งเสริมการพัฒนาอุตสาหกรรมที่ครอบคลุมและ ยั่งยืน และส่งเสริมนวัตกรรม

เป้าประสงค์ที่ ๑ พัฒนาโครงสร้างพื้นฐานที่มีคุณภาพ เชื่อถือได้ ยั่งยืนและมีคุณภาพ เพื่อสนับสนุนการพัฒนาทางเศรษฐกิจและความเป็นอยู่ที่ดีของมนุษย์ โดยมีราคาที่สามารถจ่ายได้และเท่าเทียมกับทุกคน

ง. ยุทธศาสตร์จังหวัดที่ ๑ ส่งเสริมเกษตรปลอดภัยและภาคการคลังเพื่อเพิ่มความสามารถในการแข่งขัน

จ. ยุทธศาสตร์การพัฒนาขององค์กรปกครองส่วนท้องถิ่นในเขตจังหวัดพะเยาที่ ๓ พัฒนาโครงสร้างพื้นฐาน

๓. ยุทธศาสตร์ที่ ๓ พัฒนาโครงสร้างพื้นฐาน

๓.๑ กลยุทธ์ที่ ๑ พัฒนาโครงสร้างพื้นฐานเพื่อรองรับการเปลี่ยนแปลงและสนับสนุนระบบเศรษฐกิจการท่องเที่ยวและการลงทุน

(๑) แผนงานอุตสาหกรรมและการโยธา

ที่	โครงการ	วัตถุประสงค์	เป้าหมาย (ผลผลิตของโครงการ)	งบประมาณ					ตัวชี้วัด (KPI)	ผลที่คาดว่าจะได้รับ	หน่วยงานรับผิดชอบหลัก
				ปี ๒๕๖๖ (บาท)	ปี ๒๕๖๗ (บาท)	ปี ๒๕๖๘ (บาท)	ปี ๒๕๖๙ (บาท)	ปี ๒๕๗๐ (บาท)			
๓๕	โครงการก่อสร้างส่งน้ำคสล.รูปถ้วยแบบไม่มีฝเปิด หมู่ที่ ๙ (จากสายบ้านปาง - ที่นางนงสุข ยามเย็น)	เพื่อให้มีน้ำใช้สำหรับการเกษตรอย่างเพียงพอและป้องกันไหลทะลักเข้าบ้านเรือนหรือที่นา/ไรสวนของราษฎร	ก่อสร้างรางส่งน้ำคสล. ขนาดกว้าง ๑.๐๐ ม. ลึกเฉลี่ย ๐.๕๐ ม. ยาว ๑,๐๐๐ ม.	๓,๕๐๐,๐๐๐	๓,๕๐๐,๐๐๐	๓,๕๐๐,๐๐๐	๓,๕๐๐,๐๐๐	๓,๕๐๐,๐๐๐	ระยะทางที่ก่อสร้างแล้วเสร็จ	มีน้ำใช้สำหรับการเกษตรอย่างเพียงพอและป้องกันไหลทะลักเข้าบ้านเรือนหรือที่นา/ไรสวนของราษฎร	ทตท่าจำปี /หน่วยงานที่เกี่ยวข้อง
๓๕	โครงการก่อสร้างรางส่งน้ำคสล.รูปถ้วยแบบไม่มีฝเปิด หมู่ที่ ๙ (จากเหมืองต้นซาง - ที่นายเกียรติชัย เขียวสีมา)	เพื่อให้มีน้ำใช้สำหรับการเกษตรอย่างเพียงพอและป้องกันไหลทะลักเข้าบ้านเรือนหรือที่นา/ไรสวนของราษฎร	ก่อสร้างรางส่งน้ำคสล. ขนาดกว้าง ๑.๐๐ ม. ลึกเฉลี่ย ๑.๕๐ ม. ยาว ๖๐๐ ม.	๒,๑๐๐,๐๐๐	๒,๑๐๐,๐๐๐	๒,๑๐๐,๐๐๐	๒,๑๐๐,๐๐๐	๒,๑๐๐,๐๐๐	ระยะทางที่ก่อสร้างแล้วเสร็จ	มีน้ำใช้สำหรับการเกษตรอย่างเพียงพอและป้องกันไหลทะลักเข้าบ้านเรือนหรือที่นา/ไรสวนของราษฎร	ทตท่าจำปี /หน่วยงานที่เกี่ยวข้อง
๓๖	โครงการก่อสร้างรางส่งน้ำคสล.รูปถ้วยแบบไม่มีฝเปิด หมู่ที่ ๙ (สายวัดซำก้า - ร่องยาว)	เพื่อให้มีน้ำใช้สำหรับการเกษตรอย่างเพียงพอและป้องกันไหลทะลักเข้าบ้านเรือนหรือที่นา/ไรสวนของราษฎร	ก่อสร้างรางส่งน้ำคสล. ขนาดกว้าง ๑.๐๐ ม. ลึกเฉลี่ย ๑.๐๐ ม. ยาว ๑,๒๐๐ ม.	๔,๑๐๐,๐๐๐	๔,๑๐๐,๐๐๐	๔,๑๐๐,๐๐๐	๔,๑๐๐,๐๐๐	๔,๑๐๐,๐๐๐	ระยะทางที่ก่อสร้างแล้วเสร็จ	มีน้ำใช้สำหรับการเกษตรอย่างเพียงพอและป้องกันไหลทะลักเข้าบ้านเรือนหรือที่นา/ไรสวนของราษฎร	ทตท่าจำปี /หน่วยงานที่เกี่ยวข้อง
๓๗	โครงการก่อสร้างรางส่งน้ำคสล.รูปถ้วยแบบไม่มีฝเปิด หมู่ที่ ๙ (สายรพ.ส.ต.ท่าจำปี - เหมืองทุ่งหลวง)	เพื่อให้มีน้ำใช้สำหรับการเกษตรอย่างเพียงพอและป้องกันไหลทะลักเข้าบ้านเรือนหรือที่นา/ไรสวนของราษฎร	ก่อสร้างรางส่งน้ำคสล. ขนาดกว้าง ๑.๐๐ ม. ลึกเฉลี่ย ๑.๐๐ ม. ยาว ๑,๒๐๐ ม.	๒,๐๐๐,๐๐๐	๒,๐๐๐,๐๐๐	๒,๐๐๐,๐๐๐	๒,๐๐๐,๐๐๐	๒,๐๐๐,๐๐๐	ระยะทางที่ก่อสร้างแล้วเสร็จ	มีน้ำใช้สำหรับการเกษตรอย่างเพียงพอและป้องกันไหลทะลักเข้าบ้านเรือนหรือที่นา/ไรสวนของราษฎร	ทตท่าจำปี /หน่วยงานที่เกี่ยวข้อง

รายละเอียดโครงการพัฒนา

แผนพัฒนาท้องถิ่น (พ.ศ. ๒๕๖๖ - ๒๕๗๐) ฉบับพัฒนา

สำหรับโครงการที่เกิดจากสภาพของโครงการก่อสร้างท้องถิ่นที่ใช้สำหรับบริการประชาชนแผนพัฒนาท้องถิ่น

เทศบาลตำบลท่าจำปี อำเภอเมืองพะเยา จังหวัดพะเยา

ก. ยุทธศาสตร์ชาติ ๒๐ ปี ยุทธศาสตร์ที่ ๒ การสร้างความสามารถในการแข่งขัน

ข. แผนพัฒนาเศรษฐกิจและสังคมแห่งชาติ ฉบับที่ ๑๓ หมายเหตุหมายเหตุที่ ๕ ไทยเป็นประตูการค้าการลงทุนและยุทธศาสตร์ทางโลจิสติกส์ที่สำคัญของภูมิภาค

ค. Sustainable Development Goals : SDGs เป้าหมายที่ ๙ สร้างโครงสร้างพื้นฐานที่มีความทนทาน ส่งเสริมการพัฒนาอุตสาหกรรมที่ครอบคลุมและ ยั่งยืน และส่งเสริมนวัตกรรม

เป้าประสงค์ที่ ๑ พัฒนาโครงสร้างพื้นฐานที่มีคุณภาพ เชื้อเพลิงได้ ยั่งยืนและมีความทนทาน ซึ่งรวมถึงโครงสร้าง พื้นฐานของภูมิภาคและพื้นที่ชายแดน เพื่อสนับสนุนการพัฒนาทางเศรษฐกิจและความยั่งยืน โดยมุ่งเป้าไปที่การเข้าถึงได้ในราคาที่สามารถจ่ายได้และเท่าเทียมสำหรับทุกคน

ง. ยุทธศาสตร์จังหวัดที่ ๑ ส่งเสริมเกษตรปลอดภัยและการค้าการลงทุนเพื่อเพิ่มความสามารถในการแข่งขัน

จ. ยุทธศาสตร์การพัฒนาขององค์กรปกครองส่วนท้องถิ่นในเขตจังหวัดพะเยาที่ ๓ พัฒนาโครงสร้างพื้นฐาน

๓. ยุทธศาสตร์ที่ ๓ พัฒนาโครงสร้างพื้นฐาน

๓.๑ กลยุทธ์ที่ ๑ พัฒนาโครงสร้างพื้นฐานเพื่อรองรับการเปลี่ยนแปลงและสนับสนุนระบบเศรษฐกิจการท่องเที่ยวและการลงทุน

(๑) แผนงานยุทธศาสตร์และการโยธา

ที่	โครงการ	วัตถุประสงค์	เป้าหมาย (ผลผลิตของโครงการ)	งบประมาณ					ตัวชี้วัด (KPI)	ผลที่คาดว่าจะได้รับ	หน่วยงานรับผิดชอบหลัก
				ปี ๒๕๖๖ (บาท)	ปี ๒๕๖๗ (บาท)	ปี ๒๕๖๘ (บาท)	ปี ๒๕๖๙ (บาท)	ปี ๒๕๗๐ (บาท)			
๗๘	โครงการก่อสร้างคลองส่งน้ำคลองรูปด้วยแบบไม่มีฝักปิด หมู่ที่ ๑๑ สายลำเหมืองห้วยสะแกง(จากที่นายนายสมบัติ ยานะทวี - ที่นายนายทวีศิลป์ โจทลักษ์)	เพื่อให้มีน้ำใช้สำหรับบริการเกษตรอย่างเพียงพอและป้องกันน้ำไหลทะลักเข้าบ้านเรือนหรือที่นา /ไรสวนของราษฎร	ก่อสร้างคลองส่งน้ำคสล. ขนาดกว้าง ๓.๐๐ ม. ลึกเฉลี่ย ๒.๐๐ ม. ยาว ๓,๒๐๐ ม.	๑๐,๐๙๐,๐๐๐	๑๐,๐๙๖,๐๐๐	๑๐,๐๙๖,๐๐๐	๑๐,๐๙๖,๐๐๐	๑๐,๐๙๖,๐๐๐	ระยะทางที่ก่อสร้างแล้วเสร็จ	มีน้ำใช้สำหรับบริการเกษตรอย่างเพียงพอและป้องกันน้ำไหลทะลักเข้าบ้านเรือนหรือที่นา/ไรสวนของราษฎร	ทตท่าจำปี /หน่วยงานที่เกี่ยวข้อง
๗๙	โครงการก่อสร้างคลองส่งน้ำคสล.รูปด้วยแบบไม่มีฝักปิด หมู่ที่ ๑๑ สายลำเหมืองห้วยสะแกง (ที่นายนายสมศรี ธรรมยา - ที่นายนายอบ แก้วลี)	เพื่อให้มีน้ำใช้สำหรับบริการเกษตรอย่างเพียงพอและป้องกันน้ำไหลทะลักเข้าบ้านเรือนหรือที่นา /ไรสวนของราษฎร	ก่อสร้างรางส่งน้ำคสล. ขนาดกว้าง ๑.๒๐ ม. ลึกเฉลี่ย ๑.๐๐ ม. ยาว ๑,๒๐๐ ม.	๔,๑๐๐,๐๐๐	๔,๑๐๐,๐๐๐	๔,๑๐๐,๐๐๐	๔,๑๐๐,๐๐๐	๔,๑๐๐,๐๐๐	ระยะทางที่ก่อสร้างแล้วเสร็จ	มีน้ำใช้สำหรับบริการเกษตรอย่างเพียงพอและป้องกันน้ำไหลทะลักเข้าบ้านเรือนหรือที่นา/ไรสวนของราษฎร	ทตท่าจำปี /หน่วยงานที่เกี่ยวข้อง
๘๐	โครงการก่อสร้างคลองส่งน้ำคสล.รูปด้วยแบบไม่มีฝักปิด หมู่ที่ ๑๑ สายลำเหมืองห้วยสะแกง (ที่นายนายสมบัติ ยานะทวี - ที่นายนายอบ แก้วลี)	เพื่อให้มีน้ำใช้สำหรับบริการเกษตรอย่างเพียงพอและป้องกันน้ำไหลทะลักเข้าบ้านเรือนหรือที่นา /ไรสวนของราษฎร	ก่อสร้างรางส่งน้ำคสล. ขนาดกว้าง ๑.๒๐ ม. ลึกเฉลี่ย ๐.๙๐ ม. ยาว ๓๕๐ ม.	๑,๒๐๐,๐๐๐	๑,๒๐๐,๐๐๐	๑,๒๐๐,๐๐๐	๑,๒๐๐,๐๐๐	๑,๒๐๐,๐๐๐	ระยะทางที่ก่อสร้างแล้วเสร็จ	มีน้ำใช้สำหรับบริการเกษตรอย่างเพียงพอและป้องกันน้ำไหลทะลักเข้าบ้านเรือนหรือที่นา/ไรสวนของราษฎร	ทตท่าจำปี /หน่วยงานที่เกี่ยวข้อง
๘๑	โครงการก่อสร้างคลองส่งน้ำคสล.รูปด้วยแบบไม่มีฝักปิด หมู่ที่ ๑๑ สายลำเหมืองห้วยสะแกง (ที่นายนายบุญเทียม สารแกง - ที่นายนายอินส่ง หัวมี)	เพื่อให้มีน้ำใช้สำหรับบริการเกษตรอย่างเพียงพอและป้องกันน้ำไหลทะลักเข้าบ้านเรือนหรือที่นา /ไรสวนของราษฎร	ก่อสร้างรางส่งน้ำคสล. ขนาดกว้าง ๑.๐๐ ม. ลึกเฉลี่ย ๐.๘๐ ม. ยาว ๑,๑๐๐ ม.	๓,๗๓๐,๐๐๐	๓,๗๓๐,๐๐๐	๓,๗๓๐,๐๐๐	๓,๗๓๐,๐๐๐	๓,๗๓๐,๐๐๐	ระยะทางที่ก่อสร้างแล้วเสร็จ	มีน้ำใช้สำหรับบริการเกษตรอย่างเพียงพอและป้องกันน้ำไหลทะลักเข้าบ้านเรือนหรือที่นา/ไรสวนของราษฎร	ทตท่าจำปี /หน่วยงานที่เกี่ยวข้อง

รายละเอียดโครงการพัฒนา

แผนพัฒนาท้องถิ่น (พ.ศ. ๒๕๖๖ - ๒๕๗๐) ฉบับขยาย

สำหรับโครงการที่เกิดจากภาพขององค์การปกครองส่วนท้องถิ่นที่ใช้สำหรับการประสานแผนพัฒนาท้องถิ่น

เทศบาลตำบลท่าจี่ อำเภอเมืองพะเยา จังหวัดพะเยา

ก. ยุทธศาสตร์ชาติ ๒๐ ปี ยุทธศาสตร์ที่ ๒ การสร้างความสามารถในการแข่งขัน

ข. แผนพัฒนาเศรษฐกิจและสังคมแห่งชาติ ฉบับที่ ๑๓ หมวดขยายที่ ๔ ไทยเป็นประเทศรายได้สูงที่สำคัญของภูมิภาค

ค. Sustainable Development Goals : SDGs เป้าหมายที่ ๙ สร้างโครงสร้างพื้นฐานที่มีความทนทาน ส่งเสริมการพัฒนาอุตสาหกรรมที่ครอบคลุมและ ยั่งยืน และส่งเสริมนวัตกรรม

เป้าประสงค์ที่ ๑ พัฒนาโครงสร้างพื้นฐานที่มีคุณภาพ เชื่อถือได้ ยั่งยืนและมีคุณภาพ เพื่อเสริมสร้างพื้นฐานของภูมิภาคและที่ข้ามเขตแดน เพื่อสนับสนุนการพัฒนาทางเศรษฐกิจและความเป็นอยู่ที่ดีของมนุษย์ โดยมีเป้าที่การเข้าถึงได้ในราคาที่สามารถจ่ายได้และเท่าเทียมสำหรับทุกคน

ง. ยุทธศาสตร์จังหวัดที่ ๑ ส่งเสริมเกษตรปลอดภัยและการค้าการลงทุนเพื่อเพิ่มขีดความสามารถในการแข่งขัน

จ. ยุทธศาสตร์การพัฒนาขององค์กรปกครองส่วนท้องถิ่นในเขตจังหวัดพะเยาที่ ๓ พัฒนาโครงสร้างพื้นฐาน

๓. ยุทธศาสตร์ที่ ๓ พัฒนาโครงสร้างพื้นฐาน

๓.๑ กลยุทธ์ที่ ๑ พัฒนาโครงสร้างพื้นฐานเพื่อรองรับการเปลี่ยนแปลงและสนับสนุนระบบเศรษฐกิจการท่องเที่ยวและการลงทุน

(๑) แผนงานอุตสาหกรรมและการโยธา

ที่	โครงการ	วัตถุประสงค์	เป้าหมาย (ผลผลิตของโครงการ)	งบประมาณ					ตัวชี้วัด (KPI)	ผลที่คาดว่าจะได้รับ	หน่วยงาน รับผิดชอบหลัก	
				ปี ๒๕๖๖ (บาท)	ปี ๒๕๖๗ (บาท)	ปี ๒๕๖๘ (บาท)	ปี ๒๕๖๙ (บาท)	ปี ๒๕๗๐ (บาท)				
๘๒	โครงการก่อสร้างส่งน้ำคสล.รูปตัวยู แบบไม่มีฝักปิด หมู่ที่ ๑๑ สายลำเหมือง กอควาย(ที่นายนางผัดแก้ว มานะแวน-ทันลั้งว่ร แซ่คำ)	เพื่อให้มีน้ำใช้สำหรับการเกษตร อย่างเพียงพอและป้องกันน้ำไหล ทะลักเข้าบ้านเรือนหรือที่นา /ไรสวนของราษฎร	ก่อสร้างรางส่งน้ำคสล. ขนาดกว้าง ๑.๒๐ ม. ลึกเฉลี่ย ๒.๐๐ ม. ยาว ๑๒๐๐ ม.	-	๔,๒๐๐,๐๐๐	๔,๒๐๐,๐๐๐	๔,๒๐๐,๐๐๐	๔,๒๐๐,๐๐๐	๔,๒๐๐,๐๐๐	ระยะทางที่ก่อสร้างแล้วเสร็จ	มีน้ำใช้สำหรับการเกษตร อย่างเพียงพอและป้องกันน้ำไหลทะลักเข้าบ้านเรือน หรือที่นา/ไรสวนของราษฎร	ทดท่าจี่ปี่ /หน่วยงานที่เกี่ยวข้อง
๘๓	โครงการก่อสร้างส่งน้ำคสล.รูปตัวยู แบบไม่มีฝักปิด หมู่ที่ ๑๑ สายลำเหมือง กอควาย(ที่นายนายน ยั่งยืน - ทันนภวิเชียร เฉพาะตน)	เพื่อให้มีน้ำใช้สำหรับการเกษตร อย่างเพียงพอและป้องกันน้ำไหล ทะลักเข้าบ้านเรือนหรือที่นา /ไรสวนของราษฎร	ก่อสร้างรางส่งน้ำคสล. ขนาดกว้าง ๐.๘๐ ม. ๐.๘๐ ม. ยาว ๑,๕๐๐ ม.	-	๒,๕๐๐,๐๐๐	๒,๕๐๐,๐๐๐	๒,๕๐๐,๐๐๐	๒,๕๐๐,๐๐๐	๒,๕๐๐,๐๐๐	ระยะทางที่ก่อสร้างแล้วเสร็จ	มีน้ำใช้สำหรับการเกษตร อย่างเพียงพอและป้องกันน้ำไหลทะลักเข้าบ้านเรือน หรือที่นา/ไรสวนของราษฎร	ทดท่าจี่ปี่ /หน่วยงานที่เกี่ยวข้อง
๘๔	โครงการก่อสร้างคลองส่งน้ำคสล.รูปตัวยู แบบไม่มีฝักปิด หมู่ที่ ๑๑ สายลำเหมืองหนองบึง - ลำเหมืองกองคาว)	เพื่อให้มีน้ำใช้สำหรับการเกษตร อย่างเพียงพอและป้องกันน้ำไหล ทะลักเข้าบ้านเรือนหรือที่นา /ไรสวนของราษฎร	ก่อสร้างคลองส่งน้ำคสล. ขนาดกว้าง ๓.๐๐ ม. ๒.๕๐ ม. ยาว ๖๐๐ ม.	-	๒,๑๐๐,๐๐๐	๒,๑๐๐,๐๐๐	๒,๑๐๐,๐๐๐	๒,๑๐๐,๐๐๐	๒,๑๐๐,๐๐๐	ระยะทางที่ก่อสร้างแล้วเสร็จ	มีน้ำใช้สำหรับการเกษตร อย่างเพียงพอและป้องกันน้ำไหลทะลักเข้าบ้านเรือน หรือที่นา/ไรสวนของราษฎร	ทดท่าจี่ปี่ /หน่วยงานที่เกี่ยวข้อง
๘๕	โครงการก่อสร้างส่งน้ำคสล.รูปตัวยู แบบไม่มีฝักปิด หมู่ที่ ๑๑ สายลำเหมือง บวกต้นห้า (จากที่นายนายคำ ตานแก้ว - ที่นายนายแก้ว สมศรี)	เพื่อให้มีน้ำใช้สำหรับการเกษตร อย่างเพียงพอและป้องกันน้ำไหล ทะลักเข้าบ้านเรือนหรือที่นา /ไรสวนของราษฎร	ก่อสร้างรางส่งน้ำคสล. ขนาดกว้าง ๒.๐๐ ม. ๑.๐๐ ม. ยาว ๒๒๐๐ ม.	-	๗,๕๐๐,๐๐๐	๗,๕๐๐,๐๐๐	๗,๕๐๐,๐๐๐	๗,๕๐๐,๐๐๐	๗,๕๐๐,๐๐๐	ระยะทางที่ก่อสร้างแล้วเสร็จ	มีน้ำใช้สำหรับการเกษตร อย่างเพียงพอและป้องกันน้ำไหลทะลักเข้าบ้านเรือน หรือที่นา/ไรสวนของราษฎร	ทดท่าจี่ปี่ /หน่วยงานที่เกี่ยวข้อง

รายละเอียดโครงการพัฒนา

แผนพัฒนาท้องถิ่น (พ.ศ. ๒๕๖๖ - ๒๕๗๐) ฉบับขยาย
 สำหรับโครงการที่เกินศักยภาพขององค์กรปกครองส่วนท้องถิ่นที่ใช้สำหรับการประสานแผนพัฒนาท้องถิ่น
 เทศบาลตำบลท่าจำปี อำเภอเมืองพะเยา จังหวัดพะเยา

- ก. ยุทธศาสตร์ชาติ ๒๐ ปี ยุทธศาสตร์ที่ ๒ การสร้างความสามารถในการแข่งขัน
- ข. แผนพัฒนาเศรษฐกิจและสังคมแห่งชาติ ฉบับที่ ๑๓ หมวดภายใต้ ๕ ไทยเป็นประเทศกำลังพัฒนาและอยู่ท่ามกลางการปฏิรูปโครงสร้างเศรษฐกิจที่สำคัญของภูมิภาค
- ค. Sustainable Development Goals : SDGs เป้าหมายที่ ๙ สร้างโครงสร้างพื้นฐานที่มีความทนทาน ส่งเสริมการพัฒนาอุตสาหกรรมที่ครอบคลุมและ ยั่งยืน และส่งเสริมนวัตกรรม
 เป้าประสงค์ที่ ๑ พัฒนาโครงสร้างพื้นฐานที่มีคุณภาพ เชื่อถือได้ ยั่งยืนและมีคุณภาพ ซึ่งรวมถึงโครงสร้างพื้นฐานของภูมิภาคและด้านอื่น ๆ โดยมุ่งเป้าไปที่การเข้าถึงในราคาที่สามารถจ่ายได้และเท่าเทียมสำหรับทุกคน
- ง. ยุทธศาสตร์จังหวัดที่ ๑ ส่งเสริมเกษตรปลอดภัยและภาคการเกษตรเพื่อเพิ่มขีดความสามารถในการแข่งขัน
- จ. ยุทธศาสตร์การพัฒนาขององค์กรปกครองส่วนท้องถิ่นในเขตจังหวัดพะเยาที่ ๓ พัฒนาโครงสร้างพื้นฐาน
- ๓. ยุทธศาสตร์ที่ ๓ พัฒนาโครงสร้างพื้นฐาน
- ๓.๑ กลยุทธ์ที่ ๑ พัฒนาโครงสร้างพื้นฐานเพื่อรองรับการเปลี่ยนแปลงและสนับสนุนระบบเศรษฐกิจการท่องเที่ยวและการลงทุน

(๑) แผนงานอุตสาหกรรมและการโยธา

ที่	โครงการ	วัตถุประสงค์	เป้าหมาย (ผลผลิตของโครงการ)	งบประมาณ					ตัวชี้วัด (KPI)	ผลที่คาดว่าจะได้รับ	หน่วยงาน รับผิดชอบหลัก	
				ปี ๒๕๖๖ (บาท)	ปี ๒๕๖๗ (บาท)	ปี ๒๕๖๘ (บาท)	ปี ๒๕๖๙ (บาท)	ปี ๒๕๗๐ (บาท)				
๕๖	โครงการก่อสร้างรางส่งน้ำคสล. รูปตัวยู แบบไม่มีฝัปกัด หมู่ที่ ๑๑ (จากบ้าน นายฉรรค์ สารแก้ว - ที่นายนงจันทร์ วงศ์กันทิยะ)	เพื่อให้มีน้ำใช้สำหรับการเกษตร อย่างเพียงพอและป้องกันไหล ทะลักเข้าบ้านเรือนหรือที่นา /ไรสวนของราษฎร	ก่อสร้างรางส่งน้ำคสล. ขนาดกว้าง ๑.๕๐ ม. ลึกเฉลี่ย ๑.๐๐ ม. ยาว ๓๐๐ ม.	-	๒,๕๕๐,๐๐๐	๒,๕๕๐,๐๐๐	๒,๕๕๐,๐๐๐	๒,๕๕๐,๐๐๐	๒,๕๕๐,๐๐๐	๒,๕๕๐,๐๐๐	มีน้ำใช้สำหรับทำการเกษตร อย่างเพียงพอและป้องกัน น้ำไหลทะลักเข้าบ้านเรือน หรือที่นา/ไรสวนของราษฎร	ทต.ท่าจำปี/ หน่วยงาน ที่เกี่ยวข้อง
๕๗	โครงการวางท่อ water pipe pvc หมู่ที่ ๑๑ บ้านสามวังงาม (จากทุ่งโละ - บ้าน สามวังงาม	เพื่อให้มีน้ำใช้สำหรับการเกษตร อย่างเพียงพอ	วางท่อ water pipe pvc ท่อ ขนาด ๔ นิ้ว ๒๒" ระยะทางยาว ๓,๐๐๐.๐๐ เมตร	-	๔,๙๙๘,๐๐๐	๔,๙๙๘,๐๐๐	๔,๙๙๘,๐๐๐	๔,๙๙๘,๐๐๐	๔,๙๙๘,๐๐๐	๔,๙๙๘,๐๐๐	มีน้ำใช้สำหรับทำการเกษตร อย่างเพียงพอและป้องกัน น้ำไหลทะลักเข้าบ้านเรือน หรือที่นา/ไรสวนของราษฎร	ทต.ท่าจำปี/ หน่วยงานที่ เกี่ยวข้อง
๕๘	โครงการก่อสร้างฝายกั้นน้ำห้วยเกี้ยวหมู่ที่ ๖ บ้านตุ้มเทือ	เพื่อชะลอน้ำหรือกักเก็บน้ำให้มี น้ำใช้สำหรับการเกษตรอย่าง เพียงพอ	ก่อสร้างฝายกั้นน้ำ ขนาดกว้าง ๒๐.๐๐ ม. สูง ๓. ม.	-	๖๐๐,๐๐๐	๖๐๐,๐๐๐	๖๐๐,๐๐๐	๖๐๐,๐๐๐	๖๐๐,๐๐๐	๖๐๐,๐๐๐	มีน้ำใช้สำหรับทำการเกษตร อย่างเพียงพอและป้องกัน น้ำไหลทะลักเข้าบ้านเรือน	ทต.ท่าจำปี/ หน่วยงานที่ เกี่ยวข้อง
รวม ๕๘ โครงการ				๗๑,๔๕๕,๐๐๐	๗๑,๔๕๕,๐๐๐	๗๑,๔๕๕,๐๐๐	๗๑,๔๕๕,๐๐๐	๗๑,๔๕๕,๐๐๐	๗๑,๔๕๕,๐๐๐	๗๑,๔๕๕,๐๐๐		

รายละเอียดโครงการพัฒนา

แผนพัฒนาท้องถิ่น (พ.ศ. ๒๕๖๖ - ๒๕๗๐) ฉบับปรับปรุง

สำหรับโครงการที่เกิดจากสภาพขององค์กรปกครองส่วนท้องถิ่นที่ใช้สำหรับการประสานแผนพัฒนาท้องถิ่น

เทศบาลตำบลท่าจำปี อำเภอเมืองพะเยา จังหวัดพะเยา

ก. ยุทธศาสตร์ชาติ ๒๐ ปี ยุทธศาสตร์ที่ ๒ การสร้างความสามารถในการแข่งขัน

ข. แผนพัฒนาเศรษฐกิจและสังคมแห่งชาติ ฉบับที่ ๑๓ หมวดภายใต้ ๕ ไทยเป็นประตูการค้าการลงทุนและยุทธศาสตร์ทางโลจิสติกส์ที่สำคัญของภูมิภาค

ค. Sustainable Development Goals : SDGs เป้าหมายที่ ๙ สร้างโครงสร้างพื้นฐานที่มีความทนทาน ส่งเสริมการพัฒนาระบบการคมนาคมและ ยั่งยืน และส่งเสริมนวัตกรรม

เป้าประสงค์ที่ ๑ พัฒนาโครงสร้างพื้นฐานที่มีคุณภาพ เชื่อถือได้ ยั่งยืนและมีความทนทาน ซึ่งรวมถึงโครงสร้าง พื้นฐานของภูมิภาคและท่าข้ามเขตแดน เพื่อสนับสนุนการพัฒนาทางเศรษฐกิจและความยั่งยืน โดยมุ่งเป้าที่การเข้าถึงได้และเท่าเทียมสำหรับทุกคน

ง. ยุทธศาสตร์จังหวัดที่ ๑ ส่งเสริมเกษตรปลอดภัยและยกระดับคุณภาพชีวิตประชาชน

จ. ยุทธศาสตร์การพัฒนาขององค์กรปกครองส่วนท้องถิ่นในเขตจังหวัดพะเยาที่ ๓ พัฒนาโครงสร้างพื้นฐาน

๓. ยุทธศาสตร์ที่ ๓ พัฒนาโครงสร้างพื้นฐาน

๓.๒ กลยุทธ์ที่ ๒ พัฒนาโครงสร้างพื้นฐานเพื่อรองรับการเปลี่ยนแปลงและสนับสนุนเศรษฐกิจการท่องเที่ยวและการลงทุน

(๒) แผนงานเกษตรและชุมชน

ที่	โครงการ	วัตถุประสงค์	เป้าหมาย (ผลผลิตของโครงการ)	งบประมาณ				ตัวชี้วัด (KPI)	ผลที่คาดว่าจะได้รับ	หน่วยงานรับผิดชอบหลัก
				ปี ๒๕๖๖ (บาท)	ปี ๒๕๖๗ (บาท)	ปี ๒๕๖๘ (บาท)	ปี ๒๕๖๙ (บาท)			
๑	โครงการจัดซื้อระบบผลิตน้ำประปา (Water Treatment System) POG ระบบขนาดใหญ่น้ำประปา หมู่ที่ ๑ บ้านต้นกก ตำบลท่าจำปี	เพื่อปรับปรุงคุณภาพน้ำประปาให้ดีขึ้น	จัดซื้อระบบผลิตน้ำประปา (Water Treatment System) POG ระบบขนาดใหญ่น้ำประปา ๑๒๑ - ๓๐๐ คริวเรือน	๕,๒๐๐,๐๐๐	๕,๒๐๐,๐๐๐	๕,๒๐๐,๐๐๐	๕,๒๐๐,๐๐๐	ระบบผลิตน้ำประปา จำนวน ๑ แห่ง	ประชาชนมีน้ำประปาที่มีคุณภาพใช้อย่างเพียงพอ	ทต.ท่าจำปี/หน่วยงานที่เกี่ยวข้อง
๒	โครงการจัดซื้อระบบผลิตน้ำประปา (Water Treatment System) POG ระบบขนาดใหญ่น้ำประปา หมู่ที่ ๕ บ้านดู่ตันศรี ตำบลท่าจำปี	เพื่อปรับปรุงคุณภาพน้ำประปาให้ดีขึ้น	จัดซื้อระบบผลิตน้ำประปา (Water Treatment System) POG ระบบขนาดใหญ่น้ำประปา ๑๒๑ - ๓๐๐ คริวเรือน	๕,๒๐๐,๐๐๐	๕,๒๐๐,๐๐๐	๕,๒๐๐,๐๐๐	๕,๒๐๐,๐๐๐	ระบบผลิตน้ำประปา จำนวน ๑ แห่ง	ประชาชนมีน้ำประปาที่มีคุณภาพใช้อย่างเพียงพอ	ทต.ท่าจำปี/หน่วยงานที่เกี่ยวข้อง
๓	โครงการจัดซื้อระบบผลิตน้ำประปา (Water Treatment System) POG ระบบขนาดใหญ่น้ำประปา หมู่ที่ ๕ บ้านดู่ตันศรี ตำบลท่าจำปี	เพื่อปรับปรุงคุณภาพน้ำประปาให้ดีขึ้น	จัดซื้อระบบผลิตน้ำประปา (Water Treatment System) POG ระบบขนาดใหญ่น้ำประปา ๑๒๑ - ๓๐๐ คริวเรือน	๕,๒๐๐,๐๐๐	๕,๒๐๐,๐๐๐	๕,๒๐๐,๐๐๐	๕,๒๐๐,๐๐๐	ระบบผลิตน้ำประปา จำนวน ๑ แห่ง	ประชาชนมีน้ำประปาที่มีคุณภาพใช้อย่างเพียงพอ	ทต.ท่าจำปี/หน่วยงานที่เกี่ยวข้อง
๔	โครงการจัดซื้อระบบผลิตน้ำประปา (Water Treatment System) POG ระบบขนาดกลางน้ำประปา หมู่ที่ ๗ บ้านดู่ตันศรี ตำบลท่าจำปี	เพื่อปรับปรุงคุณภาพน้ำประปาให้ดีขึ้น	จัดซื้อระบบผลิตน้ำประปา (Water Treatment System) POG ระบบขนาดกลางน้ำประปา ๕๑ - ๑๒๐ คริวเรือน	๓,๓๐๐,๐๐๐	๓,๓๐๐,๐๐๐	๓,๓๐๐,๐๐๐	๓,๓๐๐,๐๐๐	ระบบผลิตน้ำประปา จำนวน ๑ แห่ง	ประชาชนมีน้ำประปาที่มีคุณภาพใช้อย่างเพียงพอ	ทต.ท่าจำปี/หน่วยงานที่เกี่ยวข้อง
๕	โครงการจัดซื้อระบบผลิตน้ำประปา (Water Treatment System) POG ระบบขนาดใหญ่น้ำประปา หมู่ที่ ๘ บ้านดู่ตันศรี ตำบลท่าจำปี	เพื่อปรับปรุงคุณภาพน้ำประปาให้ดีขึ้น	จัดซื้อระบบผลิตน้ำประปา (Water Treatment System) POG ระบบขนาดใหญ่น้ำประปา ๑๒๑ - ๓๐๐ คริวเรือน	๕,๒๐๐,๐๐๐	๕,๒๐๐,๐๐๐	๕,๒๐๐,๐๐๐	๕,๒๐๐,๐๐๐	ระบบผลิตน้ำประปา จำนวน ๑ แห่ง	ประชาชนมีน้ำประปาที่มีคุณภาพใช้อย่างเพียงพอ	ทต.ท่าจำปี/หน่วยงานที่เกี่ยวข้อง
๖	โครงการจัดซื้อระบบผลิตน้ำประปา (Water Treatment System) POG ระบบขนาดใหญ่น้ำประปา หมู่ที่ ๙ บ้านดู่ตันศรี ตำบลท่าจำปี	เพื่อปรับปรุงคุณภาพน้ำประปาให้ดีขึ้น	จัดซื้อระบบผลิตน้ำประปา (Water Treatment System) POG ระบบขนาดใหญ่น้ำประปา ๑๒๑ - ๓๐๐ คริวเรือน	๕,๒๐๐,๐๐๐	๕,๒๐๐,๐๐๐	๕,๒๐๐,๐๐๐	๕,๒๐๐,๐๐๐	ระบบผลิตน้ำประปา จำนวน ๑ แห่ง	ประชาชนมีน้ำประปาที่มีคุณภาพใช้อย่างเพียงพอ	ทต.ท่าจำปี/หน่วยงานที่เกี่ยวข้อง

รายละเอียดโครงการพัฒนา

แผนพัฒนาท้องถิ่น (พ.ศ. ๒๕๖๖ - ๒๕๗๐) ฉบับทบทวน

สำหรับโครงการที่เกินศักยภาพขององค์กรปกครองส่วนท้องถิ่นที่ใช้สำหรับการประสานแผนพัฒนาท้องถิ่น เทศบาลตำบลท่าจำปี อำเภอเมืองพะเยา จังหวัดพะเยา

ก. ยุทธศาสตร์ชาติ ๒๐ ปี ยุทธศาสตร์ที่ ๒ การสร้างความสามารถในการแข่งขัน

ข. แผนพัฒนาเศรษฐกิจและสังคมแห่งชาติ ฉบับที่ ๑๓ หมายความว่า ๕. ไทยเป็นประเทศการค้าการลงทุนและยุทธศาสตร์ทางโลจิสติกส์ที่สำคัญของภูมิภาค

ค. Sustainable Development Goals : SDGs เป้าหมายที่ ๙ สร้างโครงสร้างพื้นฐานที่มีความทนทาน ส่งเสริมการพัฒนาอุตสาหกรรมที่ครอบคลุมและ ยั่งยืน และส่งเสริมนวัตกรรม

เป้าประสงค์ที่ ๑ พัฒนาโครงสร้างพื้นฐานที่มีคุณภาพ เชื้อเพลิงได้ ยั่งยืนและมีความทนทาน ซึ่งรวมถึงโครงสร้าง พื้นฐานของภูมิภาคและที่ข้ามเขตแดน เพื่อสนับสนุนการพัฒนาทางเศรษฐกิจและความ เป็นอยู่ที่ดีของมนุษย์ โดยมุ่งเป้าไปที่การเข้าถึงได้ในราคาที่สามารถจ่ายได้และเท่าเทียมสำหรับทุกคน

ง. ยุทธศาสตร์จังหวัดที่ ๑ ส่งเสริมเกษตรปลอดภัยและการค้าการลงทุนเพื่อเพิ่มความสามารใน การแข่งขัน

จ. ยุทธศาสตร์การพัฒนาขององค์กรปกครองส่วนท้องถิ่นในเขตจังหวัดพะเยาที่ ๓ พัฒนาโครงสร้างพื้นฐาน

๓.ยุทธศาสตร์ที่ ๓ พัฒนาโครงสร้างพื้นฐาน

๓.๒ กลยุทธ์ที่ ๒ พัฒนาโครงสร้างพื้นฐานเพื่อรองรับการเปลี่ยนแปลงและสนับสนุนระบบเศรษฐกิจการท่องเที่ยวและการลงทุน

(๒) แผนงานคณะและชุมชน

ที่	โครงการ	วัตถุประสงค์	เป้าหมาย (ผลผลิตของโครงการ)	งบประมาณ				ตัวชี้วัด (KPI)	ผลที่คาดว่าจะได้รับ	หน่วยงานรับผิดชอบหลัก	
				ปี ๒๕๖๖ (บาท)	ปี ๒๕๖๗ (บาท)	ปี ๒๕๖๘ (บาท)	ปี ๒๕๖๙ (บาท)				ปี ๒๕๗๐ (บาท)
๗	โครงการจัดซื้อระบบผลิตน้ำประปา (Water Treatment System) POG ระบบขนาดกลาง หมู่ที่ ๑๐ บ้านห้วยเตียน ตำบลท่าจำปี	เพื่อปรับปรุงคุณภาพน้ำประปาให้ดีขึ้น	จัดซื้อระบบผลิตน้ำประปา (Water Treatment System) POG ระบบขนาดกลาง M รองรับ ๕๑ - ๑๒๐ คริวเรือน	๓,๓๐๐,๐๐๐	๓,๓๐๐,๐๐๐	๓,๓๐๐,๐๐๐	๓,๓๐๐,๐๐๐	๓,๓๐๐,๐๐๐	ระบบผลิตน้ำประปา จำนวน ๑ แห่ง	ประชาชนมีน้ำประปาที่มีคุณภาพใช้อย่างเพียงพอ	ทต.ท่าจำปี/ หน่วยงานที่เกี่ยวข้อง
๘	โครงการจัดซื้อระบบผลิตน้ำประปา (Water Treatment System) POG ระบบขนาดกลาง หมู่ที่ ๑๑ บ้านสายน้ำงาม ตำบลท่าจำปี	เพื่อปรับปรุงคุณภาพน้ำประปาให้ดีขึ้น	จัดซื้อระบบผลิตน้ำประปา (Water Treatment System) POG ระบบขนาดกลาง M รองรับ ๕๑ - ๑๒๐ คริวเรือน	๓,๓๐๐,๐๐๐	๓,๓๐๐,๐๐๐	๓,๓๐๐,๐๐๐	๓,๓๐๐,๐๐๐	๓,๓๐๐,๐๐๐	ระบบผลิตน้ำประปา จำนวน ๑ แห่ง	ประชาชนมีน้ำประปาที่มีคุณภาพใช้อย่างเพียงพอ	ทต.ท่าจำปี/ หน่วยงานที่เกี่ยวข้อง
๙	โครงการปรับปรุงระบบส่งน้ำประปาหมู่บ้าน หมู่ที่ ๒ บ้านดู่เหล่า	เพื่อปรับปรุงระบบส่งน้ำประปาภายในหมู่บ้าน	ปรับปรุงระบบประปาหมู่บ้าน พร้อมระบบส่งน้ำ ระยะทาง ๕,๐๐๐ ม.	-	๕,๕๐๐,๐๐๐	๕,๕๐๐,๐๐๐	๕,๕๐๐,๐๐๐	๕,๕๐๐,๐๐๐	ปรับปรุงระบบประปาหมู่บ้าน จำนวน ๑ แห่ง	ระบบประปามีประสิทธิภาพมากขึ้น	ทต.ท่าจำปี/ หน่วยงานที่เกี่ยวข้อง

รายละเอียดโครงการพัฒนา

แผนพัฒนาท้องถิ่น (พ.ศ. ๒๕๖๖ - ๒๕๗๐) ฉบับทบทวน
 สำหรับโครงการที่เกินศักยภาพขององค์กรปกครองส่วนท้องถิ่นที่ใช้สำหรับการประสานแผนพัฒนาท้องถิ่น
 เทศบาลตำบลท่าจำปี อำเภอเมืองพะเยา จังหวัดพะเยา

- ก. ยุทธศาสตร์ชาติ ๒๐ ปี ยุทธศาสตร์ที่ ๒ การสร้างความสามารถในการแข่งขัน
- ข. แผนพัฒนาเศรษฐกิจและสังคมแห่งชาติ ฉบับที่ ๑๓ หมวดนโยบายที่ ๔ ไทยเป็นประตูการค้าการลงทุนและยุทธศาสตร์ทางโลจิสติกส์ที่สำคัญของภูมิภาค
- ค. Sustainable Development Goals : SDGs เป้าหมายที่ ๙ สร้างโครงสร้างพื้นฐานที่มีคุณภาพ ส่งเสริมการพัฒนาระบบการขนส่งและส่งเสริมนวัตกรรม เป้าประสงค์ที่ ๑ พัฒนาโครงสร้างพื้นฐานที่มีคุณภาพ เชื้อถื้อได้ ยั่งยืนและมีความทนทาน ซึ่งรวมถึงโครงสร้าง พื้นฐานของภูมิภาคและที่ยั่งยืน และส่งเสริมนวัตกรรม
- ง. ยุทธศาสตร์จังหวัดที่ ๑ ส่งเสริมเกษตรปลอดภัยและการค้าการลงทุนเพื่อเพิ่มความสามารถในการแข่งขัน
- จ. ยุทธศาสตร์การพัฒนาขององค์กรปกครองส่วนท้องถิ่นในเขตจังหวัดพะเยาที่ ๓ พัฒนาโครงสร้างพื้นฐาน
- ๓. ยุทธศาสตร์ที่ ๓ พัฒนาโครงสร้างพื้นฐาน
- ๓.๒ กลยุทธ์ที่ ๒ พัฒนาโครงสร้างพื้นฐานเพื่อรองรับการเปลี่ยนแปลงและสนับสนุนระบบเศรษฐกิจการท่องเที่ยวและการลงทุน
- (๒) แผนงานเศรษฐกิจและชุมชน

ที่	โครงการ	วัตถุประสงค์	เป้าหมาย (ผลผลิตของโครงการ)	งบประมาณ					ตัวชี้วัด (KPI)	ผลที่คาดว่าจะได้รับ	หน่วยงานรับผิดชอบหลัก
				ปี ๒๕๖๖ (บาท)	ปี ๒๕๖๗ (บาท)	ปี ๒๕๖๘ (บาท)	ปี ๒๕๖๙ (บาท)	ปี ๒๕๗๐ (บาท)			
๑๐	โครงการติดตั้งระบบไฟฟ้าแสงสว่างถนนแบบโซลาร์เซลล์ ภายในตำบลท่าจำปี อำเภอเมืองพะเยา จังหวัดพะเยา	๑. เพื่อลดพื้นที่เสี่ยงภัยในเวลากลางคืน ๒. เพื่อให้การคมนาคม เป็นไปอย่างสะดวกปลอดภัย ๓. เพื่อลดปัญหาอาชญากรรมในพื้นที่	ติดตั้งระบบไฟฟ้าแสงสว่างถนนแบบโซลาร์เซลล์ ภายในตำบล ท่าจำปี จำนวน ๒๔๙ จุด ๑. บริเวณทางเข้าโรงเรียนชุมชนบ้านคุ้มท่า จำนวน ๑๐ จุด ๒. บริเวณทางสาย หมู่ที่ ๙ - สะพานแม่ฮ่อง จำนวน ๓๐ จุด ๓. บริเวณทางสาย หมู่ที่ ๔-หมู่ที่ ๕ ตำบลท่าจำปี จำนวน ๑๕ จุด ๔. บริเวณทางสาย หมู่ที่ ๑ - สะพานแม่ฮ่อง จำนวน ๑๓ จุด ๕. บริเวณทางสายหมู่ที่ ๓-หมู่ที่ ๑๑ ตำบลท่าจำปี จำนวน ๓๒ จุด ๖. บริเวณทางสายหมู่ที่ ๖-สันอ่างเก็บน้ำห้วยแม่คุ้ม จำนวน ๑๐๒ จุด ๗. บริเวณถนนสายหนองบัว ๑ หมู่ที่ ๖ ตำบลท่าจำปี - หมู่ที่ ๕ ตำบลใหม่ จำนวน ๑๕ จุด ๘. บริเวณถนนสายหนองบัว ๒ หมู่ที่ ๖ ตำบลท่าจำปี - หมู่ที่ ๕ ตำบลใหม่ จำนวน ๑๕ จุด ๙. บริเวณถนนสายพ.ก. ๑๐๐๐๔ บ้านคุ้มเหนือ - ตำบลบ้านใหม่ จำนวน ๑๕ จุด ๑๐. บริเวณถนนสายห้วยทรายขาว หมู่ที่ ๖ ตำบลท่าจำปี - หมู่ที่ ๕ ตำบลใหม่ จำนวน ๑๕ จุด	๑๒,๕๕๐,๐๐๐	๑๒,๕๕๐,๐๐๐	๑๒,๕๕๐,๐๐๐	๑๒,๕๕๐,๐๐๐	๑๒,๕๕๐,๐๐๐	ติดตั้งระบบไฟฟ้าแสงสว่างถนนแบบโซลาร์เซลล์ภายในตำบลท่าจำปีแล้วเสร็จ	๑. ประชาชนได้รับความสะดวก ปลอดภัย ในการเดินทางสัญจรไปมา ๒. ลดพื้นที่เสี่ยงภัยในพื้นที่ตำบลท่าจำปี ๓. ประชาชนพื้นที่ตำบลท่าจำปีมีความ	หน่วยงานรับผิดชอบหลัก ทต.ท่าจำปี/ อบจ.พะเยา
รวม ๑๐ โครงการ				๔๓,๑๕๐,๐๐๐	๕๒,๕๕๐,๐๐๐	๕๒,๕๕๐,๐๐๐	๕๒,๕๕๐,๐๐๐	๕๒,๕๕๐,๐๐๐	๕๒,๕๕๐,๐๐๐		

รายละเอียดโครงการพัฒนา
แผนพัฒนาท้องถิ่น (พ.ศ. ๒๕๖๖ - ๒๕๗๐) ฉบับทบทวน
สำหรับโครงการที่เกินศักยภาพการรองรับการประสานแผนพัฒนาท้องถิ่น
เทศบาลตำบลจําปี้ อำเภอเมืองพะเยา จังหวัดพะเยา

- ก. ยุทธศาสตร์ชาติ ๒๐ ปี ยุทธศาสตร์ที่ ๒ การสร้างความสามารถในการแข่งขัน
- ข. แผนพัฒนาเศรษฐกิจและสังคมแห่งชาติ ฉบับที่ ๑๓ หมวดภายใต้ ๕ ไทยเป็นประตูการค้าการลงทุนและยุทธศาสตร์ทางโลจิสติกส์ที่สำคัญของภูมิภาค
- ค. Sustainable Development Goals : SDGs เป้าหมายที่ ๙ สร้างโครงสร้างพื้นฐานที่มีความทนทาน ส่งเสริมการพัฒนาอุตสาหกรรมที่ครอบคลุมและ ยั่งยืน และส่งเสริมนวัตกรรม
- เป้าประสงค์ที่ ๑ พัฒนาโครงสร้างพื้นฐานที่มีคุณภาพ เพื่อได้ ชัยภูมิและมีความทนทาน ซึ่งรวมถึงโครงสร้าง พื้นฐานของภูมิภาคและที่ข้ามเขตแดน เพื่อสนับสนุนการพัฒนาทางเศรษฐกิจและความ เป็นอยู่ที่ดีของมนุษย์ โดยมีเป้าที่ทำการเข้าถึงได้ในราคาที่สามารถจ่ายได้และเท่าเทียมสำหรับทุกคน
- ง. ยุทธศาสตร์จังหวัดที่ ๑ ส่งเสริมเกษตรปลอดภัยและยกระดับคุณภาพชีวิตประชาชน
- จ. ยุทธศาสตร์การพัฒนาขององค์กรปกครองส่วนท้องถิ่นในเขตจังหวัดพะเยาที่ ๓ พัฒนาโครงสร้างพื้นฐาน
๓. ยุทธศาสตร์ที่ ๓ พัฒนาโครงสร้างพื้นฐาน

๓.๓ กลยุทธ์ที่ ๒ การพัฒนาแหล่งน้ำเพื่อการอุปโภค บริโภค และเพื่อเพิ่มประสิทธิภาพการผลิตด้านการเกษตรอย่างเพียงพอ

(๓) แผนงานการเกษตร

ที่	โครงการ	วัตถุประสงค์	เป้าหมาย (ผลผลิตของโครงการ)	งบประมาณ					ตัวชี้วัด (KPI)	ผลที่คาดว่าจะได้รับ	หน่วยงานรับผิดชอบหลัก
				๒๕๖๖ (บาท)	๒๕๖๗ (บาท)	๒๕๖๘ (บาท)	๒๕๖๙ (บาท)	๒๕๗๐ (บาท)			
๑	โครงการขุดลอกลำน้ำอิง หมู่ที่ ๑ ตำบลท่าจําปี้ (จากบ้านต้นกก หมู่ที่ ๑ ตำบลท่าจําปี้ - เขตติดต่อ หมู่ที่ ๙ ตำบลบ้านใหม่)	เพื่อให้ประชาชนมีน้ำใช้ สำหรับทำการเกษตรอย่างเพียงพอ	ขุดลอกลำน้ำขนาดกว้าง ๒๐-๒๕ เมตร ยาว ๒,๕๐๐ เมตร ลึกเฉลี่ย ๒.๕๐ เมตร	๕,๐๐๐,๐๐๐	๕,๐๐๐,๐๐๐	๕,๐๐๐,๐๐๐	๕,๐๐๐,๐๐๐	๕,๐๐๐,๐๐๐	ร้อยละ ๘๐ ของประชาชนในพื้นที่ที่ได้รับประโยชน์	ประชาชนมีน้ำใช้สำหรับทำการเกษตรอย่างเพียงพอ และป้องกันน้ำไหลทะลักเข้าท่วมบ้านเรือนประชาชน	ทต.ท่าจําปี้ / หน่วยงานที่เกี่ยวข้อง
๒	โครงการขุดลอกร่องยาว หมู่ที่ ๙	เพื่อให้ประชาชนมีน้ำใช้ สำหรับทำการเกษตรอย่างเพียงพอ	ขุดลอกลำน้ำขนาดกว้าง ๕ เมตร ยาว ๑,๐๐๐ ม. ลึก ๒ ม. พิกัด : ๕๘๗๖๕๖ E : ๒๑๒๗๕๕ N	๑,๐๐๐,๐๐๐	๑,๐๐๐,๐๐๐	๑,๐๐๐,๐๐๐	๑,๐๐๐,๐๐๐	๑,๐๐๐,๐๐๐	ร้อยละ ๘๐ ของประชาชนในพื้นที่ที่ได้รับประโยชน์	ประชาชนมีน้ำใช้สำหรับทำการเกษตรอย่างเพียงพอ และป้องกันน้ำไหลทะลักเข้าท่วมบ้านเรือนประชาชน	ทต.ท่าจําปี้ / หน่วยงานที่เกี่ยวข้อง
๓	โครงการขุดลอกบึง หมู่ที่ ๙	เพื่อให้ประชาชนมีน้ำใช้ สำหรับทำการเกษตรอย่างเพียงพอ	ขุดลอกลำน้ำขนาดกว้าง ๕๐ เมตร ยาว ๕๐๐ ม. ลึก ๓ ม. พิกัด : ๕๘๕๔๘๓ E : ๒๑๒๗๕๕ N	๒,๐๐๐,๐๐๐	๒,๐๐๐,๐๐๐	๒,๐๐๐,๐๐๐	๒,๐๐๐,๐๐๐	๒,๐๐๐,๐๐๐	ร้อยละ ๘๐ ของประชาชนในพื้นที่ที่ได้รับประโยชน์	ประชาชนมีน้ำใช้สำหรับทำการเกษตรอย่างเพียงพอ และป้องกันน้ำไหลทะลักเข้าท่วมบ้านเรือนประชาชน	ทต.ท่าจําปี้ / หน่วยงานที่เกี่ยวข้อง
๔	โครงการขุดลอกทุ่งสะแก หมู่ที่ ๑๑	เพื่อให้ประชาชนมีน้ำใช้ สำหรับทำการเกษตรอย่างเพียงพอ	ขุดลอกลำน้ำขนาดกว้าง ๕ เมตร ยาว ๒๕๐๐ ม. ลึก ๓ ม. พิกัด : ๕๘๕๔๘๓ E : ๒๑๒๗๐๒๔ N	๒,๐๐๐,๐๐๐	๒,๐๐๐,๐๐๐	๒,๐๐๐,๐๐๐	๒,๐๐๐,๐๐๐	๒,๐๐๐,๐๐๐	ร้อยละ ๘๐ ของประชาชนในพื้นที่ที่ได้รับประโยชน์	ประชาชนมีน้ำใช้สำหรับทำการเกษตรอย่างเพียงพอ และป้องกันน้ำไหลทะลักเข้าท่วมบ้านเรือนประชาชน	ทต.ท่าจําปี้ / หน่วยงานที่เกี่ยวข้อง

รายละเอียดโครงการพัฒนา

แผนพัฒนาท้องถิ่น (พ.ศ. ๒๕๖๖ - ๒๕๗๐) ฉบับทบทวน

สำหรับโครงการที่เกินศักยภาพขององค์กรปกครองส่วนท้องถิ่นที่ส่งสำหรับการประสานแผนพัฒนาท้องถิ่น

เทศบาลตำบลท่าจำปี อำเภอเมืองพะเยา จังหวัดพะเยา

ก. ยุทธศาสตร์ชาติ ๒๐ ปี ยุทธศาสตร์ที่ ๒ การสร้างความสามารถในการแข่งขัน

ข. แผนพัฒนาเศรษฐกิจและสังคมแห่งชาติ ฉบับที่ ๑๓ หมายเหตุที่ ๕ ไทยเป็นประตูการค้าการลงทุนและยุทธศาสตร์ทางโลจิสติกส์ที่สำคัญของภูมิภาค

ค. Sustainable Development Goals : SDGs เป้าหมายที่ ๙ สร้างโครงสร้างพื้นฐานที่มีความทนทาน ส่งเสริมการพัฒนาอุตสาหกรรมที่ครอบคลุมและ ยั่งยืน และส่งเสริมนวัตกรรม

เป้าประสงค์ที่ ๑ พัฒนาโครงสร้างพื้นฐานที่มีคุณภาพ เชื่อถือได้ ยั่งยืนและมีคุณภาพ ซึ่งรวมถึงโครงสร้าง พื้นฐานของภูมิภาคและที่ข้ามเขตแดน เพื่อสนับสนุนการพัฒนาทางเศรษฐกิจและความ เป็นอยู่ที่ดีของมนุษย์ โดยมุ่งเป้าไปที่การเข้าถึงได้ในราคาที่สามารถจ่ายได้และเท่าเทียมสำหรับทุกคน

ง. ยุทธศาสตร์จังหวัดที่ ๑ ส่งเสริมเกษตรปลอดภัยและการค้าการลงทุนเพื่อเพิ่มความเสมอภาคในการแข่งขัน

จ. ยุทธศาสตร์การพัฒนาองค์กรปกครองส่วนท้องถิ่นในเขตจังหวัดพะเยาที่ ๓ พัฒนาโครงสร้างพื้นฐาน

๓. ยุทธศาสตร์ที่ ๓ พัฒนาโครงสร้างพื้นฐาน

๓.๓ กลยุทธ์ที่ ๒ การพัฒนาแหล่งน้ำเพื่อการอุปโภค บริโภค และเพื่อเพิ่มประสิทธิภาพการผลิตด้านการเกษตรอย่างเพียงพอ

(๓) แผนงานการเกษตร

ที่	โครงการ	วัตถุประสงค์	เป้าหมาย (ผลผลิตของโครงการ)	งบประมาณ					ตัวชี้วัด (KPI)	ผลที่คาดว่าจะได้รับ	หน่วยงานรับผิดชอบหลัก
				๒๕๖๖ (บาท)	๒๕๖๗ (บาท)	๒๕๖๘ (บาท)	๒๕๖๙ (บาท)	๒๕๗๐ (บาท)			
๕	โครงการขุดลอกลำห้วยเคียน หมู่ที่ ๑๐	เพื่อให้ประชาชนมีน้ำใช้ สำหรับทำการเกษตรอย่าง เพียงพอ	ขุดลอกลำน้ำ ขนาดกว้าง ๗ เมตร ยาว ๓,๐๐๐ ม. ลึก ๓ ม. พิกัด : ๕๘๖๔๕๐ E : ๒๑๒๗๒๓ N	๓,๐๐๐,๐๐๐	๓,๐๐๐,๐๐๐	๓,๐๐๐,๐๐๐	๓,๐๐๐,๐๐๐	๓,๐๐๐,๐๐๐	ร้อยละ ๘๐ ของ ประชาชนในพื้นที่ ได้รับประโยชน์	ประชาชนมีน้ำใช้สำหรับ ทำการเกษตรอย่างเพียงพอ และป้องกันน้ำไหลทะลัก เข้าท่วมบ้านเรือนประชาชน	ทต.ท่าจำปี /หน่วยงานที่ เกี่ยวข้อง
๖	โครงการขุดลอกกองควาย หมู่ที่ ๑๑	เพื่อให้ประชาชนมีน้ำใช้ สำหรับทำการเกษตร อย่างเพียงพอ	ขุดลอกลำน้ำ ขนาดกว้าง ๔ เมตร ยาว ๑,๕๐๐ ม. ลึก ๒ ม. พิกัด : ๕๘๔๔๒๕ E : ๒๑๒๗๔๐๔ N	๑,๐๐๐,๐๐๐	๑,๐๐๐,๐๐๐	๑,๐๐๐,๐๐๐	๑,๐๐๐,๐๐๐	๑,๐๐๐,๐๐๐	ร้อยละ ๘๐ ของ ประชาชนในพื้นที่ ได้รับประโยชน์	ประชาชนมีน้ำใช้สำหรับ ทำการเกษตรอย่างเพียงพอ และป้องกันน้ำไหลทะลัก เข้าท่วมบ้านเรือนประชาชน	ทต.ท่าจำปี /หน่วยงานที่ เกี่ยวข้อง
๗	โครงการขุดลอกหนองเป็ง หมู่ที่ ๑๑	เพื่อให้ประชาชนมีน้ำใช้ สำหรับทำการเกษตร อย่างเพียงพอ	ขุดลอกหนองเป็ง ขนาดกว้าง ๑๕๐ เมตร ยาว ๑๕๐ ม. ลึก ๓ ม. พิกัด : ๕๘๘๔๘๓ E : ๒๑๒๗๔๕๕ N	๒,๐๐๐,๐๐๐	๒,๐๐๐,๐๐๐	๒,๐๐๐,๐๐๐	๒,๐๐๐,๐๐๐	๒,๐๐๐,๐๐๐	ร้อยละ ๘๐ ของ ประชาชนในพื้นที่ ได้รับประโยชน์	ประชาชนมีน้ำใช้สำหรับ ทำการเกษตรอย่างเพียงพอ และป้องกันน้ำไหลทะลัก เข้าท่วมบ้านเรือนประชาชน	ทต.ท่าจำปี /หน่วยงานที่ เกี่ยวข้อง

รายละเอียดโครงการพัฒนา
แผนพัฒนาท้องถิ่น (พ.ศ. ๒๕๖๖ - ๒๕๗๐) ฉบับทบทวน
สำหรับโครงการที่เกี่ยกับกรอบของปีครองส่วนท้องถิ่นที่เข้ารับการประสานแผนพัฒนาท้องถิ่น
เทศบาลตำบลท่าจำปี อำเภอเมืองพะเยา จังหวัดพะเยา

- ก. ยุทธศาสตร์ชาติ ๒๐ ปี ยุทธศาสตร์ที่ ๒ การสร้างความสามารถในการแข่งขัน
- ข. แผนพัฒนาเศรษฐกิจและสังคมแห่งชาติ ฉบับที่ ๑๓ หมวดภายใต้ที่ ๕ ไทยเป็นประเทศอุตสาหกรรมและอุตสาหกรรมที่ผลิตสินค้าสำคัญของภูมิภาค
- ค. Sustainable Development Goals : SDGs เป้าหมายที่ ๙ สร้างโครงสร้างพื้นฐานที่มีความทนทาน ส่งเสริมการพัฒนาอุตสาหกรรมที่ครอบคลุมและ ยั่งยืน และส่งเสริมนวัตกรรม
- เป้าประสงค์ที่ ๑ พัฒนาโครงสร้างพื้นฐานที่มีคุณภาพ เพื่อได้ ยั่งยืนและมีความทนทาน ซึ่งรวมถึงโครงสร้าง พื้นฐานของภูมิภาคและที่ข้ามเขตแดน เพื่อสนับสนุนการพัฒนาทางเศรษฐกิจและความ เป็นอยู่ที่ดีของมนุษย์ โดยมีเป้าที่การเข้าถึงได้ในราคาที่สามารถจ่ายได้และเท่าเทียมสำหรับทุกคน
- ง. ยุทธศาสตร์จังหวัดที่ ๑ ส่งเสริมเกษตรปลอดภัยและการค้าการลงทุนเพื่อเพิ่มความสามารถในการแข่งขัน
- จ. ยุทธศาสตร์การพัฒนาขององค์กรปกครองส่วนท้องถิ่นในเขตจังหวัดพะเยาที่ ๓ พัฒนาโครงสร้างพื้นฐาน
- ๓. ยุทธศาสตร์ที่ ๓ พัฒนาโครงสร้างพื้นฐาน

๓.๓ กลยุทธ์ที่ ๒ การพัฒนาแหล่งน้ำเพื่อการอุปโภค บริโภค และเพื่อเพิ่มประสิทธิภาพการผลิตด้านการเกษตรอย่างเพียงพอ

(๓) แผนงานการเกษตร

ที่	โครงการ	วัตถุประสงค์	เป้าหมาย (ผลผลิตของโครงการ)	งบประมาณ					ตัวชี้วัด (KPI)	ผลที่คาดว่าจะ ได้รับ	หน่วยงาน รับผิดชอบหลัก
				๒๕๖๖ (บาท)	๒๕๖๗ (บาท)	๒๕๖๘ (บาท)	๒๕๖๙ (บาท)	๒๕๗๐ (บาท)			
๘	โครงการขุดลอกลำเหมือง สันป่าหวาย หมู่ที่ ๖	เพื่อให้ประชาชนมีน้ำใช้ สำหรับการเกษตร อย่างเพียงพอ	ขุดลอกลำเหมืองขนาด กว้าง ๘ ม. ลึกเฉลี่ย ๓ ม. ยาว ๕๐๐ ม.	๕๐๐,๐๐๐	๕๐๐,๐๐๐	๕๐๐,๐๐๐	๕๐๐,๐๐๐	๕๐๐,๐๐๐	ร้อยละ ๘๐ ของ ประชาชนในพื้นที่ ได้รับประโยชน์	ประชาชนมีน้ำใช้สำหรับ ทำการเกษตรอย่าง เพียงพอ	ทต.ท่าจำปี /หน่วยงานที่ เกี่ยวข้อง
๙	โครงการปรับปรุงลำห้วยแม่ตุ้ม หมู่ที่ ๔-๕-๖	เพื่อให้ประชาชนมีน้ำใช้ สำหรับการเกษตร อย่างเพียงพอ	ปรับปรุงลำน้ำห้วยแม่ตุ้ม ขนาดกว้าง ๑๒ เมตร ยาว ยาว ๓,๐๐๐ ม. ลึก ๒ ม.	๑๕,๐๐๐,๐๐๐	๑๕,๐๐๐,๐๐๐	๑๕,๐๐๐,๐๐๐	๑๕,๐๐๐,๐๐๐	๑๕,๐๐๐,๐๐๐	ร้อยละ ๘๐ ของ ประชาชนในพื้นที่ ได้รับประโยชน์	ประชาชนมีน้ำใช้สำหรับ ทำการเกษตรอย่าง เพียงพอ	ทต.ท่าจำปี /หน่วยงานที่ เกี่ยวข้อง
๑๐	โครงการวางท่อส่งน้ำ หมู่ที่ ๘ บ้าน ตุ้มไร่ (จากอ่างเก็บน้ำแม่ตุ้ม - หลัง สถานีอนามัย หมู่ที่ ๔)	เพื่อให้ประชาชนมีน้ำใช้ สำหรับการเกษตรอย่าง เพียงพอ	วางท่อส่งน้ำเหล็ก ขนาด ๒ " ยาว 2,500 เมตร	-	๒,๕๐๐,๐๐๐	๒,๕๐๐,๐๐๐	๒,๕๐๐,๐๐๐	๒,๕๐๐,๐๐๐	ระยะทางที่ก่อสร้าง แล้วเสร็จ	ประชาชนมีน้ำใช้สำหรับ ทำการเกษตรอย่าง เพียงพอ	ทต.ท่าจำปี/ หน่วยงานที่ เกี่ยวข้อง
๑๑	โครงการขุดลอกขยคลองร่องตุ้ม พร้อมก่อสร้างลำเหมืองพืงตอนกรี๊ด และถนน คล. หมู่ที่ ๘ บ้านตุ้มไร่ ตำบลท่าจำปี	เพื่อให้มีน้ำใช้สำหรับทำ การเกษตรอย่างเพียงพอและ ป้องกันน้ำไหลทะลักเข้า บ้านเรือนหรือที่นา	ขุดลอกร่องตุ้ม จำนวน ๓ จุด ข้างละ ๑ ม. ยาว ๑,๒๐๐ ม. ลึก ๒.๕ ม. จุดที่ ๑ กว้าง ๒.๕ เมตร ยาว ๙๐๐ เมตร จุดที่ ๒ กว้าง ๒.๕ เมตร ยาว ๑๐๐๐ เมตร จุดที่ ๓ กว้าง ๒.๕ เมตร ยาว ๙๐๐ เมตร พร้อมก่อสร้างถนนขนาด กว้าง ๔.๐๐ ม.	-	๕,๐๐๐,๐๐๐	๕,๐๐๐,๐๐๐	๕,๐๐๐,๐๐๐	๕,๐๐๐,๐๐๐	ระยะทางที่ก่อสร้างแล้ว เสร็จ	มีน้ำใช้สำหรับทำ การเกษตรอย่างเพียงพอ และป้องกันน้ำไหลทะลัก เข้าบ้านเรือนหรือที่นา	ทต.ท่าจำปี/ หน่วยงานที่ เกี่ยวข้อง

รายละเอียดโครงการพัฒนา
แผนพัฒนาท้องถิ่น (พ.ศ. ๒๕๖๖ - ๒๕๗๐) ฉบับพัฒนา
สำหรับโครงการที่เกี่ยกับภาพขององค์การบริหารส่วนท้องถิ่นที่ใช้สำหรับกาประเมินพัฒนาท้องถิ่น
เทศบาลตำบลท่าจำปี อำเภอเมืองพะเยา จังหวัดพะเยา

- ก. ยุทธศาสตร์ชาติ ๒๐ ปี ยุทธศาสตร์ที่ ๒ การสร้างความสามารถในการแข่งขัน
- ข. แผนพัฒนาเศรษฐกิจและสังคมแห่งชาติ ฉบับที่ ๑๓ หมวดภายใต้ ๕ ไทยเป็นประตูการค้าการลงทุนและยุทธศาสตร์ทางโลจิสติกส์ที่สำคัญของภูมิภาค
- ค. Sustainable Development Goals : SDGs เป้าหมายที่ ๙ สร้างโครงสร้างพื้นฐานที่มีความทนทาน ส่งเสริมการพัฒนาอุตสาหกรรมที่ยั่งยืน และส่งเสริมนวัตกรรม
- ง. ยุทธศาสตร์จังหวัดที่ ๑ พัฒนาโครงสร้างพื้นฐานที่มีคุณภาพ เชื่อมโยงได้ ยั่งยืนและมีความทนทาน ซึ่งรวมถึงโครงสร้าง พื้นฐานของภูมิภาคและที่ข้ามเขตแดน เพื่อสนับสนุนการพัฒนาทางเศรษฐกิจและความยั่งยืน โดยมุ่งเป้าที่การเข้าถึงได้ในราคาที่สามารถจ่ายได้และเท่าเทียมสำหรับทุกคน
- จ. ยุทธศาสตร์การพัฒนาขององค์การบริหารส่วนท้องถิ่นในเขตจังหวัดพะเยาที่ ๓ พัฒนาโครงสร้างพื้นฐาน
๓. ยุทธศาสตร์ที่ ๓ พัฒนาโครงสร้างพื้นฐาน

๓.๓ กลยุทธ์ที่ ๒ การพัฒนาแหล่งน้ำเพื่อการอุปโภค บริโภค และเพื่อเพิ่มประสิทธิภาพการผลิตด้านการเกษตรอย่างเพียงพอ

(๓) แผนงานการเกษตร

ที่	โครงการ	วัตถุประสงค์	เป้าหมาย (ผลผลิตของโครงการ)	งบประมาณ					ตัวชี้วัด (KPI)	ผลที่คาดว่าจะ ได้รับ	หน่วยงาน รับผิดชอบหลัก
				๒๕๖๖ (บาท)	๒๕๖๗ (บาท)	๒๕๖๘ (บาท)	๒๕๖๙ (บาท)	๒๕๗๐ (บาท)			
๑๒	โครงการก่อสร้างฝายขอยซีเมนต์ ภายในลำเหมืองรองตัม หมู่ที่ ๘ บ้านคุ้มไร่ ตำบลท่าจำปี	เพื่อแก้ปัญหาความเดือดร้อน ของประชาชนจากการขาดน้ำ สำหรับทำการเกษตร	ก่อสร้างฝายฯ ขนาดกว้าง ๒๕. ม. ลึก ๓.๐๐ ม.	-	๕๐๐,๐๐๐	๕๐๐,๐๐๐	๕๐๐,๐๐๐	๕๐๐,๐๐๐	ฝายฯ จำนวน ๑ แห่ง	ประชาชนมีน้ำใช้สำหรับทำ การเกษตรอย่างเพียงพอ	ทต.ท่าจำปี/ หน่วยงานที่ เกี่ยวข้อง
๑๓	โครงการก่อสร้างฝายขอยซีเมนต์ ภายในลำเหมืองรองตัม หมู่ที่ ๘ บ้านคุ้มไร่ ตำบลท่าจำปี	เพื่อแก้ปัญหาความเดือดร้อน ของประชาชนจากการขาด	ก่อสร้างฝายฯ ขนาดกว้าง ๘.๐๐ ม. ลึก ๒.๕๐ ม.	-	๑๕๐,๐๐๐	๑๕๐,๐๐๐	๑๕๐,๐๐๐	๑๕๐,๐๐๐	ฝายฯ จำนวน ๑ แห่ง	ประชาชนมีน้ำใช้สำหรับทำ การเกษตรอย่างเพียงพอ	ทต.ท่าจำปี/ หน่วยงานที่ เกี่ยวข้อง
๑๔	โครงการขุดลอกลำเหมือง หมู่ที่ ๑๑ (จากทุ่งโล๊ะ - ทุ่งแสง)	เพื่อให้มีน้ำใช้สำหรับการเกษตร อย่างเพียงพอและป้องกันน้ำไหล ทะลักเข้าบ้านเรือนหรือที่นา	ขุดลอกลำเหมือง ลึกเฉลี่ย ๑.๐๐ ม. ก้นกว้าง เฉลี่ย ๒.๐๐ ม. ยาว ๓.๐๐๐ ม.	-	๖,๐๐๐,๐๐๐	๖,๐๐๐,๐๐๐	๖,๐๐๐,๐๐๐	๖,๐๐๐,๐๐๐	ระยะทางที่ก่อสร้าง แล้วเสร็จ	มีน้ำใช้สำหรับทำการเกษตร อย่างเพียงพอและป้องกัน น้ำไหลทะลักเข้าบ้านเรือน	ทต.ท่าจำปี/ หน่วยงานที่ เกี่ยวข้อง
๑๕	โครงการก่อสร้างแก้มลิงสำหรับกัก เก็บน้ำ (ลำห้วยเคียน) หมู่ที่ ๑๐ บ้านห้วยเคียน	เพื่อให้ประชาชนมีน้ำใช้ สำหรับทำการเกษตรอย่าง เพียงพอ	ขนาดกว้าง ๑๕.๐๐ - ๓๐.๐๐ ม. ยาว ๒๒๐.๐๐ ม. ลึกเฉลี่ย ๒.๕๐ เมตร	-	๒,๐๐๐,๐๐๐	๒,๐๐๐,๐๐๐	๒,๐๐๐,๐๐๐	๒,๐๐๐,๐๐๐	แก้มลิง จำนวน ๑ แห่ง	ประชาชนมีน้ำใช้สำหรับทำ การเกษตรอย่างเพียงพอ	ทต.ท่าจำปี/ หน่วยงานที่ เกี่ยวข้อง
รวม ๑๕ โครงการ				๒๖,๕๐๐,๐๐๐	๔๗,๖๕๐,๐๐๐	๔๗,๑๕๐,๐๐๐	๔๗,๖๕๐,๐๐๐	๔๗,๖๕๐,๐๐๐			

บัญชีครุภัณฑ์

สำหรับที่ไม่ได้ดำเนินการจัดเป็นโครงการพัฒนาท้องถิ่น
แผนพัฒนาท้องถิ่น (พ.ศ. ๒๕๖๖ - ๒๕๗๐) ฉบับทบทวน
เทศบาลตำบลท่าจำปี อำเภอเมืองพะเยา จังหวัดพะเยา
ประเภทครุภัณฑ์

๑.ประเภทครุภัณฑ์คอมพิวเตอร์หรืออิเล็กทรอนิกส์

๑.๑ กลยุทธ์ที่ ๕ พัฒนาบุคลากรให้มีความรู้ความสามารถและประสบการณ์ เพื่อให้สามารถปฏิบัติงานอย่างมีประสิทธิภาพ
(๑)แผนงานบริหารงานทั่วไป

ที่	ครุภัณฑ์	เป้าหมาย (ผลผลิตของครุภัณฑ์)	งบประมาณ					ผลที่คาดว่าจะได้รับ	หน่วยงาน รับผิดชอบหลัก
			ปี ๒๕๖๖ (บาท)	ปี ๒๕๖๗ (บาท)	ปี ๒๕๖๘ (บาท)	ปี ๒๕๖๙ (บาท)	ปี ๒๕๗๐ (บาท)		
๑	ครุภัณฑ์คอมพิวเตอร์	เครื่องคอมพิวเตอร์ สำหรับงานประมวลผล แบบที่ ๑ จอแสดงภาพไม่น้อยกว่า ๑๙ นิ้ว) ปี ๒๕๖๖ จำนวน ๒ เครื่อง ปี ๒๕๖๗- ๒๕๗๐ ปีละ จำนวน ๒ เครื่อง ราคาตามเกณฑ์กลางและคุณลักษณะพื้นฐาน ครุภัณฑ์คอมพิวเตอร์ กระทรวงเทคโนโลยี	๔๘,๐๐๐	๔๘,๐๐๐	๔๘,๐๐๐	๔๘,๐๐๐	๔๘,๐๐๐	การปฏิบัติงาน เกิดผลสัมฤทธิ์มากขึ้น	สำนักปลัด
๒	ครุภัณฑ์สำนักงาน	เครื่องคอมพิวเตอร์ สำหรับงานประมวลผล แบบที่ ๒ จอแสดงภาพไม่น้อยกว่า ๑๙ นิ้ว) ราคาตามเกณฑ์กลางและคุณลักษณะพื้นฐาน ครุภัณฑ์คอมพิวเตอร์ กระทรวงเทคโนโลยี สารสนเทศและการสื่อสาร ปี ๒๕๖๗ จำนวน ๒ เครื่อง, ปี ๒๕๖๘ = ๒ เครื่อง ปี ๒๕๖๙ จำนวน ๒ เครื่อง ราคาตามเกณฑ์กลางและคุณลักษณะพื้นฐาน ครุภัณฑ์คอมพิวเตอร์ กระทรวงเทคโนโลยี	-	๓๕,๐๐๐	๓๕,๐๐๐	๓๕,๐๐๐	-	การปฏิบัติงาน เกิดผลสัมฤทธิ์มากขึ้น	สำนักปลัด
๓	ครุภัณฑ์คอมพิวเตอร์	เครื่องพิมพ์แบบฉีดหมึกพร้อมติดตั้งหมึกพิมพ์ (Ink Tank Printer) ราคาเครื่องละ ๔,๓๐๐บาท ปี ๒๕๖๖ จำนวน ๒ เครื่อง ปี ๒๕๖๗ จำนวน ๒ เครื่อง ปี ๒๕๖๘, ๒๕๖๙ ปีละ จำนวน ๒ เครื่อง ปี ๒๕๗๐ จำนวน ๒ เครื่อง	๘,๖๐๐	๘,๖๐๐	๘,๖๐๐	๘,๖๐๐	๘,๖๐๐	การปฏิบัติงาน เกิดผลสัมฤทธิ์มากขึ้น	สำนักปลัด

บัญชีครุภัณฑ์

สำหรับที่ไม่ได้ดำเนินการจัดเป็นโครงการพัฒนาท้องถิ่น
แผนพัฒนาท้องถิ่น (พ.ศ. ๒๕๖๖ - ๒๕๗๐) ฉบับทบทวน
เทศบาลตำบลท่าจำปี อำเภอมะนังพะเยา จังหวัดพะเยา
ประเภทครุภัณฑ์

๑.ประเภทครุภัณฑ์คอมพิวเตอร์หรืออิเล็กทรอนิกส์

๑.๑ กลยุทธ์ที่ ๕ พัฒนาศักยภาพและประสิทธิภาพปฏิบัติงานอย่างมีประสิทธิภาพ

(๑)แผนงานบริหารงานทั่วไป

ที่	ครุภัณฑ์	เป้าหมาย (ผลผลิตของครุภัณฑ์)	งบประมาณ					ปี ๒๕๖๐ (บาท)	ผลที่คาดว่าจะได้รับ	หน่วยงาน รับผิดชอบหลัก
			ปี ๒๕๖๖ (บาท)	ปี ๒๕๖๗ (บาท)	ปี ๒๕๖๘ (บาท)	ปี ๒๕๖๙ (บาท)	ปี ๒๕๗๐ (บาท)			
๔	เครื่องสำรองไฟฟ้า	เครื่องสำรองไฟฟ้า ขนาด ๘๐๐ VA ราคาเครื่องละ ๒,๕๐๐ บาท ปี ๒๕๖๖ จำนวน ๒ เครื่อง ปี ๒๕๖๗ จำนวน ๒ เครื่อง	๕,๐๐๐	-	-	-	-	การปฏิบัติงาน เกิดผลสัมฤทธิ์มากขึ้น	สำนักปลัด	
๕	เครื่องคอมพิวเตอร์	จัดซื้อเครื่องคอมพิวเตอร์โน้ตบุ๊ก จำนวน ๑ ชุด (สำหรับประมวลผล) ราคาตามเกณฑ์กลางและคุณลักษณะพื้นฐาน ครุภัณฑ์คอมพิวเตอร์ กระทรวงเทคโนโลยี สารสนเทศและการสื่อสาร	๒๓,๐๐๐	-	-	-	-	การปฏิบัติงาน เกิดผลสัมฤทธิ์มากขึ้น	สำนักปลัด	
๖	เครื่องคอมพิวเตอร์	เครื่องคอมพิวเตอร์ สำหรับงานประมวลผล แบบที่ ๑ จอแสดงภาพไม่น้อยกว่า ๑๙ นิ้ว) ปี ๒๕๖๖ จำนวน ๒ เครื่อง ปี ๒๕๖๘ จำนวน ๑ เครื่อง ปี ๒๕๖๙ จำนวน ๑ เครื่อง ราคาตามเกณฑ์กลางและคุณลักษณะพื้นฐาน ครุภัณฑ์คอมพิวเตอร์ กระทรวงเทคโนโลยี	๔๘,๐๐๐	-	๒๔,๐๐๐	-	๒๔,๐๐๐	การปฏิบัติงาน เกิดผลสัมฤทธิ์มากขึ้น	กองคลัง	
รวม			๑๓๒,๖๐๐	๖๑,๖๐๐	๑๑๕,๖๐๐	๘๓,๐๐๐	๘๐,๖๐๐			

๒.ประเภทครุภัณฑ์การเกษตร

๒.๑ กลยุทธ์ พัฒนาศักยภาพและเพิ่มประสิทธิภาพการดำเนินงานขององค์กร

(๑)แผนงานการเกษตร

๑	ครุภัณฑ์การเกษตร	จัดซื้อรถพ่วงแทรกเตอร์ชนิดขับเคลื่อน ๔ ล้อ ขนาด ๘๕ แรงม้าพร้อมอุปกรณ์ตัดหญ้า ตามราคาบัญชีมาตรฐานครุภัณฑ์	๑,๕๐๐,๐๐๐	๑,๕๐๐,๐๐๐	๑,๕๐๐,๐๐๐	๑,๕๐๐,๐๐๐	๑,๕๐๐,๐๐๐	การปฏิบัติงาน เกิดผลสัมฤทธิ์มากขึ้น	กองช่าง
รวม			๑,๕๐๐,๐๐๐	๑,๕๐๐,๐๐๐	๑,๕๐๐,๐๐๐	๑,๕๐๐,๐๐๐	๑,๕๐๐,๐๐๐		

บัญชีครุภัณฑ์

สำหรับที่ไม่ได้ดำเนินการจัดเป็นโครงการพัฒนาท้องถิ่น
แผนพัฒนาท้องถิ่น (พ.ศ. ๒๕๖๖ - ๒๕๗๐) ฉบับทบทวน
เทศบาลตำบลท่าจำปี อำเภอเมืองพะเยา จังหวัดพะเยา
ประเภทครุภัณฑ์

๓.ประเภทครุภัณฑ์ครุภัณฑ์สำนักงาน

๓.๑ กัลยภัณฑ์ ๕ พัฒนาศักยภาพให้มีความรู้ความเข้าใจปฏิบัติงานอย่างมีประสิทธิภาพ
(๑)แผนงานบริหารงานทั่วไป

ที่	ครุภัณฑ์	เป้าหมาย (ผลผลิตของครุภัณฑ์)	งบประมาณ					ผลที่คาดว่าจะได้รับ	หน่วยงาน รับผิดชอบหลัก	
			ปี ๒๕๖๖ (บาท)	ปี ๒๕๖๗ (บาท)	ปี ๒๕๖๘ (บาท)	ปี ๒๕๖๙ (บาท)	ปี ๒๕๗๐ (บาท)			
๑	เครื่องปรับอากาศแบบแยกส่วน	จัดซื้อเครื่องปรับอากาศแบบแยกส่วน แบบติดผนังขนาด ๑๘,๐๐๐ บีทียู จำนวน ๔ เครื่องๆละ ๒๑,๐๐๐ บาท ปี ๒๕๖๖ เครื่อง, ปี ๒๕๖๗ เครื่อง, ปี ๒๕๖๘ เครื่อง *ราคาตามบัญชีมาตรฐานครุภัณฑ์กำหนด	-	๔๒,๐๐๐	๒๑,๐๐๐	๒๑,๐๐๐	๒๑,๐๐๐	-	การปฏิบัติงาน เกิดผลสัมฤทธิ์มากขึ้น	สำนักปลัด
๒	เครื่องปรับอากาศแบบแยกส่วน	จัดซื้อเครื่องปรับอากาศแบบแยกส่วน แบบติดผนังขนาด ๒๔,๐๐๐ บีทียู ปีละ จำนวน ๒ เครื่องๆละ ๒๘,๐๐๐ บาท *ราคาตามบัญชีมาตรฐานครุภัณฑ์กำหนด	๕๖,๐๐๐	๕๖,๐๐๐	๕๖,๐๐๐	๕๖,๐๐๐	๕๖,๐๐๐	๕๖,๐๐๐	การปฏิบัติงาน เกิดผลสัมฤทธิ์มากขึ้น	สำนักปลัด
๓	โต๊ะรับประทานอาหารสำหรับเด็กเล็ก	จัดซื้อโต๊ะรับประทานอาหารสำหรับเด็กเล็ก แบบแยกหน้าโต๊ะและที่นั่ง จำนวน ๘ ชุดๆละ ๘,๐๐๐ บาท	๖๔,๐๐๐	๖๔,๐๐๐	๖๔,๐๐๐	๖๔,๐๐๐	๖๔,๐๐๐	๖๔,๐๐๐	เด็กมีโต๊ะสำหรับรับประทานอาหาร ที่เหมาะสม	สำนักปลัด
๔	เครื่องปรับอากาศแบบแยกส่วน	จัดซื้อเครื่องปรับอากาศแบบแยกส่วน ขนาด ๒๐,๐๐๐ บีทียู จำนวน ๓ เครื่อง (ศูนย์พัฒนาเด็กเล็ก)	๑๒๐,๐๐๐	๑๒๐,๐๐๐	๑๒๐,๐๐๐	๑๒๐,๐๐๐	-	-	การปฏิบัติงาน เกิดผลสัมฤทธิ์มากขึ้น	สำนักปลัด
รวม			๒๔๐,๐๐๐	๒๕๒,๐๐๐	๒๖๑,๐๐๐	๒๖๑,๐๐๐	๑๔๑,๐๐๐	๑๒๐,๐๐๐		

บัญชีครุภัณฑ์

สำหรับที่ไม่ได้ดำเนินการจัดเป็นโครงการพัฒนาท้องถิ่น
แผนพัฒนาท้องถิ่น (พ.ศ. ๒๕๖๖ - ๒๕๗๐) ฉบับทบทวน
เทศบาลตำบลท่าจำปี อำเภอเมืองพะเยา จังหวัดพะเยา
ประเภทครุภัณฑ์

๓.ประเภทครุภัณฑ์ครุภัณฑ์สำนักงาน

๓.๑ กลยุทธ์ พัฒนาศักยภาพและเพิ่มประสิทธิภาพการดำเนินงานขององค์กร

(๑)แผนงานบริหารงานทั่วไป

ที่	ครุภัณฑ์	เป้าหมาย (ผลผลิตของครุภัณฑ์)	งบประมาณ				ผลที่คาดว่าจะได้รับ	หน่วยงาน รับผิดชอบหลัก
			ปี ๒๕๖๖ (บาท)	ปี ๒๕๖๗ (บาท)	ปี ๒๕๖๘ (บาท)	ปี ๒๕๖๙ (บาท)		
๑	เก้าอี้สำนักงาน	เก้าอี้สำนักงาน ขนาดกว้าง ๕๘๗ ซม. ลึก ๕๘ ซม. สูง ๙๒-๑๐๒ ซม. บุด้วยฟองน้ำหยาบตาสูตร ระบบโยก ของเก้าอี้เป็นระบบ off-gravity หมุนได้ ๓๖๐ องศา จำนวน ๖ ตัว ราค ๓,๙๕๐ บาท ราคาตามท้องตลาด	๓,๙๕๐	๓,๙๕๐	-	-	การปฏิบัติงาน เกิดผลสัมฤทธิ์มากขึ้น	กองคลัง
๒	ตู้เก็บเอกสาร	ตู้บานเลื่อนกระจก ๕ ฟุต ขนาดกว้าง ๔๐ ซม. ยาว ๑๕๐ ซม. สูง ๘๘๐ ซม. จำนวน ๑ หลัง ราคาตามท้องตลาด	๕,๙๕๐	๕,๙๕๐	-	-	การปฏิบัติงาน เกิดผลสัมฤทธิ์มากขึ้น	กองคลัง
๓	เครื่องพิมพ์ Multifunction แบบฉีด หมึกพร้อมติดตั้งหมึกพิมพ์ (INK Tank Printer)	คุณลักษณะพื้นฐาน เป็นเครื่อง Printer, copier scanner ภายในเครื่องเดียวกัน มีความละเอียดไม่น้อยกว่า ๑,๒๐๐ x ๑,๒๐๐ dpi มีความเร็วในการพิมพ์สีขาวดำ a๔ ไม่น้อยกว่า ๓๐ หน้า ต่อหน้าที่ ว่างสี่สำหรับ a๔ w, j, o, h, v, p, d, i, j, k ๑๕.5๐๕๕ s, i, v, o, k, m, u จัดซื้อตามแผนที่ราคากลางและคุณลักษณะพื้นฐานการจัด หาอุปกรณ์และระบบคอมพิวเตอร์ฉบับเดือนมีนาคม ๒๕๖๖	๘,๐๐๐	๘,๐๐๐	-	-	การปฏิบัติงาน เกิดผลสัมฤทธิ์มากขึ้น	กองคลัง
รวม			๑๑,๙๕๐	๑๙,๘๕๐	-	-		

บัญชีครุภัณฑ์

สำหรับที่ไม่ได้ดำเนินการจัดเป็นโครงการพัฒนาท้องถิ่น
แผนพัฒนาท้องถิ่น (พ.ศ. ๒๕๖๖ - ๒๕๗๐) ฉบับที่
เทศบาลตำบลท่าจี่ อำเภอเมืองพะเยา จังหวัดพะเยา
ประเภทครุภัณฑ์

๔.ประเภทครุภัณฑ์ครุภัณฑ์ยานพาหนะและขนส่ง

๔.๑ กลยุทธ์ พัฒนาศักยภาพและเพิ่มประสิทธิภาพขององค์กร

(๑)แผนงานการรักษาความสงบภายใน

ที่	ครุภัณฑ์	เป้าหมาย (ผลผลิตของครุภัณฑ์)	งบประมาณ				หน่วยงาน รับผิดชอบหลัก
			ปี ๒๕๖๖ (บาท)	ปี ๒๕๖๗ (บาท)	ปี ๒๕๖๘ (บาท)	ปี ๒๕๖๙ (บาท)	
๑	รถสามล้อดับเพลิง	จัดซื้อรถสามล้อดับเพลิง ขนาด ๑๙๗ ซีซี ระบบความร้อนด้วยน้ำ ปริมาตรระบอบกลุ่ ไม่น้อยกว่า ๑๙๕ ซีซี เครื่องยนต์แบบลูกสูบเดี่ยว ๔ จังหวะ มี ๕ เกียร์ และเกียร์กด ด้านหน้ามีหลังคาคนขับพร้อมกระจกและที่ปิดน้ำฝน ต่อเติมหลังคาท้ายกระบะเบ้ ๓ ด้าน และติดตั้ง อุปกรณ์ดับเพลิงประกอบด้วย บัมน้ำแรงดันสูง ๑๖ แรงม้า ท่อดูดตัวหนอนยางขนาดท่อ ๓ นิ้ว x ๖ ม. และ สายท่อส่งน้ำดับเพลิง(ใส่สีแดง) ขนาด ๒.๕ นิ้ว ยาวมวลละ ๒๐ ม.	๔๙๕,๐๐๐	๔๙๕,๐๐๐	๔๙๕,๐๐๐	๔๙๕,๐๐๐	สำนักงาน รับผิดชอบหลัก

๔.๑ กลยุทธ์ พัฒนาศักยภาพและเพิ่มประสิทธิภาพขององค์กร

(๒)แผนงานสาธารณสุข

๒	รถสามล้อเก็บขยะ	จัดซื้อรถสามล้อเก็บขยะ ขนาด ๑๙๗ ซีซี ระบบความร้อนด้วยน้ำ ปริมาตรระบอบกลุ่ ไม่น้อยกว่า ๑๙๕ ซีซี เครื่องยนต์แบบลูกสูบเดี่ยว ๔ จังหวะ มี ๕ เกียร์ และเกียร์กด น้ำหนักบรรทุก สูงสุด ๕๐๐ กก.มีหลังคาคนขับพร้อมกระจกบังลม และที่ปิดน้ำฝนต่อเติมหลังคาท้ายกระบะเบ้เป็น รถเก็บขยะพร้อมติดตั้งอุปกรณ์ในการลำเลียงขยะ	๔๙๕,๐๐๐	๔๙๕,๐๐๐	๔๙๕,๐๐๐	๔๙๕,๐๐๐	สำนักงาน รับผิดชอบหลัก
---	-----------------	---	---------	---------	---------	---------	---------------------------

บัญชีครุภัณฑ์ วัสดุ
สำหรับที่ไม่ได้ดำเนินการจัดเป็นโครงการพัฒนาท้องถิ่น
แผนพัฒนาท้องถิ่น (พ.ศ. ๒๕๖๖ - ๒๕๗๐) ฉบับขยาย
ฉบับทบทวน (พ.ศ. ๒๕๖๖ - ๒๕๗๐)
ประเภทครุภัณฑ์

๔.ประเภทครุภัณฑ์ครุภัณฑ์ยานพาหนะและขนส่ง
๔.๑ กลยุทธ์ พัฒนาศักยภาพและเพิ่มประสิทธิภาพดำเนินงานองค์กร
(๔)แผนงานบริหารงานทั่วไป

ที่	ครุภัณฑ์	เป้าหมาย (ผลผลิตของครุภัณฑ์)	งบประมาณ				ผลที่คาดว่าจะได้รับ	หน่วยงาน รับผิดชอบหลัก
			ปี ๒๕๖๖ (บาท)	ปี ๒๕๖๗ (บาท)	ปี ๒๕๖๘ (บาท)	ปี ๒๕๖๙ (บาท)		
๕	รถสามล้อประชาสัมพันธ์	จัดซื้อรถสามล้อประชาสัมพันธ์ ขนาด ๑๕๗ ซีซี ระบายความร้อนด้วยน้ำ ปริมาตรกระบอกสูบ ไม่น้อยกว่า ๑๕๕ ซีซี เครื่องยนต์แบบลูกสูบเดี่ยว ๕ จังหวะ มี ๕ เกียร์ และเกียร์กด ด้านหน้ามีหลังคาคานับพร้อมกระจกและที่ปัดน้ำฝน ติดตั้งหลังคาท้ายกระยะปีด ๓ ด้าน และติดตั้งอุปกรณ์ในการนำเสนอบรรยากาศไปยังจอคอมพิวเตอร์ จอโปรเจคเตอร์ขนาด ๖๐ นิ้ว พร้อมชุดเครื่องเสียง	๕๕๕,๐๐๐	๕๕๕,๐๐๐	๕๕๕,๐๐๐	๕๕๕,๐๐๐	การปฏิบัติงานเพื่อประชาชน เกิดผลสัมฤทธิ์มากขึ้น	สำนักปลัด
			๒,๕๗๕,๐๐๐	๒,๕๗๕,๐๐๐	๕๕๕,๐๐๐	๕๕๕,๐๐๐		

๕.ประเภทโฆษณาและเผยแพร่
๕.๑ กลยุทธ์ พัฒนาศักยภาพและเพิ่มประสิทธิภาพดำเนินงานองค์กร
(๑)แผนงานบริหารงานทั่วไป

๑๐	กล้องถ่ายภาพ ระบบดิจิทัล	กล้องถ่ายภาพ ระบบดิจิทัล - เป็นกล้องคอมแพค (Compact Digital Camera) - ความละเอียดที่กำหนดเป็นความละเอียดที่เซ็นเซอร์ภาพ (Image Sensor) /ความละเอียดไม่น้อยกว่า ๑๖ ล้านพิกเซล /มีระบบแฟลชในตัว - สามารถถอดเปลี่ยนเลนส์กับที่ข้อมูลได้อย่างสะดวก หรือเมื่อต้องการเปลี่ยน - สามารถถ่ายตอนข้อมูลลงในเครื่องคอมพิวเตอร์ได้ / มีกระเป๋านำบรรจุกล้อง จำนวน ๑ ตัว	๒๐,๐๐๐	๒๐,๐๐๐	๒๐,๐๐๐	๒๐,๐๐๐	การปฏิบัติงาน เกิดผลสัมฤทธิ์มากขึ้น	สำนักปลัด
๑๑	เครื่องเสียงพร้อมไมโครโฟนแบบเคลื่อนที่	จัดซื้อเครื่องเสียงพร้อมไมโครโฟนแบบเคลื่อนที่ได้ จำนวน ๑ ชุด (จัดซื้อตามราคาท้องตลาด)	๓๐,๐๐๐	-	-	-	การปฏิบัติงานเพื่อประชาชน เกิดผลสัมฤทธิ์มากขึ้น	สำนักปลัด
	รวม		๓๐,๐๐๐	๒๐,๐๐๐	๒๐,๐๐๐	-		

ส่วนที่ ๔

การติดตามและประเมินผล

๔.๑ การติดตามและประเมินผลยุทธศาสตร์

ตามพระราชบัญญัติกำหนดแผนและขั้นตอนการกระจายอำนาจให้แก่องค์กรปกครองส่วนท้องถิ่น พ.ศ. ๒๕๔๒ ได้กำหนดให้องค์กรปกครองส่วนท้องถิ่น มีอำนาจและหน้าที่ในการจัดทำแผนพัฒนาท้องถิ่นของตนเอง โดยในการจัดทำแผนพัฒนาขององค์กรปกครองส่วนท้องถิ่นนั้น จะต้องดำเนินการตามระเบียบกระทรวงมหาดไทย ว่าด้วยการจัดทำแผนพัฒนาขององค์กรปกครองส่วนท้องถิ่น พ.ศ. ๒๕๔๘ และที่แก้ไขเพิ่มเติมถึง (ฉบับที่ ๓) พ.ศ. ๒๕๖๑ ทั้งนี้ แผนพัฒนาท้องถิ่นจะต้องสอดคล้องกับแผนพัฒนาจังหวัด ยุทธศาสตร์การพัฒนาขององค์กรปกครองส่วนท้องถิ่นในเขตจังหวัด แผนพัฒนาอำเภอ แผนพัฒนาตำบล แผนพัฒนาหมู่บ้านหรือแผนชุมชน อันมีลักษณะเป็นการกำหนดรายละเอียดแผนงาน ดังนั้น จึงต้องมีการกำหนดยุทธศาสตร์การพัฒนาขององค์กรปกครองส่วนท้องถิ่นในเขตจังหวัดขึ้น ตามกระบวนการพิจารณาจากประชาคมท้องถิ่นระดับจังหวัด ร่วมกับคณะกรรมการพัฒนาองค์การบริหารส่วนจังหวัด คณะกรรมการประสานแผนพัฒนาท้องถิ่นระดับจังหวัด ผู้แทนองค์กรปกครองส่วนท้องถิ่นในเขตจังหวัด ร่วมกันจัดทำ ทบทวน หรือเปลี่ยนแปลงยุทธศาสตร์การพัฒนาขององค์กรปกครองส่วนท้องถิ่นในเขตจังหวัด เพื่อให้การจัดทำแผนพัฒนาขององค์กรปกครองส่วนท้องถิ่นเกิดประสิทธิภาพ ประสิทธิผล โดยนำยุทธศาสตร์การพัฒนาขององค์กรปกครองส่วนท้องถิ่นในเขตจังหวัดไปใช้เป็นแนวทางในการจัดทำแผนพัฒนาท้องถิ่นของตนเองได้ต่อไป และเพื่อให้สามารถบูรณาการกับแผนพัฒนาจังหวัด แผนปฏิบัติการประจำปีของจังหวัดและตอบสนองความต้องการของประชาชนอันจะนำไปสู่การจัดทำงบประมาณ ที่มีประสิทธิภาพในท้องถิ่นได้อย่างแท้จริง เป็นเครื่องมือในการพัฒนาท้องถิ่นให้เข้มแข็ง เกิดประโยชน์สูงสุดต่อประชาชนในท้องถิ่น

ดังนั้น องค์กรปกครองส่วนท้องถิ่น จึงต้องกำหนดยุทธศาสตร์การพัฒนาขององค์กรปกครองส่วนท้องถิ่นให้สอดคล้องยุทธศาสตร์การพัฒนาขององค์กรปกครองส่วนท้องถิ่นในเขตจังหวัด เพื่อนำไปสู่การบูรณาการร่วมกัน ให้เกิดความสอดคล้องกับแผนพัฒนาจังหวัด สามารถเชื่อมโยงไปสู่แผนพัฒนากลุ่มจังหวัด แผนพัฒนาภาค แผนพัฒนาเศรษฐกิจและสังคมแห่งชาติ ฉบับที่ ๑๓ แผนยุทธศาสตร์ชาติ ๒๐ ปี ไทยแลนด์ ๔.๐ และในการจัดทำแผนพัฒนาท้องถิ่น (พ.ศ. ๒๕๖๖ – ๒๕๗๐) จะต้องมีการติดตามและติดตามและประเมินผลยุทธศาสตร์เพื่อความสอดคล้องแผนพัฒนาท้องถิ่นขององค์กรปกครองส่วนท้องถิ่น ตามระเบียบกระทรวงมหาดไทย ว่าด้วยการจัดทำแผนขององค์กรปกครองส่วนท้องถิ่น พ.ศ. ๒๕๔๘ และที่แก้ไขเพิ่มเติมถึง (ฉบับที่ ๓) พ.ศ. ๒๕๖๑ โดยคณะกรรมการติดตามและประเมินผลแผนพัฒนาท้องถิ่น จะต้องดำเนินการให้คะแนนตามเกณฑ์ที่กำหนดไว้ ซึ่งเป็นส่วนหนึ่งของการติดตามและประเมินผลแผนพัฒนา โดยดำเนินการให้แล้วเสร็จภายในหกสิบวัน นับแต่วันที่ประกาศใช้งบประมาณรายจ่าย ดังนี้

แนวทางการพิจารณาการติดตามและประเมินผลยุทธศาสตร์
เพื่อความสอดคล้องแผนพัฒนาท้องถิ่นขององค์กรปกครองส่วนท้องถิ่น

ประเด็นการพิจารณา	คะแนน
๑. ข้อมูลสภาพทั่วไปและข้อมูลพื้นฐานขององค์กรปกครองส่วนท้องถิ่น	๒๐
๒. การวิเคราะห์สถานการณ์และศักยภาพ	๒๐
๓. ยุทธศาสตร์ประกอบด้วย	๖๐
๓.๑ ยุทธศาสตร์ขององค์กรปกครองส่วนท้องถิ่น	(๑๐)
๓.๒ ยุทธศาสตร์ขององค์กรปกครองส่วนท้องถิ่นในเขตจังหวัด	(๑๐)
๓.๓ ยุทธศาสตร์จังหวัด	(๑๐)
๓.๔ วิสัยทัศน์	(๕)
๓.๕ กลยุทธ์	(๕)
๓.๖ เป้าประสงค์ของแต่ละประเด็นกลยุทธ์	(๕)
๓.๗ จุดยืนทางยุทธศาสตร์	(๕)
๓.๘ แผนงาน	(๕)
๓.๙ ความเชื่อมโยงของยุทธศาสตร์ในภาพรวม	(๕)
รวมคะแนน	๑๐๐

แนวทางเบื้องต้นในการให้คะแนนแนวทางการพิจารณาการติดตามและประเมินผลยุทธศาสตร์
เพื่อความสอดคล้องแผนพัฒนาท้องถิ่นขององค์กรปกครองส่วนท้องถิ่น

ประเด็นการพิจารณา	รายละเอียดหลักเกณฑ์	คะแนนเต็ม	คะแนนที่ได้
๑. ข้อมูลสภาพทั่วไปและข้อมูลพื้นฐานขององค์กรปกครองส่วนท้องถิ่น	ควรประกอบด้วยข้อมูลดังนี้ (๑) ข้อมูลเกี่ยวกับด้านกายภาพ เช่น ที่ตั้งของหมู่บ้าน/ชุมชน/ตำบล ลักษณะภูมิประเทศ ลักษณะภูมิอากาศ ลักษณะของที่ดิน ลักษณะของแหล่งน้ำ ลักษณะของป่าไม้ ฯลฯ ด้านการเมือง/การปกครอง เช่น เขต การปกครองการเลือกตั้ง ฯลฯ	๒๐ (๓)	
	(๒) ข้อมูลเกี่ยวกับด้านการเมือง/การปกครอง เช่น เขตการปกครอง การเลือกตั้ง ฯลฯ ประชากร เช่น ข้อมูลเกี่ยวกับจำนวนประชากร และช่วงอายุและจำนวนประชากร ฯลฯ	(๒)	
	(๓) ข้อมูลเกี่ยวกับสภาพทางสังคม เช่น การศึกษา สาธารณสุข อาชญากรรม ยาเสพติด การสังคมสงเคราะห์	(๒)	
	(๔) ข้อมูลเกี่ยวกับระบบบริหารพื้นฐาน เช่น การคมนาคมขนส่ง การไฟฟ้า การประปา โทรศัพท์ ฯลฯ	(๒)	
	(๕) ข้อมูลเกี่ยวกับระบบเศรษฐกิจ เช่น การเกษตร การประมง การประมงสัตว์ การบริการ การท่องเที่ยว อุตสาหกรรม การพาณิชย์/กลุ่มอาชีพแรงงาน ฯลฯ	(๒)	
	(๖) ข้อมูลเกี่ยวกับศาสนา ประเพณี วัฒนธรรม เช่น การนับถือศาสนา ประเพณี และงานประจำปี ภูมิปัญญาท้องถิ่น ภาษาถิ่น สินค้าพื้นเมือง และของที่ระลึก ฯลฯ และอื่นๆ	(๒)	
	(๗) ข้อมูลเกี่ยวกับทรัพยากรธรรมชาติ เช่น น้ำ ป่าไม้ ภูเขา คุณภาพของทรัพยากรธรรมชาติ ฯลฯ	(๒)	
	(๘) การสำรวจและจัดเก็บข้อมูลเพื่อการจัดทำแผนพัฒนาท้องถิ่นหรือการใช้ข้อมูล จปฐ.	(๒)	
	(๙) การประชุมประชาคมท้องถิ่น รูปแบบ วิธีการ และการดำเนินการประชุมประชาคมท้องถิ่นโดยใช้กระบวนการร่วมคิด ร่วมทำ ร่วมตัดสินใจ ร่วมตรวจสอบ ร่วมรับประโยชน์ ร่วมแก้ไขปัญหา ปรีกษาหารือ แลกเปลี่ยนเรียนรู้ เพื่อแก้ไขปัญหาสำหรับการพัฒนาท้องถิ่นตามอำนาจหน้าที่ขององค์กรปกครองส่วนท้องถิ่น	(๓)	

ประเด็น การพิจารณา	รายละเอียดหลักเกณฑ์	คะแนน เต็ม	คะแนน ที่ได้
๒. การวิเคราะห์ สภาพการณ์และ ศักยภาพ	<p>ควรประกอบด้วยข้อมูลดังนี้</p> <p>(๑) การวิเคราะห์ที่ครอบคลุมความเชื่อมโยง ความสอดคล้องยุทธศาสตร์ จังหวัด ยุทธศาสตร์การพัฒนาขององค์กรปกครองส่วนท้องถิ่นในเขต จังหวัด ยุทธศาสตร์ขององค์กรปกครองส่วนท้องถิ่น นโยบายของ ผู้บริหารท้องถิ่น รวมถึงความเชื่อมโยงแผนยุทธศาสตร์ชาติ ๒๐ ปี แผนพัฒนาเศรษฐกิจและสังคมแห่งชาติ และ Thailand ๔.๐</p> <p>(๒) การวิเคราะห์การใช้ผังเมืองรวมหรือผังเมืองเฉพาะและการบังคับ ใช้ผลของการบังคับใช้ สภาพการณ์ที่เกิดขึ้นต่อการพัฒนาท้องถิ่น</p> <p>(๓) การวิเคราะห์ทางสังคม เช่น ด้านแรงงาน การศึกษา สาธารณสุข ความยากจน อาชญากรรม ปัญหาเสพติด เทคโนโลยี จารีต ประเพณี วัฒนธรรม ภูมิปัญญาท้องถิ่น เป็นต้น</p> <p>(๔) การวิเคราะห์ทางเศรษฐกิจ ข้อมูลด้านรายได้ครัวเรือน การส่งเสริม อาชีพ กลุ่มอาชีพ กลุ่มทางสังคม การพัฒนาอาชีพและกลุ่มต่างๆ สภาพทางเศรษฐกิจและความเป็นอยู่ทั่วไป เป็นต้น</p> <p>(๕) การวิเคราะห์สิ่งแวดล้อม พื้นที่สีเขียว ธรรมชาติต่างๆ ทาง ภูมิศาสตร์ กระบวนการหรือสิ่งที่เกิดขึ้น การประดิษฐ์ที่มีผลต่อ สิ่งแวดล้อมและการพัฒนา</p> <p>(๖) ผลการวิเคราะห์ศักยภาพเพื่อประเมินสภาพการพัฒนาใน ปัจจุบันและโอกาสการพัฒนาในอนาคตของท้องถิ่น ด้วยเทคนิค SWOT Analysis ที่อาจส่งผลต่อการดำเนินงานได้แก่ S-Strengit (จุด แข็ง) W-Weakness (จุดอ่อน) O-Opportunity (โอกาส) และT- Therat (อุปสรรค)</p>	๒๐ (๕)	
๓. ยุทธศาสตร์ ๓.๑ ยุทธศาสตร์ของ องค์กรปกครองส่วน ท้องถิ่น	ควรประกอบด้วยข้อมูลดังนี้ สอดคล้องกับสภาพสังคม เศรษฐกิจ สิ่งแวดล้อมของท้องถิ่น ประเด็นปัญหาการพัฒนาและแนวทางการ พัฒนาที่สอดคล้องกับยุทธศาสตร์ขององค์กรปกครองส่วนท้องถิ่น และ เชื่อมโยงหลักประชารัฐแผนยุทธศาสตร์ชาติ ๒๐ ปี แผนพัฒนา เศรษฐกิจและสังคมแห่งชาติ และ Thailand ๔.๐	๖๐ (๑๐)	
๓.๒ ยุทธศาสตร์ของ องค์กรปกครองส่วน ท้องถิ่นในเขตจังหวัด	สอดคล้องและเชื่อมโยงกับสภาพสังคม เศรษฐกิจ สิ่งแวดล้อมของ ท้องถิ่น และยุทธศาสตร์จังหวัด และเชื่อมโยงหลักประชารัฐแผน ยุทธศาสตร์ชาติ ๒๐ ปี แผนพัฒนาเศรษฐกิจและสังคมแห่งชาติและ Thailand ๔.๐	(๑๐)	
๓.๓ ยุทธศาสตร์ จังหวัด	สอดคล้องกับแผนพัฒนากลุ่มจังหวัด ยุทธศาสตร์พัฒนาภาค แผนพัฒนาเศรษฐกิจและสังคมแห่งชาติ แผนการบริหารราชการ แผ่นดิน นโยบาย/ยุทธศาสตร์ คสช. และนโยบายรัฐบาล หลักประชา รัฐ แผนยุทธศาสตร์ชาติ ๒๐ ปี และThailand ๔.๐	(๑๐)	

ประเด็นการพิจารณา	รายละเอียดหลักเกณฑ์	คะแนนเต็ม	คะแนนที่ได้
๓.๔ วิสัยทัศน์	วิสัยทัศน์ ซึ่งมีลักษณะแสดงสถานภาพที่องค์กรปกครองส่วนท้องถิ่นต้องการจะเป็นหรือบรรลุถึงอนาคตอย่างชัดเจน สอดคล้องกับโอกาสและศักยภาพที่เป็นลักษณะเฉพาะขององค์กรปกครองส่วนท้องถิ่นและสัมพันธ์กับโครงการพัฒนา	(๕)	
๓.๕ กลยุทธ์	แสดงให้เห็นช่องทาง วิธีการ ภารกิจหรือสิ่งที่ต้องทำตามอำนาจหน้าที่ขององค์กรปกครองส่วนท้องถิ่นที่จะนำไปสู่การบรรลุวิสัยทัศน์ หรือแสดงให้เห็นถึงความชัดเจนในสิ่งที่จะดำเนินการให้บรรลุวิสัยทัศน์นั้น	(๕)	
๓.๖ เป้าประสงค์ของแต่ละประเด็นกลยุทธ์	เป้าประสงค์ของแต่ละประเด็นกลยุทธ์มีความสอดคล้องและสนับสนุนต่อกกลยุทธ์ที่จะเกิดขึ้น มุ่งหมายสิ่งหนึ่งสิ่งใดที่ชัดเจน	(๕)	
๓.๗ จุดยืนทางยุทธศาสตร์ (Positioning)	ความมุ่งมั่นอันแน่วแน่ในการวางแผนพัฒนาท้องถิ่น เพื่อให้บรรลุวิสัยทัศน์ขององค์กรปกครองส่วนท้องถิ่น ซึ่งเกิดจากศักยภาพของพื้นที่จริง ที่จะนำไปสู่ผลสำเร็จทางยุทธศาสตร์	(๕)	
๓.๘ แผนงาน	แผนงานหรือจุดมุ่งหมายเพื่อการพัฒนาในอนาคต กำหนดจุดมุ่งหมายในเรื่องใดเรื่องหนึ่งหรือแผนงานที่เกิดจากเป้าประสงค์ ตัวชี้วัด ค่าเป้าหมาย กลยุทธ์ จุดยืนทางยุทธศาสตร์ขององค์กรปกครองส่วนท้องถิ่นที่มีความชัดเจน นำไปสู่การทำโครงการพัฒนาท้องถิ่นในแผนพัฒนาท้องถิ่น โดยระบุแผนงานและความเชื่อมโยงดังกล่าว	(๕)	
๓.๙ ความเชื่อมโยงของยุทธศาสตร์ในภาพรวม	ความเชื่อมโยงองค์รวมที่นำไปสู่การพัฒนาท้องถิ่นที่เกิดผลผลิต/โครงการจากแผนยุทธศาสตร์ชาติ ๒๐ ปี แผนพัฒนาเศรษฐกิจและสังคมแห่งชาติ ฉบับที่ ๑๓ Thailand ๔.๐ แผนพัฒนาภาค/แผนพัฒนากลุ่มจังหวัด /แผนพัฒนาจังหวัดยุทธศาสตร์การพัฒนาขององค์กรปกครองส่วนท้องถิ่นในเขตจังหวัด และยุทธศาสตร์ขององค์กรปกครองส่วนท้องถิ่น	(๕)	
รวมคะแนน		๑๐๐	

๔.๒ การติดตามและประเมินผลโครงการ

ในการจัดทำแผนพัฒนาท้องถิ่น (พ.ศ. ๒๕๖๖ – ๒๕๗๐) ขององค์กรปกครองส่วนท้องถิ่น จะต้องมีการติดตามและประเมินผลโครงการขององค์กรปกครองส่วนท้องถิ่นเพื่อความสอดคล้องแผนพัฒนาท้องถิ่น ตามระเบียบกระทรวงมหาดไทย ว่าด้วยการจัดทำแผนขององค์กรปกครองส่วนท้องถิ่น พ.ศ. ๒๕๔๘ และที่แก้ไขเพิ่มเติมถึง (ฉบับที่ ๓) พ.ศ. ๒๕๖๑ โดยคณะกรรมการติดตามและประเมินผลแผนพัฒนาท้องถิ่น จะต้องดำเนินการให้คะแนนตามเกณฑ์ที่กำหนดไว้ ซึ่งเป็นส่วนหนึ่งของการติดตามและประเมินผลแผนพัฒนา โดยดำเนินการให้แล้วเสร็จภายในหกสิบวัน นับแต่วันที่ประกาศใช้งบประมาณรายจ่าย ดังนี้

แนวทางการพิจารณาการติดตามและประเมินผลโครงการ เพื่อความสอดคล้องแผนพัฒนาท้องถิ่น (พ.ศ. ๒๕๖๖ – ๒๕๗๐) ขององค์กรปกครองส่วนท้องถิ่น

ประเด็นการพิจารณา	คะแนน
๑. การสรุปสถานการณ์การพิจารณา	๑๐
๒. การประเมินผลการนำแผนพัฒนาท้องถิ่นสี่ปีไปปฏิบัติในเชิงปริมาณ	๑๐
๓. การประเมินผลการนำแผนพัฒนาท้องถิ่นสี่ปีไปปฏิบัติในเชิงคุณภาพ	๑๐
๔. แผนงานและยุทธศาสตร์การพิจารณา	๑๐
๕. โครงการพัฒนา ประกอบด้วย	๖๐
๕.๑ ความชัดเจนของชื่อโครงการ	(๕)
๕.๒ กำหนดวัตถุประสงค์สอดคล้องกับโครงการ	(๕)
๕.๓ เป้าหมาย (ผลผลิตของโครงการ) มีความชัดเจนนำไปสู่การตั้งงบประมาณได้ถูกต้อง	(๕)
๕.๔ โครงการมีความสอดคล้องกับแผนยุทธศาสตร์ชาติ ๒๐ ปี	(๕)
๕.๕ เป้าหมาย (ผลผลิตของโครงการ) มีความสอดคล้องกับแผนพัฒนาเศรษฐกิจและสังคมแห่งชาติ	(๕)
๕.๖ โครงการมีความสอดคล้องกับ Thailand ๔.๐	(๕)
๕.๗ โครงการสอดคล้องกับยุทธศาสตร์จังหวัด	(๕)
๕.๘ โครงการแก้ไขปัญหาความยากจนหรือการเสริมสร้างให้ประเทศชาติมั่นคง มั่งคั่ง ยั่งยืน ภายใต้หลักปรัชญา	(๕)
๕.๙ งบประมาณ มีความสอดคล้องกับเป้าหมาย (ผลผลิตของโครงการ)	(๕)
๕.๑๐ มีการประมาณการราคาถูกต้องตามหลักวิธีการงบประมาณ	(๕)
๕.๑๑ มีการกำหนดตัวชี้วัด (KPI) และสอดคล้องกับวัตถุประสงค์และผลคาดว่าจะได้รับ	(๕)
๕.๑๒ ผลที่คาดว่าจะได้รับ สอดคล้องกับวัตถุประสงค์	(๕)
รวมคะแนน	๑๐๐

แนวทางเบื้องต้นในการให้คะแนนแนวทางการพิจารณาการติดตามและประเมินผลโครงการเพื่อความสอดคล้องแผนพัฒนาท้องถิ่น (พ.ศ. ๒๕๖๖ - ๒๕๗๐) ขององค์กรปกครองส่วนท้องถิ่น

ประเด็นการพิจารณา	รายละเอียดหลักเกณฑ์	คะแนนเต็ม	คะแนนที่ได้
๑. การสรุปสถานการณ์การพัฒนา	เป็นการวิเคราะห์กรอบการจัดทำยุทธศาสตร์ขององค์กรปกครองส่วนท้องถิ่น (ใช้การวิเคราะห์ SWOT Analysis/Demand (Demand Analysis)/Global Demand และ Trend ปัจจัยและสถานการณ์การเปลี่ยนแปลงที่มีผลต่อการพัฒนา อย่างน้อยต้องประกอบด้วยวิเคราะห์ศักยภาพด้านเศรษฐกิจ, ด้านสังคม, ด้านทรัพยากรธรรมชาติและสิ่งแวดล้อม)	๑๐	
๒. การประเมินผลการนำแผนพัฒนาท้องถิ่นไปปฏิบัติในเชิงปริมาณ	๑) การควบคุมที่มีตัวเลขต่างๆ เพื่อนำมาใช้วัดผลในเชิงปริมาณ เช่น การวัดจำนวนโครงการกิจกรรม งานต่างๆ ก็คือผลผลิตนั้นเองว่าเป็นไปตามที่ตั้งเป้าหมายเอาไว้หรือไม่จำนวนที่ดำเนินการจริงตามที่ได้กำหนดไว้เท่าไร จำนวนที่ไม่สามารถดำเนินการได้มีจำนวนเท่าไรสามารถอธิบายได้ตามหลักประสิทธิภาพ (Efficiency) ของการพัฒนาท้องถิ่นตามอำนาจหน้าที่ที่กำหนดไว้ ๒) วิเคราะห์ผลกระทบ/สิ่งที่กระทบ (Impact) โครงการที่ดำเนินการในเชิงปริมาณ (Qualitative)	๑๐	
๓. การประเมินผลการนำแผนพัฒนาท้องถิ่นไปปฏิบัติในเชิงคุณภาพ	๑) การประเมินประสิทธิผลของแผนพัฒนาในเชิงคุณภาพคือการนำเอาเทคนิคๆ มาใช้เพื่อวัดค่าภารกิจ โครงการ กิจกรรม งานต่างๆ ที่ดำเนินการในพื้นที่นั้นๆ ตรงต่อความต้องการของประชาชนหรือไม่และเป็นไปตามอำนาจหน้าที่หรือไม่ ประชาชนพึงพอใจหรือไม่ สิ่งของ วัสดุ ครุภัณฑ์ การดำเนินการต่างๆ มีสภาพหรือลักษณะถูกต้อง คงทน ถาวร สามารถใช้งานได้ตามวัตถุประสงค์หรือไม่ ซึ่งเป็นไปตามหลักประสิทธิผล (Effectiveness) ผลการปฏิบัติราชการตามที่บรรลุวัตถุประสงค์ และเป้าหมายของแผนปฏิบัติราชการตามที่ได้รับงบประมาณมาดำเนินการ รวมถึงสามารถเทียบเคียงกับส่วนราชการหรือหน่วยงาน ๒) วิเคราะห์ผลกระทบ/สิ่งที่กระทบ (Impact) โครงการที่ดำเนินการในเชิงคุณภาพ (Qualitative)	๑๐	
๔. แผนงานและยุทธศาสตร์การพัฒนา	๑) วิเคราะห์แผนงาน งาน ที่เกิดจากด้านต่างๆ มีความสอดคล้องกับยุทธศาสตร์ขององค์กรปกครองส่วนท้องถิ่นในมิติต่างๆ จนนำไปสู่การจัดทำโครงการพัฒนาท้องถิ่นโดยใช้ SWOT Analysis/Demand (Demand Analysis)/Global Demand/Trend หรือหลักการบูรณาการ (Integration) กับองค์กรปกครองส่วนท้องถิ่นที่มีพื้นที่ติดต่อกัน ๒) วิเคราะห์แผนงาน งาน ที่เกิดจากด้านต่างๆ ที่สอดคล้องกับการแก้ไขปัญหาความยากจน หลักพระราชรัฐ	๑๐	

ประเด็น การพิจารณา	รายละเอียดหลักเกณฑ์	คะแนน เต็ม	คะแนน ที่ได้
๕. โครงการพัฒนา ๕.๑ ความชัดเจน ของชื่อโครงการ	ควรประกอบด้วยข้อมูลดังนี้ เป็นโครงการที่มีวัตถุประสงค์สนองต่อยุทธศาสตร์การพัฒนาขององค์กร ปกครองส่วนท้องถิ่นและดำเนินการเพื่อให้การพัฒนาบรรลุตามวิสัยทัศน์ ขององค์กรปกครองส่วนท้องถิ่นที่กำหนดไว้ ชื่อโครงการมีความชัดเจน มุ่งไปเรื่องใดเรื่องหนึ่ง อ่านแล้วเข้าใจได้ว่าจะพัฒนาอะไรในอนาคต	๖๐ (๕)	
๕.๒ กำหนด วัตถุประสงค์ สอดคล้องกับ โครงการ	มีวัตถุประสงค์ชัดเจน (clear objective) โครงการต้องกำหนด วัตถุประสงค์สอดคล้องกับความเป็นมาของโครงการ สอดคล้องกับ หลักการและเหตุผล วิธีการดำเนินงานต้องสอดคล้องกับวัตถุประสงค์ มี ความเป็นไปได้ชัดเจน มีลักษณะเฉพาะเจาะจง	(๕)	
๕.๓ เป้าหมาย (ผลผลิตของ โครงการ) มีความ ชัดเจนนำไปสู่การตั้ง งบประมาณได้ ถูกต้อง	สภาพที่อยากให้เกิดขึ้นในอนาคตเป็นทิศทางที่ต้องไปให้ถึงเป้าหมายต้อง ชัดเจน สามารถระบุจำนวนเท่าไร กลุ่มเป้าหมายคืออะไร มีผลผลิต อย่างไร กลุ่มเป้าหมาย พื้นที่ดำเนินงาน และระยะเวลาดำเนินงานอธิบาย ให้ชัดเจนว่าโครงการนี้จะทำที่ไหน เริ่มต้นในช่วงเวลาใดและจบลงเมื่อไร ใครคือกลุ่มเป้าหมายของโครงการ หากกลุ่มเป้าหมายมีหลายกลุ่ม ให้ บอกชัดเจนไปว่าใครคือกลุ่มเป้าหมายหลัก ใครคือกลุ่มเป้าหมายรอง	(๕)	
๕.๔ โครงการมีความ สอดคล้องกับแผน ยุทธศาสตร์ ๒๐ ปี	โครงการสอดคล้องกับ (๑) ความมั่นคง (๒) การสร้างความสามารถในการ แข่งขัน (๓) การพัฒนาเสริมสร้างศักยภาพคน (๔) การสร้างโอกาสความ เสมอภาคและเท่าเทียมกันทางสังคม (๕) การสร้างการเติบโตบนคุณภาพ ชีวิตที่เป็นมิตรต่อสิ่งแวดล้อม (๖) การปรับสมดุลและพัฒนาระบบการ บริหารจัดการภาครัฐ เพื่อให้เกิดความมั่นคง มั่งคั่ง ยั่งยืน	(๕)	
๕.๕ เป้าหมาย (ผลผลิตของ โครงการ) มีความ สอดคล้องกับ แผนพัฒนาเศรษฐกิจ และสังคมแห่งชาติ	โครงการมีความสอดคล้องแผนพัฒนาเศรษฐกิจและสังคมแห่งชาติฉบับที่ ๑๓ โดย (๑) ยึดหลักปรัชญาเศรษฐกิจพอเพียง (๒) ยึดคนเป็นศูนย์กลาง พัฒนา (๓) ยึดวิสัยทัศน์ภายใต้ยุทธศาสตร์ชาติ ๒๐ ปี (๔) ยึดเป้าหมาย อนาคตประเทศไทย ๒๕๗๙ (๕) ยึดหลักการนำไปสู่ปฏิบัติให้เกิดผล สัมฤทธิ์อย่างจริงจังใน ๕ ปีที่ต่อยอดไปสู่ผลสัมฤทธิ์ที่เป็นเป้าหมายระยะ ยาว ภายใต้แนวทางการพัฒนา (๑) การยกระดับศักยภาพการแข่งขันและ การหลุดพ้นกับดักรายได้ปานกลางสู่รายได้สูง (๒) การพัฒนาศักยภาพคน ตามช่วงวัยและการปฏิรูประบบเพื่อสร้างสังคมสูงวัยอย่างมีคุณภาพ (๓) การลดความเหลื่อมล้ำทางสังคม (๔) การรองรับการเชื่อมโยงภูมิภาคและ ความเป็นเมือง (๕) การสร้างความเจริญเติบโตทางเศรษฐกิจและสังคม อย่างเป็นมิตรกับสิ่งแวดล้อม (๖) การบริหารราชการแผ่นดินที่มี ประสิทธิภาพ	(๕)	

ประเด็น การพิจารณา	รายละเอียดหลักเกณฑ์	คะแนน เต็ม	คะแนน ที่ได้
๕.๑๑ มีการกำหนดตัวชี้วัด (KPI) และสอดคล้องกับวัตถุประสงค์และผลที่คาดว่าจะได้รับ	มีการกำหนดตัวชี้วัดผลงาน (Key Performancy Indicator : KPI) ที่ สามารถวัดได้ (measurable) ใช้บอกประสิทธิผล (effectiveness) ใช้บอกประสิทธิภาพ (efficiency) ได้ เช่น การกำหนดความพึงพอใจ การกำหนดร้อยละ การกำหนดอันเกิดจากผลของวัตถุประสงค์ที่เกิดที่สิ่งที่ได้รับ (การคาดการณ์ คาดว่าจะได้รับ)	(๕)	
๕.๑๒ ผลที่คาดว่าจะได้รับสอดคล้องกับวัตถุประสงค์	ผลที่ได้รับเป็นสิ่งที่เกิดขึ้นได้จริงจากการดำเนินการตามโครงการพัฒนาซึ่งสอดคล้องกับวัตถุประสงค์ที่ตั้งไว้ การได้ผลหรือผลที่เกิดขึ้นจะต้องเท่ากับวัตถุประสงค์หรือมากกว่าวัตถุประสงค์ ซึ่งการเขียนวัตถุประสงค์ควรคำนึงถึง (๑) มีความเป็นไปได้และมีความเฉพาะเจาะจง ในการดำเนินงานตามโครงการ (๒) วัดและประเมินผลดับของความสำเร็จได้ (๓) ระบุสิ่งที่ต้องการดำเนินงานอย่างชัดเจนและเฉพาะเจาะจงมากที่สุดและสามารถปฏิบัติได้ (๔) เป็นเหตุเป็นผล สอดคล้องกับความเป็นจริง (๕) ส่งผลต่อการบ่งบอกเวลาได้	(๕)	
รวมคะแนน		๑๐๐	

(๑.๒) การวัดผลในเชิงคุณภาพ (Quality)

การจัดผลเชิงคุณภาพ ใช้การสำรวจความพึงพอใจในการวัดผลเชิงคุณภาพโดยภาพรวม โดยได้มีการประเมินความพึงพอใจ ซึ่งการประเมินความพึงพอใจทำให้ทราบถึงผลเชิงคุณภาพในการดำเนินงานของเทศบาลในภาพรวม

โดยเครื่องมือที่ใช้ในการประเมินความพึงพอใจ มีดังนี้

แบบที่ ๓/๓ แบบประเมินความพึงพอใจต่อผลการดำเนินงานขององค์กรปกครองส่วนท้องถิ่น

แบบที่ ๓/๔ แบบประเมินความพึงพอใจของผู้รับบริการในงานบริการขององค์กรปกครองส่วนท้องถิ่น (ให้หน่วยงานภายนอกดำเนินการ)

๔.๔ ข้อเสนอแนะในการจัดทำแผนพัฒนาท้องถิ่นในอนาคต

(๑) ผลกระทบนำไปสู่อนาคต

(๑.๑) ปัญหาสาธารณสุขภัยต่างๆ ที่เกิดขึ้นในองค์กรปกครองส่วนท้องถิ่น อันได้แก่ ภัยแล้ง วาตภัย น้ำท่วม อัคคีภัย ที่เกิดขึ้นและส่งผลกระทบต่อประชาชนในพื้นที่ เกิดความเสียหายทั้งชีวิตและทรัพย์สิน แนวทางการแก้ไข คือพิจารณาวางแผนการดำเนินการป้องกัน ก่อนเกิดเหตุ ระหว่างเกิดเหตุ หลังเกิดเหตุ บรรจุแผนงาน โครงการ กิจกรรม การให้ความช่วยเหลือต่างๆ จัดตั้งศูนย์ช่วยเหลือประชาชนขององค์กรปกครองส่วนท้องถิ่น เพื่อสามารถดำเนินการได้ทันเวลาที่

(๑.๒) ปัญหาโรคระบาดหรือโรคอุบัติใหม่ที่เกิดจากคน เกิดจากสัตว์ ที่ส่งผลอันตรายหรือคร่าต่อชีวิตประชาชน และสัตว์ต่างๆ ในตำบล ซึ่งได้แก่ โรค covid -๑๙ โรคไข้หวัดใหญ่ ไข้หวัดนก โรคมือ เท้า ปาก ที่เกิดขึ้นกับเด็กๆ โรคพิษสุนัขบ้า แนวทางการแก้ไขปัญหา คือ ฝึกอบรม ประชาสัมพันธ์ ณรงค์การป้องกัน ลงพื้นที่ระงับการเกิดโรคระบาด การทำลาย การรักษา

(๑.๓) ปัญหาประชาชนมีรายได้น้อย การศึกษาต่ำ ประชาชนในตำบลยังมีคนรายได้น้อย มีหนี้สินเยอะ ไม่เพียงพอในการดำรงชีวิต ค่าครองชีพสูง แนวทางการแก้ไขปัญหา ให้ความรู้เกี่ยวกับการประกอบอาชีพ สาธิตการประกอบอาชีพ ช่วยเหลือประชาชนซ่อมแซมบ้านคนจน ผู้มีรายได้น้อย ส่งเสริมด้านการศึกษาโดยการจัดบริการสาธารณสุขด้านการศึกษา การจัดตั้งศูนย์พัฒนาเด็กเล็ก สนับสนุนกิจกรรมต่างๆ ให้กับเด็กนักเรียน จ้างเด็กนักเรียนในช่วงปิดภาคเรียนเพื่อมีรายได้

(๑.๔) ปัญหายาเสพติดในตำบล ในพื้นที่ยังไม่พบว่ามีการค้ายาเสพติด และยังไม่พบรายงานว่ามีผู้ติดยาเสพติด แต่เพื่อเป็นการป้องกัน มีแนวทางการป้องกัน โดยการลงพื้นที่ค้นหา การรณรงค์ป้องกัน การให้ความรู้กับประชาชนได้ทราบถึงโทษของยาเสพติด

(๑.๕) ปัญหาการสัญจรไปมาของประชาชนในตำบล เนื่องจาก ในตำบลด้านโครงสร้างพื้นฐาน เส้นทางคมนาคมบางหมู่บ้านยังเป็น ถนนดิน ถนนลูกรัง ช่วงฤดูฝนถนนลื่น เป็นหลุมเป็นบ่อ เกิดปัญหาในการสัญจรไปมาของประชาชน เสี่ยงต่อการเกิดอุบัติเหตุ การคมนาคมล่าช้า แนวทางการแก้ไข จัดทำแผนงาน โครงการก่อสร้างถนนในเส้นทางสำคัญ พิจารณาสอบสนับสนุนจากหน่วยงานอื่น

(๒) ข้อสังเกต ข้อเสนอแนะ ผลจากการพัฒนา

(๒.๑) ข้อสังเกต จากการสำรวจข้อมูล การลงพื้นที่ในตำบล จะเห็นว่าประชาชนยังมีปัญหาที่จะต้องดำเนินการแก้ไขอยู่มาก ดังนี้ ด้านการศึกษา สาธารณสุข ความมั่นคงปลอดภัยในชีวิตและ

ทรัพยากร การศาสนา ศิลปวัฒนธรรม ประเพณี กีฬา สถานที่ผ่อนหย่อนใจ สวัสดิการสังคม การเกษตร เศรษฐกิจ อุตสาหกรรม การพัฒนาอาชีพ เส้นทางคมนาคมขนส่ง/ไฟฟ้า/น้ำประปา/แหล่งน้ำเพื่ออุปโภค – บริโภค ด้านทรัพยากรและสิ่งแวดล้อม ขยะมูลฝอยและสิ่งปฏิกูล จากปัญหาด้านต่างๆ ประชาชนไม่สามารถ แก้ไขปัญหาเองได้จึงต้องเสนอให้องค์กรปกครองส่วนท้องถิ่นแก้ไข ทำให้มีการเสนอโครงการเข้ามาเป็นจำนวนมาก ซึ่งงบประมาณขององค์กรปกครองส่วนท้องถิ่นนั้นมีจำกัดไม่เพียงพอต่อการจัดการได้

(๒.๒) ข้อเสนอแนะ จากข้อสังเกตดังกล่าว มีข้อเสนอแนะในการแก้ไขปัญหาดังนี้ ปัญหาต่างๆ ที่ถูกเสนอมายังองค์กรปกครองส่วนท้องถิ่น นั้น ควรนำมาพิจารณาจัดลำดับความสำคัญโดย ประชาคมท้องถิ่น ซึ่งมีหลายภาคส่วน ประกอบไปด้วย คณะกรรมการพัฒนาขององค์กรปกครองส่วนท้องถิ่น สมาชิกสภาท้องถิ่น ผู้นำหมู่บ้าน ตัวแทนส่วนราชการ รัฐวิสาหกิจ หน่วยงานที่เกี่ยวข้อง ประชาชนทั่วไป ร่วมกันพิจารณาจัดลำดับความสำคัญของโครงการ และพิจารณาบรรจุเข้าแผนพัฒนาท้องถิ่นต่อไป กรณีโครงการ ที่เกินศักยภาพที่ให้องค์กรปกครองส่วนท้องถิ่นเสนอขอรับการสนับสนุนจากหน่วยงานอื่น

(๒.๓) ผลจากการพัฒนา จากการพัฒนาที่ผ่านมาพบว่าองค์กรปกครองส่วนท้องถิ่น ได้แก้ไขปัญหาให้กับประชาชนได้ในหลายเรื่อง และครอบคลุมทุกด้าน มีผลการประเมินอยู่ในเกณฑ์ที่ดี ประชาชนมีความพึงพอใจ แต่ก็ยังมีปัญหาที่จะต้องแก้ไขต่อไป ไม่ว่าจะเป็นด้านสิ่งแวดล้อมที่ยังมีการเผาหญ้า ป่าไม้ ต่อข้าวในช่วงเวลาเก็บเกี่ยว การเลี้ยงสัตว์ต่างๆ เส้นทางคมนาคมยังมีการชำรุดเสียหายหลายจุด ผลการพัฒนาขององค์กรปกครองส่วนท้องถิ่นในปีที่ผ่านมา สรุปได้ดังนี้

ภาคผนวก



ประกาศเทศบาลตำบลท่าจำปี
เรื่อง การประกาศใช้แผนพัฒนาท้องถิ่น (พ.ศ.๒๕๖๖ - ๒๕๗๐)
ฉบับทบทวน ของเทศบาลตำบลท่าจำปี

ด้วยเทศบาลตำบลท่าจำปี ได้ดำเนินการจัดทำแผนพัฒนาท้องถิ่น (พ.ศ.๒๕๖๖ - ๒๕๗๐) ฉบับทบทวน ของเทศบาลตำบลท่าจำปี และได้นำเสนอคณะกรรมการพัฒนาเทศบาลตำบลท่าจำปี พิจารณาให้ความเห็นชอบ แผนพัฒนาท้องถิ่น ฉบับดังกล่าว เมื่อวันที่ ๒๖ กรกฎาคม ๒๕๖๖ เรียบร้อยแล้ว

เพื่อให้เป็นไปตามระเบียบกระทรวงมหาดไทยว่าด้วยการจัดทำแผนขององค์กรปกครองส่วนท้องถิ่น พ.ศ.๒๕๔๘ และแก้ไขเพิ่มเติมจนถึง (ฉบับที่ ๓) พ.ศ.๒๕๖๑ ข้อ ๑๗ (๔) จึงอนุมัติให้ใช้แผนพัฒนาท้องถิ่น (พ.ศ.๒๕๖๖-๒๕๗๐) ฉบับทบทวน ของเทศบาลตำบลท่าจำปี และประกาศให้ทราบโดยทั่วกัน

ทั้งนี้ ตั้งแต่บัดนี้เป็นต้นไป

ประกาศ ณ วันที่ ๒๗ เดือนกรกฎาคม พ.ศ. ๒๕๖๖

(นายพิจิตร อ้อยลี)

นายกเทศมนตรีตำบลท่าจำปี